



comune di  
**PRATO**

Codice Fiscale: 84006890481

---

Progetto: **Medialibrary, Bar, Coworking e Piazza del Totem**  
POR FESR 2014-2020 - Progetto di Innovazione Urbana (P.I.U.)

---

Titolo: **Piano di sicurezza e coordinamento**

---

Fase: **Progetto esecutivo**

Assessore all'Urbanistica e ai Lavori Pubblici	<b>Valerio Barberis</b>
Servizio Urbanistica	
Dirigente del Servizio	<b>Francesco Caporaso</b>
Responsabile Unico del Procedimento	<b>Michela Brachi</b>

### **Progettisti**

Progettazione opere architettoniche

**Massimo Fabbri**  
**Alessandro Pazzagli**

Progettazione opere strutturali

**Francesco Sanzo**

Coordinatore sicurezza in fase di progettazione

**Francesco Sanzo**

Coprogettazione opere architettoniche

**Alessia Bettazzi**

Collaborazione

**Matteo Galatro**  
**Silvia Pinzauti**  
**Viola Valeri**

Computo metrico estimativo opere architettoniche

**Antonio Silvestri**  
**Michele Fiesoli**

Progettazione impianti

**Andrea Carlesi, Filippo Bogani (Technologies 2000)**  
Coordinamento per il comune: **Iuri Baldi**

Geologia

**Alessandro Murratzu**

Progettazione antincendio

**Cristina Gorrone**

Rilievo aree esterne

**Massimo Falcini**

Rilievo fabbricati

**Stefano Mordini**

Tavola: **n. SIC01**

Scala: ----

Spazio riservato agli uffici:

**FRANCESCO SANZO**

## **PIANO DI SICUREZZA E COORDINAMENTO**

*Art. 100, D. Lgs. n. 81 del 9 aprile 2008*

*Allegato XV, D. Lgs. 81/2008*

### **OGGETTO:**

Progetto innovazione urbana - riqualificazione di area Industriale

### **COMMITTENTE:**

COMUNE DI PRATO - SERVIZIO URBANISTICA

RUP Arch. Michela Brachi

Indirizzo: V.le V.Veneto, 9 - Prato

Cel.: 3346690054

Fax: (0574183)7309

E-mail: m.brachi@comune.prato.it

### **CANTIERE:**

Il cantiere si sviluppa tra Via Pistoiese e la parallela Via Fabio Filzi, (PO), in prossimità di Via Damiano Chiesa e del Circolo Curiel.. L'accesso al cantiere sarà posto in Via Pistoiese 158. Si rimanda all'elaborato SIC\_03 per una più accurata individuazione dell'area di intervento.

### **REDATTO DA:**

Ing. Francesco Sanzo

Piazza Mercatale 37

59100 Prato

Tel 0574 1835625

mail f.sanzo@comune.prato.it

Il Coordinatore per la Sicurezza

Il Committente

Il Responsabile dei Lavori

## **1. Introduzione**

Il presente Piano di Sicurezza e Coordinamento è redatto dal Coordinatore per la Sicurezza in fase progettuale (CSP) in conformità alle disposizioni dell'articolo 91 e dell'allegato XV del D. Lgs. 81/2008, così come modificato dal D. Lgs. 106/2009.

Esso rappresenta il documento progettuale della sicurezza nel cantiere individuato, e cioè, il documento nel quale il CSP ha individuato, analizzato e valutato tutti gli elementi che possono influire sulla salute e sicurezza dei lavoratori prima dell'inizio dei lavori per l'opera oggetto di realizzazione.

Il Piano di Sicurezza e Coordinamento contiene tutte le informazioni, le valutazioni e le misure richieste per legge o ritenute necessarie dal CSP per assicurare la tutela della salute e della sicurezza dei lavoratori nel cantiere in oggetto. Esso è il risultato delle scelte progettuali ed organizzative attuate in conformità alle prescrizioni dell'articolo 100 del D.Lgs. 81/2008.

Il presente Piano contiene pertanto l'individuazione, l'analisi e la valutazione dei singoli rischi e di tutti gli elementi richiesti per legge, con l'indicazione delle conseguenti procedure, degli apprestamenti e delle attrezzature atti a garantire per tutta la durata dei lavori il rispetto delle norme per la prevenzione degli infortuni e la tutela della salute dei lavoratori, con particolare riferimento alla eventuale presenza simultanea o successiva di più imprese o di lavoratori autonomi.

Contiene inoltre la stima dei costi della sicurezza, effettuata secondo le disposizioni dell'articolo 100 e del punto 4 allegato XV del D.Lgs 81/2008 ed il cronoprogramma dei lavori in cui sono indicate, in base alla complessità dell'opera, le lavorazioni, le fasi e le sottofasi di lavoro, la loro sequenza temporale e la loro durata.

Per facilità di riferimento e lettura, il piano è stato suddiviso in capitoli e paragrafi seguendo le prescrizioni di cui agli articoli succitati.

## **2. Identificazione e descrizione dell'opera**

### **Ubicazione del cantiere**

Il cantiere si sviluppa tra Via Pistoiese e la parallela Via Fabio Filzi, (PO), in prossimità di Via Damiano Chiesa e del Circolo Curiel.. L'accesso al cantiere sarà posto in Via Pistoiese 158. Si rimanda all'elaborato SIC\_03 per una più accurata individuazione dell'area di intervento.

### **Descrizione sintetica dell'opera**

L'intervento comprende la demolizione di parte del complesso ex-produttivo che consentirà l'apertura dell'isolato e la creazione di una piazza collegata pedonalmente con via Filzi e via Pistoiese e l'ubicazione, negli edifici mantenuti, di servizi pubblici quali una Medialibrary, un Coworking, un bar, una piazza ed il totem.

Per quanto riguarda l'edificio destinato ad ospitare la Medialibrary, esso viene sostanzialmente consolidato nei suoi elementi strutturali esistenti, ed integrato nell'impiantistica e nell'isolamento termico ed acustico delle pareti esterne e della copertura. Al suo interno verrà realizzato un soppalco metallico per l'alloggiamento delle macchine/impianti. Sulla copertura verrà installato un impianto fotovoltaico, mentre alcune pareti esterne sul fronte della piazza verranno sostituite con ampie finestrate.

La porzione a nord dell'edificio verrà invece demolita per realizzare una corte adibita a giardino. L'adiacente edificio viene in parte recuperato al piano terra, rinforzando la struttura portante esistente, per inserire un bar adiacente alla Medialibrary ed alla nuova piazza, ed in parte integrato al piano superiore con un solaio di calpestio di nuova realizzazione ed una struttura a telai metallici che realizza la nuova copertura, sostituendo quella esistente caratterizzata dalla presenza di amianto.

Verranno poi create porzioni in oggetto al fabbricato esistente, delle pensiline sul lato lungo dell'edificio, un corpo scala con vano ascensore realizzati in ca, ed un locale tecnico interrato in adiacenza allo stesso. Gli interventi comprendono l'integrazione e la realizzazione degli impianti e isolamenti su tamponamenti e coperture verranno integrati sulla parte esistente e realizzati nella porzione. Sulla copertura metallica di nuova realizzazione verranno installati dei pannelli fotovoltaici. All'interno della piazza verrà realizzata una struttura reticolare metallica che si erge in altezza, totem, collegata tramite dei ballatoi alla struttura descritta in precedenza.

Si riporta di seguito l'elenco delle lavorazioni in macrovoci:

Perforazione terreno per realizzazione pozzo di presa e resa

Posa impianto di sollevamento pozzo di presa

Posa tubazioni pozzo di resa

Posa in opera pompa di calore condensata ad acqua per riscaldamento raffrescamento

Posa in opera pompe di calore per produzione acqua calda sanitaria

Posa in opera di centrali trattamento aria

Posa in opera di termoventilanti

Posa in opera di ventilconvettori

Posa in opera accumuli inerziali

Posa canalizzazioni

Posa tubazioni

Posa serbatoio acqua fredda

Posa addolcitore

Posa impianto irrigazione

Rimozione manto di copertura

Rimozione lastre di amianto

Smontaggio e rimozione infissi

Smontaggi e demolizioni manufatti in ferro

Demolizione solai

Demolizione strutture portanti in c.a.

Demolizione tamponamenti e tramezzi

Scavi

Spicconatura intonaci

Realizzazione massetti

Realizzazione muratura in elementi in laterizio

Realizzazione intonaci

Realizzazione controsoffitto

Realizzazione parete e contropareti in cartongesso

Posa rivestimento antincendio tiranti volte



## 2. Identificazione e descrizione dell'opera (segue)

Posa vernice intumescente elementi in acciaio  
Posa di pannelli in materiale isolante  
Posa di barriera vapore  
Posa lastre di copertura in alluminio  
Posa infissi esterni in alluminio  
Posa lucernari  
Posa brise soleil motorizzati  
Posa schermatura solare in alluminio  
Posa sottostrutture in acciaio  
Posa rivestimenti di facciata in Corten  
Posa impermeabilizzazioni  
Posa lattonerie  
Posa rivestimenti  
Posa pavimentazione in pietra  
Posa pavimento sopraelevato  
Posa battiscopa  
Posa sanitari  
Posa porte interne  
Posa parapetti  
Tinteggiature  
Posa pozzetti e fosse biologiche  
Posa chiusini e caditoie  
Posa tubazioni in PVC  
Posa, rullatura e compattazione stabilizzato  
Realizzazione gradini e pavimentazioni esterne in cls architettonico  
Posa terreno vegetale  
Posa tappeto erboso  
Messa a dimora alberature  
Posa cordoni e zanelle  
Posa strato di binder e strato di usura marciapiedi  
Realizzazione segnaletica orizzontale

### Layout del cantiere

#### Planimetria di cantiere

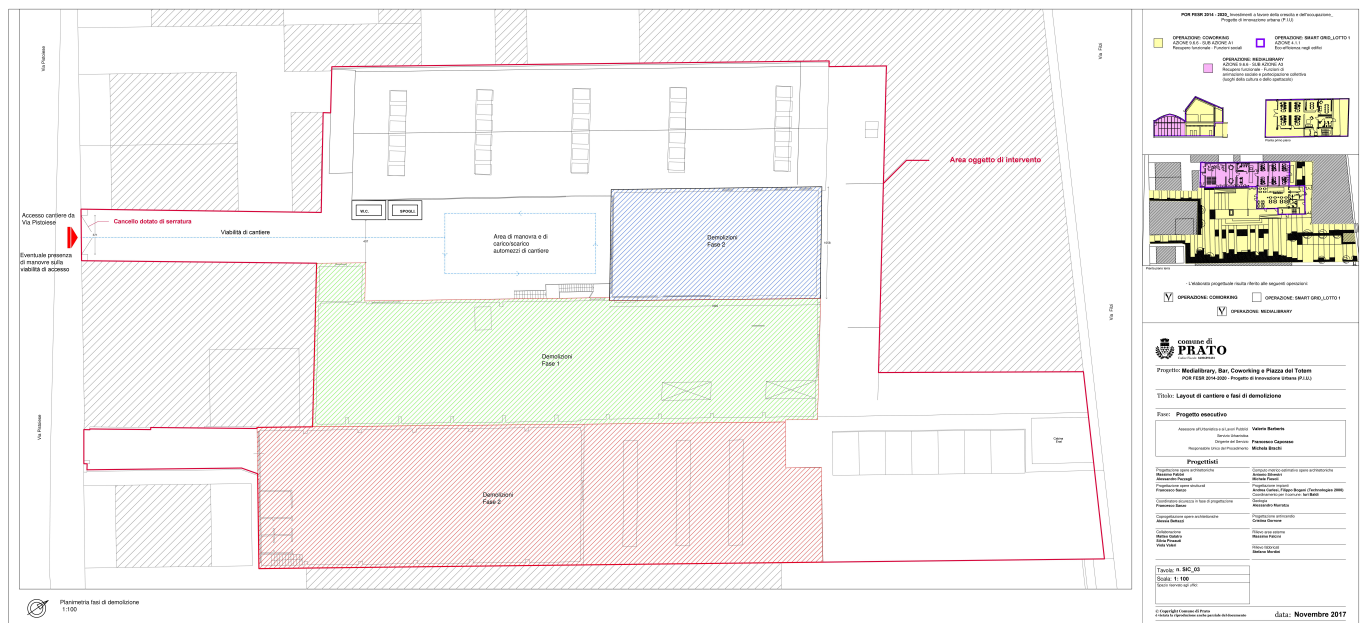

### **3. Anagrafica di cantiere**

#### **Committente**

COMUNE DI PRATO - SERVIZIO URBANISTICA  
RUP Arch. Michela Brachi  
Indirizzo: V.le V.Veneto, 9 - Prato

Cel.: 3346690054

Fax: (0574183)7309

E-mail: m.brachi@comune.prato.it

#### **Responsabile dei lavori**

COMUNE DI PRATO - SERVIZIO URBANISTICA  
RUP Arch. Michela Brachi  
Indirizzo: V.le V.Veneto, 9 - Prato

Cel.: 3346690054

Fax: (0574183)7309

E-mail: m.brachi@comune.prato.it

#### **Coordinatore in fase di progettazione**

Ing. Francesco Sanzo  
Piazza Mercatale 37  
59100 Prato  
Tel 0574 1835625  
mail f.sanzo@comune.prato.it

#### **Coordinatore in fase di esecuzione**

da definire

#### **Progettisti**

Architettonico :

Massimo Fabbri  
Tel.: (0574183)5988  
Sede: URBANISTICA  
Indirizzo: V.le V.Veneto, 9  
E-mail: m.fabbri@comune.prato.it

Ing. Alessandro Pazzagli  
Tel.: (0574183)5914  
Sede: URBANISTICA  
Indirizzo: V.le V.Veneto, 9

E-mail: a.pazzagli@comune.prato.it

Strutturale  
Francesco Sanzo  
Tel.: (0574183)5625  
FRANCESCO SANZO

### **3. Anagrafica di cantiere (segue)**

Sede: INFRASTRUTTURE E AMBIENTE  
Indirizzo: P.za Mercatale, 31/33  
E-mail: f.sanzo@comune.prato.it

Impianti:  
Ing. Andrea Carlesi, Ing. Filippo Bogani  
Technologies 2000 S.r.l.  
Sede: Via Balducci, 14/A - 59100 Prato (PO)

#### **Direzione lavori**

Architettonico :

Massimo Fabbri  
Tel.: (0574183)5988  
Sede: URBANISTICA  
Indirizzo: V.le V.Veneto, 9  
E-mail: m.fabbri@comune.prato.it

Ing. Alessandro Pazzagli  
Tel.: (0574183)5914  
Sede: URBANISTICA  
Indirizzo: V.le V.Veneto, 9

E-mail: a.pazzagli@comune.prato.it

Strutturale  
Francesco Sanzo  
Tel.: (0574183)5625  
Sede: INFRASTRUTTURE E AMBIENTE  
Indirizzo: P.za Mercatale, 31/33  
E-mail: f.sanzo@comune.prato.it

Impianti:  
Ing. Andrea Carlesi, Ing. Filippo Bogani  
Technologies 2000 S.r.l.  
Sede: Via Balducci, 14/A - 59100 Prato (PO)

#### **Imprese**

#### **Lavoratori autonomi**

## **4. Documentazione da tenere in cantiere**

### **Telefoni di emergenza**

Pronto soccorso 118

Elisoccorso 118

Vigili del fuoco 115

Polizia 113

Carabinieri 112

## **5. Area del cantiere**

### **Caratteristiche dell'area di cantiere**

L'area di cantiere è situata all'interno di un tessuto urbano industriale, in particolare la zona interessata dall'intervento si trova all'interno di una corte recintata e il cui accesso avviene da via pistoiese tramite cancello carrabile. la corte è circondata su tre lati da fabbricati industriali con struttura portante in c.a. e muratura, oltre ad alcune coperture in travi reticolari. le lavorazioni avvengono tutte su pavimentazioni pressochè pianeggianti, costituite da asfalti e pavimentazioni industriali, solo in alcune zone sono presenti delle buche, che ospitano la pesa, completamente riempite da detriti lapidei.

Profondità della falda: la falda si trova a oltre 10 metri e non è previsto il suo innalzamento, ne è possibile il suo inquinamento in quanto non vengono utilizzate sostanze inquinanti che possono filtrare nel terreno.

Pericolo di allagamenti: il cantiere si trova in posizione tale che in caso di forte pioggia non dovrebbe verificarsi alcun allagamento. In ogni caso verranno realizzati appositi canali per l'allontanamento delle acque superficiali, in modo che esse non vadano ad infiltrarsi negli scavi, ed atti ad evitare che il ruscellamento possa diminuire la stabilità delle opere provvisorie.

### **Contesto ambientale**

Area prevalentemente industriale e commerciale.

### **Rischi esterni all'area di cantiere**

Altri cantieri nelle immediate vicinanze: nessuno.

Attività pericolose: nessuna attività pericolosa risulta essere insediata in vicinanza del medesimo.

### **Rischi trasmessi all'area circostante**

Caduta di materiali all'esterno del cantiere: nelle zone di confine con aree dove è possibile il passaggio o la presenza di persone verranno installati gli opportuni mezzi provvisorie per evitare la caduta di materiali sui pedoni.

Trasmissione di agenti inquinanti: dato che in cantiere non vengono usati agenti chimici altamente inquinanti, è da escluderne la possibile trasmissione all'esterno.

Propagazione di incendi: verrà messa in atto una sorveglianza specifica da attuarsi durante le operazioni di saldatura e durante ogni altra operazione che possa propagare l'incendio ad altri edifici.

Propagazione di rumori molesti: la propagazione dei rumori verrà ridotta al minimo, utilizzando attrezzature adeguate e organizzando il cantiere in modo che i lavori più rumorosi, in vicinanza delle altre proprietà, vengano eseguiti nelle ore centrali della mattinata e del pomeriggio. Inoltre prima dell'uso di utensili particolarmente rumorosi (es. martelli pneumatici) verrà dato preavviso alle proprietà adiacenti.

Propagazione di fango o polveri: durante le fasi di demolizione verranno irrorate con acqua le opere da demolire in modo tale che le polveri non si propaghino all'esterno, sempre che tale operazione sia possibile e non interagisca con impianti elettrici e simili. Inoltre in caso di pioggia e in presenza di fango, i conducenti dei mezzi che accedono dal cantiere alla via pubblica laveranno con getto d'acqua le ruote per evitare che il fango invada la sede stradale. Per impedire l'accesso involontario di non addetti ai lavori alle zone corrispondenti del cantiere, si dovranno adottare opportuni provvedimenti quali segnalazioni, delimitazioni, scritte e cartelli ricordanti il divieto d'accesso (cartelli di divieto) ed i rischi qui presenti (cartelli di avvertimento); tali accorgimenti dovranno essere di natura tale da risultare costantemente ben visibili.

Le zone di lavoro del cantiere, quelle di stoccaggio dei materiali e manufatti e quelle di deposito-sosta dei mezzi meccanici dovranno essere delimitate da una robusta e duratura recinzione.

Gli elementi costituenti la recinzione su spazio pubblico dovranno essere segnalati con delle sbarre rosse e bianche inclinate di circa 45 gradi e dipinte od applicate in modo da risultare ben visibili ed identificabili da terzi.

## **5. Area del cantiere (segue)**

Durante le ore notturne l'ingombro di questi dovrà risultare visibile per mezzo di opportuna illuminazione sussidiaria.

## **6. Organizzazione del cantiere**

### **Modalità per le recinzioni, gli accessi e le segnalazioni**

Tutta l'area del cantiere risulta essere recintata anche allo scopo di impedire l'ingresso ai non addetti ai lavori. La recinzione presente verrà integrata nelle zone interessate dalla demolizione del fabbricato ad EST, da una rete metallica realizzata con materiali robusti e di altezza tale da rendere non equivoco il divieto di accesso. Verranno osservate le norme presenti nel regolamento edilizio comunale. Apposito cartello indicherà i lavori, gli estremi della concessione, i nominativi di tutte le figure tecniche che hanno partecipato o che parteciperanno alla costruzione (per le opere pubbliche vedasi circ. LL.PP. 01/06/1990). Verranno inoltre installati i cartelli di divieto e di avviso previsti per legge. I depositi di materiali verranno realizzati all'interno della recinzione in modo tale da non costituire intralcio ai percorsi pedonali e veicolari. Al cantiere si accederà tramite apposita porta che si aprirà verso l'interno e sarà inoltre munita di catenaccio di chiusura.

Delimitazione delle zone soggetto a pubblico transito.

Particolare cautela verrà osservata nelle delimitazioni delle zone soggette a pubblico transito. In particolare gli eventuali ponteggi, su esse prospettanti, saranno provvisti di idonei parasassi e di reti di protezione contro la caduta di materiali dall'alto. Se il cantiere occupa parte della sede stradale o comunque è in prossimità di essa, le opere provvisorie verranno opportunamente segnalate con cartelli, bande colorate e segnalatori notturni.

Delimitazione delle zone soggette a servitù di passaggio a favore di fondi limitrofi.

Se vi sono diritti di passaggio a favore di fondi limitrofi, le zone oggetto di tali servitù verranno opportunamente delimitate ed eventualmente spostate in posizione non pericolosa.

Delimitazione delle zone pericolose.

Esternamente alla zona oggetto dei lavori di bonifica amianto, viene posizionato un nastro bianco e rosso. Lungo la perimetrazione vengono installati cartelli segnaletici indicanti il pericolo amianto.

### **Servizi igienico-assistenziali**

Prefabbricato tipo chimico:

Nel cantiere è installato un servizio igienico a funzionamento chimico con additivo chimico antifermentativo antiodore, con pozzetto liquami a caduta diretta privo di meccanismi idraulici con capacità di circa 180 lt. / usi 250 - 300.

Il servizio è dotato di sapone liquido e salviette di carta monouso. L'aerazione è garantita da finestratura apribile.

Uffici prefabbricati:

Nel cantiere è installato un box prefabbricato ad uso ufficio. Il box ha pareti coibentate ed è dotato di impianto elettrico, di riscaldamento e di impianto di illuminazione. E' arredato con una scrivania e sedie. La zona di installazione è individuata dal layout di cantiere in modo da essere facilmente accessibile dai visitatori senza che questi siano costretti a transitare in zone pericolose del cantiere.

Refettorio prefabbricato:

Nel cantiere è installato un box prefabbricato adibito a refettorio.

Il refettorio è dotato di tavoli, sedie, di attrezzatura elettrica per il riscaldamento delle vivande e di attrezzatura per la conservazione.

L'aerazione del locale è assicurata da finestrate vetrate apribili.

Il locale è coibentato ed è dotato di impianto di riscaldamento e di illuminazione.

Il layout di cantiere individua la zona di installazione che è lontano dalle zone con pericolo di caduta di materiali dall'alto e lontano dalle zone di transito e di manovra degli automezzi.

Spogliatorio prefabbricato:

## **6. Organizzazione del cantiere (segue)**

Nel cantiere è installato un box prefabbricato ad uso spogliatoio, coibentato e dotato di impianto di riscaldamento elettrico e di impianto di illuminazione.

Lo spogliatoio è arredato con attaccapanni, sedie e armadietti.

Si utilizza acqua minerale:

Non essendo possibile l'approvvigionamento di acqua potabile dall'acquedotto pubblico, alle maestranze verrà fornita acqua minerale e bicchieri di carta monouso.

### **Viabilità principale di cantiere**

Accesso carraio esistente:

Per l'accesso al cantiere verrà utilizzato l'accesso carraio esistente che ha una larghezza tale da permettere il transito degli automezzi. Durante le fasi di manovra dei mezzi verrà inibito il transito alle persone

I pedoni utilizzano l'accesso carraio:

La conformazione dell'area del cantiere non permette la realizzazione di un cancello ad esclusivo uso dei pedoni, questi ultimi pertanto utilizzeranno per il transito il passo carraio.

Al fine di evitare interferenze con i mezzi meccanici, questi ultimi fermano la loro corsa prima di transitare per il passo carraio e si accertano che non transitino pedoni. In ogni caso i pedoni avranno diritto di precedenza sui mezzi meccanici. Gli autisti sono resi edotti sulle norme sopra indicate.

Viabilità a doppio senso di marcia: il cancello immette alla corte interna che sarà utilizzata per scarico e carico dei materiali sia di risulta che di approvvigionamento del cantiere, oltre come zona di manovra per poter poi uscire. per tale motivo sarà necessario non sovrapporre tra di loro sia le fasi di approvvigionamento del cantiere che quelle di carico del materiale di risulta. Il traffico è tenuto lontano il più possibile dai montanti del ponteggio e dalle impalcature ed è fatto obbligo di procedere a passo d'uomo. Il percorso è tenuto libero da ostacoli e il fondo è mantenuto regolare.

I percorsi pedonali sono individuati in modo da evitare possibili interferenze tra pedoni e mezzi.

Il percorso pedonale è inibito sotto ponti sospesi, a sbalzo o scale aeree.

### **Viabilità esterna al cantiere**

La viabilità su via pistoiese rimane immutata, solo in casi eccezionali, tramite ordinanza sarà interdetto il traffico per alcuni minuti per permettere l'accesso al cantiere di mezzi speciali e altamente ingombranti. In tali occasioni sarà interdetta la sosta dei veicoli sui due lati della strada, per un raggio di circa 12m

### **Impianti e reti di alimentazione**

Entro tre metri dal punto di consegna verrà installato un interruttore onnipolare, il cui disinserimento toglie corrente a tutto l'impianto del cantiere.

Subito dopo è installato il quadro generale dotato in interruttore magnetotermico contro i sovraccarichi e differenziale contro i contatti accidentali ( $I_{d} < 0.3-0.5^{\circ}$ ).

I quadri elettrici sono conformi alla norma CEI EN 60439-4 (CEI 17-13/4) con grado di protezione minimo IP44. La rispondenza alla norma è verificata tramite l'applicazione sul quadro di una targhetta dove sono leggibili il nome del costruttore e marchio di fabbrica dell'ASC, la natura e il valore nominale della corrente.

Le linee di alimentazione mobili sono costituite da cavi tipo H07RN-F o di tipo equivalente e sono protette contro i danneggiamenti meccanici.

Le prese a spina sono conformi alla norma CEI EN 60309 (CEI 23-12) e approvate da IMQ, con grado di protezione non inferiore ad IP67 (protette contro l'immersione) e sono protette da interruttore differenziale. Nel quadro elettrico ogni interruttore protegge non più di 6 prese.

Le prese a spina delle attrezzature di potenza superiore a 1000 W sono del tipo a inserimento o disinserimento a circuito aperto.

Per evitare che il circuito sia rinchiuso intempestivamente durante l'esecuzione dei lavori elettrici o per



## **6. Organizzazione del cantiere (segue)**

manutenzione apparecchi ed impianti, gli interruttori generali di quadro saranno del tipo bloccabili in posizione di aperto o alloggiati entro quadri chiudibili a chiave.

La protezione contro i contatti indiretti è assicurata dall'interruttore differenziale, dall'impianto di terra, dall'uso di idonei dpi (guanti dielettrici, scarpe isolanti) da parte delle maestranze.

### **Impianti di terra e di protezione**

Nel cantiere la tensione massima sulle masse metalliche non supera i 25 V (CEI 64-8/7), considerando massa esterna qualunque parte metallica con resistenza verso terra minore 200 Ohm.

Tutte le masse metalliche, siano essi macchinari o opere provvisorie (es. ponti), sono collegate a terra.

Tutti i collegamenti a terra vengono coordinati con l'interruttore generale.

Le baracche metalliche saranno collegate all'impianto qualora presentino una resistenza verso terra inferiore a 200 Ohm.

Il numero di dispersori e il loro diametro è calcolato e verificato dall'installatore.

E' fatto divieto alle maestranze di collegare a terra gli apparecchi elettrici alimentati a bassissima tensione o alimentati da trasformatore.

### **Modalità di accesso dei mezzi di fornitura dei materiali**

L'approvvigionamento del cantiere avverrà da via pistoiese dove il cancello esistente immette alla corte interna. Tale corte sarà utilizzata per scarico e carico dei materiali sia di risulta che di approvvigionamento del cantiere, oltre come zona di manovra per poter poi uscire. Per tale motivo sarà necessario non sovrapporre tra di loro sia le fasi di approvvigionamento del cantiere che quelle di carico del materiale di risulta. Il traffico è tenuto lontano il più possibile dai montanti del ponteggio e dalle impalcature ed è fatto obbligo di procedere a passo d'uomo. Il percorso è tenuto libero da ostacoli e il fondo è mantenuto regolare.

I percorsi pedonali sono individuati in modo da evitare possibili interferenze tra pedoni e mezzi.

Nei casi di Forniture di materiali che prevedono approvvigionamenti con mezzi ingombranti e comunque superiori ai 6 metri di lunghezza, tramite ordinanza, sarà interdetto il traffico per alcuni minuti per permettere l'accesso al cantiere di tali mezzi. In tali occasioni sarà interdetta la sosta dei veicoli sui due lati della strada, per un raggio di circa 12m

### **Dislocazione degli impianti di cantiere**

Nel layout di cantiere è segnalata la posizione del pannello di controllo dell'impianto elettrico, contenente l'interruttore generale e la posizione degli estintori.

La posizione dell'impianto elettrico sottoterra e in genere degli impianti di adduzione in prossimità di zone soggette a scavo, la cui rottura può cagionare danno alla salute dei lavoratori, è segnalata mediante appositi mezzi visivi.

### **Dislocazione delle zone di carico e scarico**

Il carico e lo scarico di materiale avviene in zone appositamente destinate ed individuate nel layout di cantiere.

Dette zone sono mantenute libere e non devono essere occupate da attrezzature o da materiali di risulta.

Nel caso una zona non possa essere utilizzata per lo scarico, l'individuazione di un'altra zona è eseguita a cura del responsabile del cantiere, previa richiesta al CSE.

### **Dislocazione delle zone di deposito**

Ubicazione: ai fini dell'ubicazione dei depositi, l'impresa deve considerare opportunamente la viabilità interna ed esterna, le aree lavorative, l'eventuale pericolosità dei materiali ed i problemi di stabilità del terreno.

E' fatto divieto di predisporre depositi di materiali sul ciglio degli scavi ed accatastamenti eccessivi in altezza; il deposito di materiale in cataste, pile, mucchi va sempre effettuato in modo razionale e tale da evitare crolli o cedimenti pericolosi.

E' fatto obbligo di allestire i depositi di materiali - così come le eventuali lavorazioni che possono costituire pericolo - in zone appartate del cantiere e delimitate in modo conveniente.

## **6. Organizzazione del cantiere (segue)**

Accatastamento materiali: l'altezza massima per le cataste deve essere valutata in funzione della sicurezza al ribaltamento, dello spazio necessario per i movimenti e della necessità di accedere per l'imbraco; le cataste non devono appoggiare o premere su pareti non idonee a sopportare sollecitazioni.

Occorre utilizzare adeguate rastrelliere per lo stoccaggio verticale dei materiali (lamiere, lastre o pannelli). Le scorte di reattivi e solventi vanno tenuti in un'area fresca, aerata e protetta dalle radiazioni solari.

Se si dovessero riscontrare delle problematiche di stoccaggio, i materiali dovranno essere trasportati in cantiere giornalmente o settimanalmente in funzione delle lavorazioni da compiersi.

Gli impalcati dei ponteggi, e le relative zone di passaggio, dovranno essere mantenute sgombre da materiali ed attrezzature non più in uso; i materiali eventualmente depositati sul ponteggio dovranno essere quelli strettamente necessari per l'andamento dei lavori.

Movimentazione dei carichi: per la movimentazione dei carichi dovranno essere usati, quanto più possibile, mezzi ausiliari atti ad evitare o ridurre le sollecitazioni sugli addetti. Al manovratore del mezzo di sollevamento o trasporto dovrà essere garantito il controllo delle condizioni di tutto il percorso, anche con l'ausilio di un eventuale aiutante. I percorsi per la movimentazione dei carichi sospesi dovranno essere scelti in modo da evitare, quanto più possibile, che essi interferiscano con zone in cui si trovino persone; diversamente la movimentazione dei carichi dovrà essere opportunamente segnalata al fine di consentire il loro spostamento.

Deposito del materiale da costruzione: il layout di cantiere individua la zona da utilizzarsi per l'accatastamento dei materiali da costruzione. L'appaltatore potrà rilocalizzare l'area previa preavviso al coordinatore in fase esecutiva. L'area è posizionata in modo da non interferire con apprestamenti o con le attrezzature o con passaggi pedonali. Il materiale è accatastato in modo ordinato e, per i materiali impilati, verranno utilizzati appositi bancali con paletizzazione al suolo. In ogni caso il materiale verrà accatastato in modo da evitare crolli intempestivi o cedimenti del terreno.

Deposito del materiale di risulta: nel cantiere non è possibile localizzare un'area per il deposito temporaneo del materiale di risulta, che pertanto verrà immediatamente portato a discarica.

Deposito di materiali pericolosi: l'area di stoccaggio del MCA è resa inaccessibile agli estranei ed opportunamente segnalata.

La posizione dell'area è scelta in modo tale che sia lontana dal transito di mezzi e persone che possono causare la frantumazione del materiale.

Lo stoccaggio del materiale avviene su appositi pallet e confinato con pellicola in polietilene opportunamente sigillata.

Deposito del ferro: il layout di cantiere individua la zona da utilizzarsi per l'accatastamento dei ferri da sagomare e/o sagomati. L'appaltatore potrà rilocalizzare l'area previa preavviso al coordinatore in fase esecutiva.

L'area è posizionata in modo da non interferire con i passaggi veicolari e pedonali. I ferri sono accatastati in modo ordinato e comunque in modo tale da evitare inciampi. I tronconi di scarto sono accumulati in apposito spazio in attesa di essere smaltiti

### **Gestione dei rifiuti in cantiere**

Si riportano di seguito le modalità di gestione dei rifiuti prodotti in cantiere, che dovranno essere seguite da parte delle imprese.

Smaltimento in discarica di macerie prodotte in cantiere: le macerie devono essere depositate in un'area delimitata e segnalata attraverso apposita cartellonistica, dove deve essere indicato il cod. CER del rifiuto e la descrizione dello stesso (CER 17.09.04, rifiuti misti dell'attività di costruzione e demolizione).

I rifiuti non pericolosi (macerie) stoccati in cantiere devono essere avviati alle operazioni di recupero o smaltimento: al raggiungimento dei 20 mc, ogni due mesi o almeno una volta all'anno se non si raggiungono i 20 mc.

La presa in carico delle macerie (la registrazione su apposita modulistica della quantità di macerie stoccate nel cantiere prima di essere recuperate o portate allo smaltimento) deve essere annotata sul registro di carico e scarico dei rifiuti entro una settimana dalla produzione delle stesse, nel caso in cui il rifiuto sopraccitato venga consegnato a terzi per le fasi di recupero o smaltimento. Il registro di carico e scarico dei rifiuti deve essere vidimato presso l'Ufficio competente.

## 6. Organizzazione del cantiere (segue)

Il trasporto delle macerie alla discarica può essere effettuato direttamente dalla ditta produttrice del rifiuto, senza la necessità di ottenere autorizzazioni, in quanto non rientra nella categoria dei rifiuti pericolosi. Si rende noto che il trasporto delle macerie deve essere accompagnato da apposito formulario di identificazione vidimato presso l'Ufficio competente.

Attività di recupero delle macerie prodotte in cantiere: le macerie devono essere depositate in un'area delimitata e segnalata attraverso apposita cartellonistica, dove deve essere indicato il cod. CER del rifiuto e la descrizione dello stesso (CER 17.09.04, rifiuti misti dell'attività di costruzione e demolizione). La fase di stoccaggio dei rifiuti prima del recupero, viene definita messa in riserva e deve essere autorizzata dalla Provincia territorialmente competente.

La presa in carico delle macerie (la registrazione su apposita modulistica della quantità di macerie stoccate nel cantiere prima di essere recuperate o portate allo smaltimento) deve essere annotata sul registro di carico e scarico dei rifiuti entro 24 ore dalla produzione delle stesse. Il registro di carico e scarico dei rifiuti deve essere vidimato presso l'Ufficio competente.

Le macerie prima di poter essere riutilizzate, devono essere sottoposte ad un processo di recupero autorizzato dalla Provincia territorialmente competente.

Il processo di recupero sopraccitato deve rispondere ai requisiti richiesti dal DM 5.02.98 ed in particolare: macinazione, vagliatura, selezione granulometrica e separazione della frazione metallica e delle frazioni indesiderate. Il prodotto così ottenuto deve essere sottoposto al test di cessione, presso un laboratorio chimico autorizzato. La durata del test di cessione è di circa venti giorni. Una volta ottenuto il risultato del test, se rispondente ai parametri di legge, la materia prima ottenuta può essere riutilizzata in diversi siti. La validità del test di cessione è di 2 anni.

Il trasporto delle macerie dalla sede dove avverrà la fase di recupero può essere effettuata direttamente dalla ditta produttrice del rifiuto (ditta A) senza la necessità di ottenere autorizzazioni, in quanto non rientra nella categoria dei rifiuti pericolosi. Nel caso in cui la demolizione venga effettuata dalla (ditta A), mentre il trasporto ed il recupero delle macerie vengano affidati alla (ditta B), si rende noto che quest'ultima deve essere autorizzata (dagli organi competenti) sia al trasporto dei rifiuti, che al riutilizzo degli stessi. Inoltre la ditta (A) deve ottenere copia delle autorizzazioni al trasporto e recupero della ditta "B". Si rende noto che il trasporto delle macerie deve essere accompagnato da apposito formulario di identificazione in entrambi i casi. Il formulario di identificazione deve essere vidimato presso l'Ufficio competente.

Le ditte che effettuano attività di recupero di rifiuti sono tenute a comunicare annualmente tramite la denuncia al catasto dei rifiuti le quantità e le caratteristiche qualitative dei rifiuti recuperati.

Altre tipologie di rifiuti: dalla lavorazione in cantiere possono scaturire altre tipologie di rifiuti oltre alle macerie, quali a titolo puramente indicativo e non esaustivo: bancali in legno, carta (sacchi contenenti diversi materiali), nylon, latte sporche di vernici, bidoni sporchi di collanti, guanti usurati.

Per ogni tipologia di rifiuto, deve essere attribuito un codice CER. Per i rifiuti sopraindicati essi sono: 15.01.06 imballaggi in materiali misti, 15.01.04 imballaggi metallici, 15.01.02 imballaggi in plastica, 15.02.03 indumenti protettivi.

## **7. Informazioni di carattere generale**

### **Misure di protezione contro i rischi provenienti dall'ambiente esterno**

Allo stato attuale si ritiene che la recinzione prevista sia sufficiente come misura di protezione. I ponteggi che saranno realizzati sulla parte perimetrale del cantiere dovranno essere muniti di idoneo allarme antintrusione.

### **Misure di protezione connesse alla presenza di linee aeree o interrato**

Linee elettriche aeree esterne al cantiere: è presente una linea Enel la cui distanza non interferisce con il cantiere. In ogni caso nessuna opera provvisoria verrà installata (gru, ponteggi ) a meno di 5 metri dalla linea, tenendo anche conto della lunghezza dei materiali sollevati. Particolare cautela verrà osservata durante il transito in vicinanza di linee elettriche, specie per i mezzi con bracci meccanici.

Linee elettriche aeree interne al cantiere: le linee elettriche, eventualmente presenti sulla facciata del fabbricato, verranno rimosse a cura dei tecnici Enel prima dell'inizio dei lavori.

Linee elettriche interrato: nella zona perimetrata del cantiere le planimetrie dell'Enel non segnalano alcuna linea di loro proprietà. Nel caso che vengano individuate linee private, esse vanno opportunamente segnalate e nessuno scavo dovrà eseguirsi a meno di 1.50 metri di distanza.

Acquedotto cittadino: l'acquedotto cittadino transita al centro della via pubblica e non costituisce intralcio ai normali lavori.

Fognatura pubblica: la fognatura pubblica transita al centro della via pubblica e non costituisce intralcio ai normali lavori. È opportuno però adottare sistemi che impediscano il ritorno di acque (ad esempio in presenza di forti temporali) utilizzando una valvola di non ritorno.

Rete del gas di città: la rete del gas transita lungo la via e non costituisce intralcio ai lavori. Nessuna linea privata transita nell'area del cantiere. Comunque nel caso che fosse rilevata una rete, prima dell'inizio delle operazioni, il tracciato verrà opportunamente segnalato con calce bianca e strisce colorate fissate su paletti. Lo scavo in vicinanza di detti tubi verrà eseguito con l'assistenza di persona munita di badile che verifichi la posizione del tubo.

Rete telefonica: nessuna rete telefonica transita nell'ambito del cantiere.

Altri: nessun altro impianto risulta transitare nell'area del cantiere. Prima dell'inizio degli scavi il coordinatore all'esecuzione dei lavori eseguirà un sopralluogo per verificare la presenza di linee o reti non segnalate.

### **Misure generali di protezione contro il rischio di seppellimento**

Prima di procedere alle operazioni di scavo verranno accertate le condizioni intrinseche (proprie del terreno) ed estrinseche (provenienti dall'ambiente ). Gli scavi non saranno eseguiti in vicinanza di opere provvisorie (ponti, impalcature, gru ecc.).Le pareti dello scavo avranno una inclinazione tale da evitare il franamento. Nel caso che lo scavo debba essere eseguito a parete verticale ed ad una profondità maggiore di 1,50 metri, le pareti saranno opportunamente armate. Per profondità comprese tra 1,00 e 1,50 metri e in presenza di lavori che obbligano le maestranze a lavorare chini all'interno dello scavo (es. posa in opera di tubazioni), verranno comunque eseguite opere o sistemi che evitino il franamento delle pareti. Sul bordo degli scavi non verrà depositato materiale, né transiteranno mezzi pesanti. Gli scavi saranno provvisti di veloci vie di fuga, realizzate anche mediante gradinate armate o mediante scale. Lungo tutto il perimetro dello scavo verrà realizzato un riparo atto ad evitare la caduta di persone al suo interno.

### **Misure generali di protezione contro il rischio di caduta dall'alto**

La caduta di persone da posti di lavoro, a quota maggiore di 2 metri dal piano sottostante, verrà impedita con idonee misure di prevenzione, di norma parapetti, ripiani, passerelle, ponteggi, ecc. Quando non sia possibile l'installazione di tali mezzi, verranno utilizzate misure collettive o personali tali da ridurre al minimo il danno conseguente alle eventuali cadute (es. reti di protezione, funi di trattenuta ecc.).

## ***7. Informazioni di carattere generale (segue)***

### **Misure generali di sicurezza in caso di estese demolizioni**

I lavori di estese demolizioni procederanno secondo un apposito programma, firmato dall'imprenditore e dal direttore tecnico di cantiere.

Prima di iniziare le opere di demolizione verrà verificato lo stato di conservazione delle strutture oggetto dell'intervento e, se presenti, delle strutture adiacenti, nonché individuata la tipologia strutturale e il suo comportamento statico. Tali verifiche hanno lo scopo di valutare la stabilità del fabbricato. I lavori di demolizione procederanno dall'alto verso il basso e il materiale sarà convogliato in appositi canali e opportunamente bagnato per evitare il diffondersi di polveri. Le demolizioni manuali avverranno da appositi ponteggi autoportanti. Solo per i muri isolati di altezza inferiore a tre metri, è ammessa la demolizione per ribaltamento facendo uso di escavatore meccanico, sempre che tale operazione, tenendo conto anche delle vibrazioni, non pregiudichi la stabilità di altre strutture. I lavori di demolizione saranno effettuati da maestranze particolarmente esperte. Prima di procedere ai lavori di demolizione, verificare che gli impianti siano completamente disattivati. Nella zona oggetto della demolizione è vietato il transito di persone.

### **Misure di sicurezza contro i rischi di incendio o esplosione**

Per le sostanze infiammabili eventualmente presenti in cantiere, verranno adottate adeguate misure di prevenzione. In particolare non verranno eseguiti lavori suscettibili di innescare incendi o esplosioni (es. impermeabilizzazione a caldo in vicinanza di legno e altro materiale) e gli addetti, nel maneggiare tali sostanze, indosseranno indumenti atti a impedire l'accumulo elettrostatico. Nel cantiere saranno installati idonei estintori e i cartelli avvisatori del pericolo.

### **Misure di protezione contro gli sbalzi eccessivi di temperatura**

Per evitare (per quanto possibile) l'esposizione delle maestranze alle temperature eccessivamente fredde ed eccessivamente calde, esse utilizzeranno idonei indumenti e si provvederà alla alternanza degli addetti all'esposizione.

### **Misure di protezione contro i rischi da esposizione ad agenti chimici**

Identificazione dei fattori di rischio: vengono preventivamente identificate le lavorazioni nelle quali necessita l'uso di sostanze chimiche potenzialmente dannose per i lavoratori, siano esse classificate pericolose o meno.

Vengono altresì identificate le eventuali emissioni esterne alle lavorazioni provenienti dall'ambiente esterno o dall'attività del committente.

Individuate le lavorazioni o le fonti emissive, vengono identificate le sostanze al fine di attuare le adeguate misure di prevenzione.

Identificazione dei lavoratori esposti al rischio: per ogni singola lavorazione nella quale si fa uso di agenti chimici, vengono individuati i lavoratori che possono subire danni dall'uso diretto o indiretto di dette sostanze. Vengono altresì valutate la durata, il livello di esposizione e i valori limite professionali e biologici.

Per le emissioni esterne vengono identificate ed opportunamente segnalate le zone di influenza all'interno delle quali occorre attuare le misure di cui al successivo punto "Misure di prevenzione e protezione".

Identificazione dei rischi a cui sono sottoposti i lavoratori: in presenza di agenti chimici vengono individuati i rischi ed i danni alla salute dei lavoratori ed in particolare:

- incendi o esplosioni a causa del grado di infiammabilità delle sostanze o per la creazione di miscele esplosive nel caso vengano a contatto di acqua, aria od altre sostanze;
- aumento del pericolo di cancro per contatto, ingestione o inalazione;
- intossicazioni per contatto o inalazione;
- lesioni cutanee per contatto;
- danni ereditari nelle prole per contatto, inalazione o ingestione;
- sensibilizzazioni e allergie per contatto, inalazione o ingestione;
- combinazione di sostanze chimiche.

## **7. Informazioni di carattere generale (segue)**

Misure di prevenzione e protezione: in presenza di agenti chimici nocivi vengono adottate le seguenti misure di prevenzione e protezione:

- viene preliminarmente valutata la possibilità di sostituire gli agenti chimici con sostanze a più basso tasso di tossicità;
- vengono ridotti al minimo i lavoratori a contatto con le sostanze e il tempo in cui il lavoratore rimane esposto agli effetti nocivi;
- vengono attivate misure igieniche adeguate, in funzione del tipo di sostanza (pulizia delle parti del corpo a contatto con la sostanza, sostituzione di indumenti);
- viene evitato l'uso di attrezzature o sistemi di lavoro in grado di sprigionare scintille o calore durante l'uso di agenti chimici infiammabili o esplosivi;
- i prodotti in uso sono accompagnati dalla scheda di sicurezza;
- i prodotti sono mantenuti nella loro confezione originale e custoditi in appositi locali tenendo conto della temperatura in relazione al tipo di agente;
- vengono attivate misure per ridurre al minimo la tossicità (quali l'areazione dei locali tramite aspiratori per i vapori e fumi tossici, in caso di uso in luoghi chiusi);
- i lavoratori sono formati sull'uso della sostanza e informati sui rischi derivanti e sulle etichettature di sicurezza;
- i lavoratori sono dotati di appositi dpi in relazione alla sostanza utilizzata.

Sorveglianza sanitaria: sono sottoposti a sorveglianza sanitaria i lavoratori che risultano esposti ad agenti chimici che sono classificati come: molto tossici, tossici, nocivi, sensibilizzanti, corrosivi, irritanti, tossici per il ciclo riproduttivo, cancerogeni e mutageni di categoria 3.

Viene attuato il monitoraggio biologico per i lavoratori esposti agli agenti per i quali è stato fissato un valore limite biologico.

### **Misure di protezione contro i rischi da esposizione a campi elettromagnetici**

Identificazione dei fattori di rischio: vengono preventivamente identificate le eventuali sorgenti di campi elettromagnetici.

In particolare vengono identificate le attrezzature in uso all'impresa nonché i macchinari eventualmente presenti nella zona di intervento che possono generare campi magnetici dannosi per la salute dei lavoratori. Vengono altresì identificati i campi elettromagnetici presenti nell'ambiente circostante ed indotti da apparati quali elettrodotti, antenne, ripetitori e simili.

Misurazione e calcolo dell'intensità dei campi: in presenza di fonti in grado di generare campi elettromagnetici che possono indurre effetti nocivi sulla salute dei lavoratori, vengono misurati e calcolati l'intensità di detti campi al fine di valutare se i valori d'azione ed i valori limite, di cui all'art. 208 del T.U. (D. Lgs. 9 aprile 2008, n. 81), siano superati.

Nessun lavoratore opera nelle zone in cui i valori dei campi sono superiori ai valori limite.

In presenza di superamento del valore di azione, vengono attuate le misure di cui punto "Misure di prevenzione e protezione".

Identificazione dei lavoratori esposti al rischio: una volta individuate le fonti emmissive, vengono individuati i lavoratori esposti ai campi elettromagnetici, in relazione alla organizzazione del lavoro, alle fasi lavorative ed alla dislocazione delle fonti rispetto all'area di cantiere. Detti lavoratori vengono opportunamente informati e formati sui rischi derivanti dai campi magnetici.

Vengono altresì individuati eventuali lavoratori portatori di apparecchi medicali il cui funzionamento può essere influenzato dai campi magnetici, quali stimolatori cardiaci.

Identificazione dei rischi a cui sono sottoposti i lavoratori: in presenza di campi elettromagnetici, vengono individuati i rischi a cui sono sottoposti i lavoratori con particolare riguardo:

- ai lavoratori portatori di apparecchi medicali sensibili ai campi magnetici (pacemaker e simili);
- presenza di apparati che possono azionarsi accidentalmente in presenza di campi magnetici o presentare



## **7. Informazioni di carattere generale (segue)**

malfunzionamenti con particolare riguardo ai sistemi di comando remoto (telecomando di gru e similari);

- verifica dei sistemi di sicurezza che possono essere inibiti dai campi magnetici (sistemi di blocco presenti su telecomandi di gru e similari);
- verifica dell'interferenza con sistemi di comunicazioni di sicurezza (radio trasmettenti per dirigere il traffico veicolare e similari);
- proiezioni di parti metalliche in presenza di campi magnetici statici;
- pericolo di incendio od esplosione in presenza di sostanze infiammabili innescate da scintille prodotte da campi indotti, correnti di contatto o scariche elettriche.

Misure di prevenzione e protezione: in presenza di campi elettromagnetici vengono attuate le seguenti misure di prevenzione e protezione:

- sono identificate le aree in cui vengono superati i valori d'azione, anche mediante appositi cartelli;
- quando possibile, i lavoratori operano al di fuori delle zone il cui campo elettromagnetico è superiore al valore d'azione;
- viene privilegiato l'uso di attrezzature a bassa emissione di campi elettromagnetici;
- viene eseguita una turnazione dei lavoratori esposti ai campi;
- in relazione all'intensità del campo e ove necessario, vengono installati appositi schermi;
- in via preferenziale vengono utilizzate attrezzature con comando a cavo anziché con telecomando;
- i lavoratori utilizzando apparecchi di radiocomunicazione vengono istruiti sull'uso dei segnali visivi convenzionali;
- vengono verificati i sistemi di messa a terra delle attrezzature e degli apprestamenti quali ponteggi, betoniere e similari;
- viene evitato l'uso di sostanze infiammabili od esplosive.

Sorveglianza sanitaria: la sorveglianza sanitaria viene effettuata una volta l'anno o con periodicità inferiore decisa dal medico competente con particolare riguardo ai lavoratori particolarmente sensibili al rischio.

Sono tempestivamente sottoposti a controllo medico i lavoratori per i quali è stata rilevata un'esposizione superiore ai valori di azione.

### **Misure di protezione contro i rischi da movimentazione manuale dei carichi**

Identificazione dei fattori di rischio: vengono preventivamente identificate le attività lavorative di movimentazione manuale dei carichi che comportano per i lavoratori rischi di patologie da sovraccarico biomeccanico, in particolare dorso-lombari.

Successivamente vengono valutati i fattori di rischio ed in particolare:

- carico eccessivamente pesante (oltre i 25 Kg) in relazione alla massa del lavoratore;
- carico che, per forma e dimensione, risulta difficilmente maneggiabile ancorché il peso sia compreso fra i 10 ed i 25 kg;
- carico posizionato in modo tale da compromettere l'equilibrio del lavoratore;
- carico posizionato in modo tale da impedire al lavoratore, nella fase di sollevamento, l'avvicinamento al tronco;
- carico posizionato in modo tale da far sì che il lavoratore debba compiere movimenti di torsione del corpo o debba curvare il dorso;
- lavoro che comporti movimenti ripetitivi di sollevamento carichi;
- lavoratore portatore di patologie che possono essere aggravate dalla movimentazione dei carichi.

Identificazione dei lavoratori esposti al rischio: una volta valutati i fattori di rischio, vengono individuati i lavoratori esposti in relazione all'organizzazione del lavoro, alle fasi lavorative, ai compiti di ciascun lavoratore ed alla rispettiva età. Detti lavoratori vengono opportunamente informati e formati sui rischi, sui danni all'apparato dorso-lombare e sulle modalità di prevenzione.

Vengono altresì individuati i lavoratori che, per patologie o per età, possono essere sottoposti a ulteriori fattori di rischio.

Identificazione dei rischi a cui sono sottoposti i lavoratori: vengono altresì individuati i rischi a cui sono sottoposti i lavoratori durante le operazioni di movimentazione manuale dei carichi:

## **7. Informazioni di carattere generale (segue)**

- schiacciamento delle vertebre a causa dell'eccessivo carico o della curvatura del dorso;
- ernie del disco intervertebrale;
- micro fratture degli anelli intervertebrali;
- danni causati da movimenti ripetitivi e comportanti sollevamento di carichi.

Valutazione del rischio: i rischi sono valutati tenuto conto dei fattori sopra elencati, del cantiere e delle norme ISO 11228 parte 1, 2 e 3. In particolare, la verifica di dette norme viene eseguita utilizzando le apposite checklist con riferimento alle azioni di sollevamento, spinta, traino e frequenza.

Misure di prevenzione e protezione: in presenza di rischio da movimentazione manuale dei carichi vengono attuate le seguenti misure di prevenzione e protezione:

- i materiali vengono sollevati con l'ausilio di attrezzature meccaniche quali gru, argani, carrelli ecc;
- i materiali vengono stoccati in vicinanza degli apparati di sollevamento;
- la pavimentazione della zona di stoccaggio è orizzontale e non presenta sconnessioni che possano compromettere l'equilibrio del lavoratore;
- i materiali sono confezionati in modo tale che il peso che il lavoratore deve movimentare non sia superiore a 25 Kg (20 Kg per giovani e anziani);
- la forma degli involucri è tale che il lavoratore possa eseguire una presa salda con le braccia vicino al busto;
- i materiali sono posizionati ad un'altezza da terra superiore a 60 cm ed inferiore a 1,30 m., in modo tale che il lavoratore possa sollevarli senza piegare la schiena;
- il lavoratore è informato che il carico va sollevato tenendolo vicino al busto, piegando leggermente le ginocchia e tenendo la schiena eretta;
- i materiali sono posizionati ed accatastati in modo tale che il lavoratore non debba sporgersi o compiere movimenti di rotazione del busto;
- nei lavori ripetitivi viene eseguita una turnazione dei lavoratori.

Sorveglianza sanitaria: per ogni singolo lavoratore vengono valutati i fattori di rischio di cui all'allegato XXXIII al T.U. (D. Lgs. 9 aprile 2008, n. 81), nonché in relazione alle norme ISO 11228 parte 1, 2 e 3, in relazione alle mansioni del medesimo.

Vengono altresì valutate le eventuali patologie che possono essere aggravate dalla movimentazione manuale dei carichi.

### **Informazioni generali in relazione agli eventi atmosferici**

In presenza di nebbia fitta le lavorazioni eseguite in presenza di traffico veicolare sono sospese. Il cantiere è segnalato con lampade a luce gialla lampeggiante.

In caso di pioggia le lavorazioni all'aperto sono sospese. Prima della ripresa dei lavori, in presenza di scavi o comunque di pareti che presentino pericolo di crollo, ne viene verificata la loro stabilità.

In presenza di forte vento il personale abbandona le strutture e gli apprestamenti che possono intempestivamente crollare (quali ponteggi, strutture a sbalzo, parti della costruzione non ancora stabili).

Se nel cantiere è stata installata una gru, in caso in cui essa non possa essere abbassata, l'addetto sblocca la rotazione in modo che la gru possa girare e posizionare il braccio lungo la direzione del vento riducendo così la resistenza.

In presenza di perturbazioni atmosferiche a carattere temporalesco, le maestranze abbandonano i posti di lavoro su strutture metalliche.

In caso di pioggia tutte le lavorazioni all'aperto sono sospese

### **Sorveglianza sanitaria**

Il datore di lavoro attiva la sorveglianza sanitaria in relazione al rischio a cui è sottoposto il lavoratore secondo le prescrizioni legislative vigenti.



## **7. Informazioni di carattere generale (segue)**

A titolo esplicativo si riportano le principali sorveglianze da attuare.

**Sorveglianza sanitaria in presenza di agenti biologici.**

Tutti gli addetti sono sottoposti a sorveglianza sanitaria e , previo parere del medico competente, alle eventuali vaccinazioni ritenute necessarie (es. antiepatiti).

**Sorveglianza sanitaria in presenza di agenti chimici.**

Sono sottoposti a sorveglianza sanitaria , previo parere del medico competente, tutti gli addetti che utilizzano o che possono trovarsi a contatto con agenti chimici tossici considerati tali in base alle indicazioni riportate nella scheda tossicologica.

**Sorveglianza sanitaria in presenza rischio da movimentazione manuale dei carichi.**

Il medico competente stabilisce la periodicità delle visite a cui tutti i lavoratori sono sottoposti.

**Sorveglianza sanitaria in presenza di rischio da radiazioni non ionizzanti.**

Gli addetti sono sottoposti a visita medica con periodicità semestrale, salvo diversa prescrizione del medico.

**Sorveglianza sanitaria in presenza di rischio rumore.**

La sorveglianza sanitaria è attivata per tutti i lavoratori il cui livello di esposizione personale è superiore a 87 dba. Per valori compresi tra 80 e 87 dba è lo stesso lavoratore che può richiedere la visita medica . La periodicità delle visite è stabilita dal medico competente.

**Sorveglianza sanitaria in presenza di rischio da vibrazioni.**

Tutti i lavoratori sottoposti a questo rischio eseguono la visita medica con frequenza annuale.

### **Scala di valutazione dei rischi adottata**

Per valutare i rischi si è utilizzata una scala a due dimensioni che tiene conto della probabilità di accadimento del rischio e del danno provocato in caso di accadimento.

I valori possibili per la probabilità che l'evento si verifichi sono i seguenti:

- 1=improbabile;
- 2=poco probabile;
- 3=probabile;
- 4=molto probabile.

I valori possibili per il danno in caso che l'evento si verifichi sono i seguenti:

- 1=lieve;
- 2=medio;
- 3=grave;
- 4=molto grave.

Il risultato ottenuto moltiplicando la probabilità per il danno, costituisce la valutazione del rischio che è definita come segue:

- valore 1=molto basso;
- valori da 2 a 3=basso;
- valori da 4 a 8=medio;
- valori da 9 a 16=alto.

**Valutazione del rischio rumore.**

Secondo quanto previsto dall'art. 181 del D.Lgs. n. 81/2008, la valutazione del rischio rumore è stata eseguita facendo riferimento ai tempi di esposizione e ai livelli di rumore standard individuati da studi e misurazioni la cui validità è riconosciuta dalla commissione prevenzione infortuni.

In particolare è stato adottato lo studio effettuato da parte del Comitato Paritetico Territoriale di Torino e Provincia e pubblicato nel volume "Conoscere per Prevenire - Valutazione del rischio derivante dall'a esposizione a rumore

## ***7. Informazioni di carattere generale (segue)***

durante il lavoro nelle attività edili".

## **8. Schede delle lavorazioni e relative analisi dei rischi**

### **ALLESTIMENTO E SMONTAGGIO DEL CANTIERE:**

Sono previste le seguenti fasi lavorative:

1. Allestimento Cantiere
2. Recinzione con pali di legno o tubi in ferro e rete metallica
3. Impianto di terra del cantiere edile
4. Impianto elettrico del cantiere edile
5. Installazione di box prefabbricati
6. Realizzazione di tettoia in legno
7. Delimitazione di zone pericolose
8. Installazione parapetti provvisori
9. Rimozione di box prefabbricati

### **BONIFICA AMIANTO:**

Sono previste le seguenti fasi lavorative:

1. Bonifica Amianto
2. Campionamento per analisi chimica
3. Incapsulamento amianto con primer
4. Pulitura gronde da polveri di amianto
5. Rimozione lastre contenenti amianto
6. Imballaggio-confinamento materiali contenente amianto
7. Trasporto a discarica amianto
8. Pulitura cantiere da residui di amianto
9. Restituzione locali ripuliti dall'amianto

### **DEMOLIZIONI:**

Sono previste le seguenti fasi lavorative:

1. Demolizioni
2. Demolizione manuale di vecchie pavimentazioni
3. Demolizione con mezzi meccanici di parte o intero fabbricato
4. Rimozione infissi esterni
5. Rimozione di elementi in ferro inglobati nella struttura
6. Rimozione di intonaco esterno o altri rivestimenti
7. Smontaggio di soli canali di gronda e pluviali
8. Rimozione di davanzali
9. Demolizione di copertura in tegole o coppi, della gronda e della orditura in legno
10. Demolizione totale eseguita a mano di muri portanti isolati
11. Demolizione di tramezzi e muri divisorii in genere
12. Rimozione di intonaco esterno o altri rivestimenti
13. Demolizione a mano di intonaco interno e di rivestimenti in genere
14. Demolizione dell'impianto elettrico
15. Demolizione dell'impianto idrico-sanitario
16. Rimozione infissi esterni
17. Demolizione a breccia di muri portanti

### **CONSOLIDAMENTI:**

Sono previste le seguenti fasi lavorative:

1. Consolidamenti
2. Puntelli ed armature anticrollo
3. Consolidamenti di pareti murarie
4. Rinforzo di strutture interne con fibre di carbonio o similari
5. Installazione tirante in ferro

### **SCAVI E REINTERRI:**

## **8. Schede delle lavorazioni e relative analisi dei rischi (segue)**

Sono previste le seguenti fasi lavorative:

1. Scavi
2. Scavo a sezione ristretta eseguito con mezzi meccanici e a mano.
3. Scavo di sbancamento eseguito con mezzi meccanici
4. Scavo eseguito a mano
5. Riempimenti con ghiaia
6. Riporto di terreno

**MALTE ED OPERE IN CLS NORMALE:**

Sono previste le seguenti fasi lavorative:

1. Preparazione di malte in genere
2. Getto cls 'magrone'

**FONDAZIONI:**

Sono previste le seguenti fasi lavorative:

1. Fondazioni
2. Fondazioni in c.a.

**STRUTTURE E OPERE IN C.A.:**

Sono previste le seguenti fasi lavorative:

1. Strutture in c.a. e acciaio
2. Muri di sostegno in c.a. fino a 2.50 mt
3. Pilastri in c.a. altezza circa 3 mt
4. Opere in c.a. in genere a più di 2 mt di altezza
5. Scale in c.a.
6. Struttura in ferro realizzata in opera
7. Posa di travi o telai in ferro

**SOLAI:**

Sono previste le seguenti fasi lavorative:

1. Solai
2. Solaio in latero-cemento
3. Solaio in lastre di cemento c.a.p. autoportanti
4. Solai in lamiere grecate e cls
5. Controsoffitti in pannelli prefabbricati

**IMPERMEABILIZZAZIONI:**

Sono previste le seguenti fasi lavorative:

1. Impermeabilizzazioni
2. Impermeabilizzazione di strutture verticali con guaine stese a caldo
3. Impermeabilizzazione di strutture orizzontali con guaine a caldo

**COPERTURE:**

Sono previste le seguenti fasi lavorative:

1. Coperture
2. Canali di gronda e converse
3. Manto di copertura in tegole o coppi su orditura in legno
4. Canali di gronda e converse e pluviali
5. Scossaline in acciaio o rame

**MURATURE:**

## **8. Schede delle lavorazioni e relative analisi dei rischi (segue)**

Sono previste le seguenti fasi lavorative:

1. Murature
2. Muratura a cassavuota alta più di 3 mt
3. Pareti divisorie interne in laterizio o simili
4. Divisori in cartongesso

**ASSISTENZE MURARIE:**

E' prevista la seguente fase lavorativa:

1. Assistenza murarie in genere

**IMPIANTI:**

Sono previste le seguenti fasi lavorative:

1. Impianti
2. Impianto elettrico di civile
3. Impianto idrico-sanitario
4. Impianto termico
5. Impianto antenna TV
6. Impianto di distribuzione gas
7. Impianto ascensore
8. Montaggio elementi in metallo

**IMPIANTI A FONTI RINNOVABILI:**

Sono previste le seguenti fasi lavorative:

1. Impianti fonti rinnovabili
2. Installazione pannelli fotovoltaici in quota
3. Installazione pannelli solari in quota

**INTONACI:**

Sono previste le seguenti fasi lavorative:

1. Intonaci
2. Intonaco civile interno steso a macchina
3. Intonaco esterno steso a macchina su elementi ad altezza maggiore di 3 metri
4. Intonaco esterno su elementi ad altezza minore di 3 metri
5. Intonaco interno a scagliola
6. Intonaco interno in calce finito al civile steso a mano

**ISOLAMENTI:**

Sono previste le seguenti fasi lavorative:

1. Isolamenti
2. Isolamento a cappotto con lastre o blocchi isolanti

**PAVIMENTI:**

Sono previste le seguenti fasi lavorative:

1. Pavimenti
2. Posa di davanzali, soglie e simili
3. Posa di pavimenti e rivestimenti in ceramica o simili
4. Posa di davanzali, soglie e simili
5. Livellazione di sottofondi irregolari con additivi chimici

**SERRAMENTI:**

Sono previste le seguenti fasi lavorative:

## **8. Schede delle lavorazioni e relative analisi dei rischi (segue)**

1. Serramenti
2. Posa di porte interne standard
3. Posa di mascherine
4. Posa di portoni metallici
5. Posa di serramenti esterni completi di vetri
6. Ristrutturazione di infissi e serramenti in legno

### **OPERE DA PITTORE:**

Sono previste le seguenti fasi lavorative:

1. Opere da Pittore
2. Pitturazione facciata esterna alta più di 3 mt
3. Pitturazione interna
4. Pitturazione facciata esterna ad altezza inferiore a 3 mt
5. Verniciature esterne di elementi in ferro o legno
6. Solo pulitura di superfici mediante lavaggio
7. Cornici stucchi e simili

### **RETI PUBBLICHE:**

Sono previste le seguenti fasi lavorative:

1. Reti pubbliche e sottoservizi
2. Posa di tubi in c.a. per fognature pubbliche (escluso lo scavo e il reinterro)
3. Posa di tubi in pvc interrati per acquedotti (escluso lo scavo e il reinterro)
4. Posa di pozzetto stradale completo di chiusino carrabile

### **OPERE STRADALI:**

Sono previste le seguenti fasi lavorative:

1. Opere Stradali
2. Pavimentazione con cubetti in porfido e simili
3. Taglio di massicciata stradale
4. Ripristino a mano di parti limitate di asfalto
5. Asfaltatura

### **MOVIMENTI DI TERRENO E GIARDINAGGIO:**

Sono previste le seguenti fasi lavorative:

1. Movimento terra e Giardinaggio
2. Lavori di giardinaggio
3. Realizzazione cordoli

## **FAS.4681 ALLESTIMENTO CANTIERE**

Non sono previste sottofasi lavorative.

## **FAS.0014 RECINZIONE CON PALI DI LEGNO O TUBI IN FERRO E RETE METALLICA**

Recinzione con pali di legno o tubi in ferro e rete metallica

Sono previste le seguenti sottofasi lavorative:

1. Infissione di pali di sostegno
2. Fissaggio della rete metallica

## **8. Schede delle lavorazioni e relative analisi dei rischi (segue)**

### **SOTTOFASE 1. INFISSIONE DI PALI DI SOSTEGNO**

#### **Elenco dei rischi e relative misure preventive e protettive**

Per i rischi connessi all'utilizzo di apprestamenti, macchinari, attrezzature e sostanze pericolose, si rimanda alla lettura delle relative schede.

Descrizione rischio	Valutazione rischio	Si trasmette all'esterno	Si diffonde alle fasi concomitanti
Schegge e tagli nella realizzazione o nello smontaggio della recinzione	MEDIO	No	No

1. Schegge e tagli nella realizzazione o nello smontaggio della recinzione  
- i lavoratori utilizzano appositi guanti

#### **Elenco delle attrezzature e dei macchinari utilizzati**

Per le procedure di utilizzo, la normativa di riferimento, le misure organizzative, le verifiche da attuare, i DPI da utilizzarsi ed i rischi relativi a macchinari ed attrezzature, si rimanda alla lettura delle relative schede.

1. Martello manuale
2. Utensili manuali vari
3. Autocarro

### **SOTTOFASE 2. FISSAGGIO DELLA RETE METALLICA**

#### **Elenco dei rischi e relative misure preventive e protettive**

Per i rischi connessi all'utilizzo di apprestamenti, macchinari, attrezzature e sostanze pericolose, si rimanda alla lettura delle relative schede.

Descrizione rischio	Valutazione rischio	Si trasmette all'esterno	Si diffonde alle fasi concomitanti
Schegge e tagli nella realizzazione o nello smontaggio della recinzione	MEDIO	No	No

1. Schegge e tagli nella realizzazione o nello smontaggio della recinzione  
- i lavoratori utilizzano appositi guanti

#### **Elenco delle attrezzature e dei macchinari utilizzati**

Per le procedure di utilizzo, la normativa di riferimento, le misure organizzative, le verifiche da attuare, i DPI da utilizzarsi ed i rischi relativi a macchinari ed attrezzature, si rimanda alla lettura delle relative schede.

1. Utensili manuali vari

### **FAS.0003 IMPIANTO DI TERRA DEL CANTIERE EDILE**

Installazione di impianto di terra e contro le scariche atmosferiche con cavi di alimentazione interrati e aerei.

Sono previste le seguenti sottofasi lavorative:

1. Scavo a mano per realizzazione dei pozzetti profondità inferiore a 1.50 mt
2. Installazione dei pozzetti e delle puntazze
3. Allacciamento della rete all'impianto di terra
4. Collaudo dell'impianto di terra

## **8. Schede delle lavorazioni e relative analisi dei rischi (segue)**

### **SOTTOFASE 1. SCAVO A MANO PER REALIZZAZIONE DEI POZZETTI PROFONDITÀ INFERIORE A 1.50 MT**

#### **Elenco dei rischi e relative misure preventive e protettive**

Per i rischi connessi all'utilizzo di apprestamenti, macchinari, attrezzature e sostanze pericolose, si rimanda alla lettura delle relative schede.

Descrizione rischio	Valutazione rischio	Si trasmette all'esterno	Si diffonde alle fasi concomitanti
Danni agli arti inferiori per caduta entro buche o piccoli scavi	MOLTO BASSO	No	No

1. Danni agli arti inferiori per caduta entro buche o piccoli scavi  
- se incustodite, le buche vengono coperte con assiti e segnalate

#### **Elenco delle attrezzature e dei macchinari utilizzati**

Per le procedure di utilizzo, la normativa di riferimento, le misure organizzative, le verifiche da attuare, i DPI da utilizzarsi ed i rischi relativi a macchinari ed attrezzature, si rimanda alla lettura delle relative schede.

1. Piccone manuale
2. Badile

### **SOTTOFASE 2. INSTALLAZIONE DEI POZZETTI E DELLE PUNTAZZE**

#### **Elenco dei rischi e relative misure preventive e protettive**

Per i rischi connessi all'utilizzo di apprestamenti, macchinari, attrezzature e sostanze pericolose, si rimanda alla lettura delle relative schede.

Descrizione rischio	Valutazione rischio	Si trasmette all'esterno	Si diffonde alle fasi concomitanti
Movimentazione manuale dei carichi	BASSO	No	No

1. Movimentazione manuale dei carichi  
- i pesi superiori a 20 Kg vengono manovrati in due  
- i lavoratori sono formati e informati sulla movimentazione manuale dei carichi  
- preferibilmente vengono utilizzati mezzi di sollevamento quali carriole, argani e simili

#### **Elenco delle attrezzature e dei macchinari utilizzati**

Per le procedure di utilizzo, la normativa di riferimento, le misure organizzative, le verifiche da attuare, i DPI da utilizzarsi ed i rischi relativi a macchinari ed attrezzature, si rimanda alla lettura delle relative schede.

1. Utensili manuali vari

### **SOTTOFASE 3. ALLACCIAMENTO DELLA RETE ALL'IMPIANTO DI TERRA**

#### **Elenco dei rischi e relative misure preventive e protettive**

Per i rischi connessi all'utilizzo di apprestamenti, macchinari, attrezzature e sostanze pericolose, si rimanda alla lettura delle relative schede.

Descrizione rischio	Valutazione rischio	Si trasmette all'esterno	Si diffonde alle fasi concomitanti
Elettrocuzione nell'installazione dell'impianto elettrico	ALTO	No	No



## **8. Schede delle lavorazioni e relative analisi dei rischi (segue)**

1. Elettrocuzione nell'installazione dell'impianto elettrico
  - viene rimosso prima l'impianto elettrico e poi l'impianto di terra e il salvavita
  - nessuna attrezzatura è collegata all'impianto durante le fasi di installazione
  - l'operatore indossa guanti dielettrici e calzature isolanti

### **Elenco delle attrezzature e dei macchinari utilizzati**

Per le procedure di utilizzo, la normativa di riferimento, le misure organizzative, le verifiche da attuare, i DPI da utilizzarsi ed i rischi relativi a macchinari ed attrezzature, si rimanda alla lettura delle relative schede.

1. Utensili manuali per lavori elettrici

### **Elenco dei dispositivi di protezione individuale utilizzati**

Tutti i lavoratori presenti in cantiere indossano la tuta da lavoro, le scarpe antinfortunistiche, l'elmetto ed i guanti di uso generale (dpi standard). Per ogni singola fase di lavoro i lavoratori integreranno i dpi standard con quelli ivi indicati.

1. Guanti dielettrici
2. Scarpe isolanti

## **SOTTOFASE 4. COLLAUDO DELL'IMPIANTO DI TERRA**

### **Elenco dei rischi e relative misure preventive e protettive**

Per i rischi connessi all'utilizzo di apprestamenti, macchinari, attrezzature e sostanze pericolose, si rimanda alla lettura delle relative schede.

Descrizione rischio	Valutazione rischio	Si trasmette all'esterno	Si diffonde alle fasi concomitanti
Elettrocuzione nell'installazione dell'impianto elettrico	ALTO	No	No

1. Elettrocuzione nell'installazione dell'impianto elettrico
  - viene rimosso prima l'impianto elettrico e poi l'impianto di terra e il salvavita
  - nessuna attrezzatura è collegata all'impianto durante le fasi di installazione
  - l'operatore indossa guanti dielettrici e calzature isolanti

### **Elenco delle attrezzature e dei macchinari utilizzati**

Per le procedure di utilizzo, la normativa di riferimento, le misure organizzative, le verifiche da attuare, i DPI da utilizzarsi ed i rischi relativi a macchinari ed attrezzature, si rimanda alla lettura delle relative schede.

1. Utensili manuali per lavori elettrici

### **Elenco dei dispositivi di protezione individuale utilizzati**

Tutti i lavoratori presenti in cantiere indossano la tuta da lavoro, le scarpe antinfortunistiche, l'elmetto ed i guanti di uso generale (dpi standard). Per ogni singola fase di lavoro i lavoratori integreranno i dpi standard con quelli ivi indicati.

1. Guanti dielettrici
2. Scarpe isolanti

## **FAS.0004 IMPIANTO ELETTRICO DEL CANTIERE EDILE**

Opere relative alla realizzazione dell'impianto elettrico di cantiere.

## **8. Schede delle lavorazioni e relative analisi dei rischi (segue)**

Non sono previste sottofasi lavorative.

### **Elenco dei rischi e relative misure preventive e protettive**

Per i rischi connessi all'utilizzo di apprestamenti, macchinari, attrezzature e sostanze pericolose, si rimanda alla lettura delle relative schede.

Descrizione rischio	Valutazione rischio	Si trasmette all'esterno	Si diffonde alle fasi concomitanti
Elettrocuzione nell'installazione dell'impianto elettrico	ALTO	No	No

1. Elettrocuzione nell'installazione dell'impianto elettrico
  - nessuna attrezzatura è collegata all'impianto durante le fasi di installazione
  - l'operatore indossa guanti dielettrici e calzature isolanti
  - viene rimosso prima l'impianto elettrico e poi l'impianto di terra e il salvavita

### **Elenco delle attrezzature e dei macchinari utilizzati**

Per le procedure di utilizzo, la normativa di riferimento, le misure organizzative, le verifiche da attuare, i DPI da utilizzarsi ed i rischi relativi a macchinari ed attrezzature, si rimanda alla lettura delle relative schede.

1. Scala doppia
2. Utensili manuali per lavori elettrici

### **Elenco dei dispositivi di protezione individuale utilizzati**

Tutti i lavoratori presenti in cantiere indossano la tuta da lavoro, le scarpe antinfortunistiche, l'elmetto ed i guanti di uso generale (dpi standard). Per ogni singola fase di lavoro i lavoratori integreranno i dpi standard con quelli ivi indicati.

1. Guanti dielettrici
2. Scarpe isolanti

## **FAS.0007 INSTALLAZIONE DI BOX PREFABBRICATI**

Installazione di box prefabbricati

Sono previste le seguenti sottofasi lavorative:

1. Pulizia dell'area
2. Scarico dei box dagli automezzi
3. Fissaggio del box

### **SOTTOFASE 1. PULIZIA DELL'AREA**

#### **Elenco delle attrezzature e dei macchinari utilizzati**

Per le procedure di utilizzo, la normativa di riferimento, le misure organizzative, le verifiche da attuare, i DPI da utilizzarsi ed i rischi relativi a macchinari ed attrezzature, si rimanda alla lettura delle relative schede.

1. Utensili manuali vari
2. Autocarro

### **SOTTOFASE 2. SCARICO DEI BOX DAGLI AUTOMEZZI**

## **8. Schede delle lavorazioni e relative analisi dei rischi (segue)**

### **Elenco delle attrezzature e dei macchinari utilizzati**

Per le procedure di utilizzo, la normativa di riferimento, le misure organizzative, le verifiche da attuare, i DPI da utilizzarsi ed i rischi relativi a macchinari ed attrezzature, si rimanda alla lettura delle relative schede.

1. Autogrù

### **SOTTOFASE 3. FISSAGGIO DEL BOX**

### **Elenco delle attrezzature e dei macchinari utilizzati**

Per le procedure di utilizzo, la normativa di riferimento, le misure organizzative, le verifiche da attuare, i DPI da utilizzarsi ed i rischi relativi a macchinari ed attrezzature, si rimanda alla lettura delle relative schede.

1. Utensili manuali vari

## **FAS.0012 REALIZZAZIONE DI TETTOIA IN LEGNO**

Realizzazione di tettoia in legno

Sono previste le seguenti sottofasi lavorative:

1. Infissione dei pali di sostegno
2. Installazione del tetto e della chiusura perimetrale

### **SOTTOFASE 1. INFISSIONE DEI PALI DI SOSTEGNO**

### **Elenco delle attrezzature e dei macchinari utilizzati**

Per le procedure di utilizzo, la normativa di riferimento, le misure organizzative, le verifiche da attuare, i DPI da utilizzarsi ed i rischi relativi a macchinari ed attrezzature, si rimanda alla lettura delle relative schede.

1. Piccone manuale
2. Badile
3. Betoniera a bicchiere

### **Elenco delle sostanze pericolose utilizzate**

Per la normativa di riferimento e le procedure di utilizzo, si rimanda alla lettura delle relative schede.

1. Cemento

### **SOTTOFASE 2. INSTALLAZIONE DEL TETTO E DELLA CHIUSURA PERIMETRALE**

### **Elenco dei rischi e relative misure preventive e protettive**

Per i rischi connessi all'utilizzo di apprestamenti, macchinari, attrezzature e sostanze pericolose, si rimanda alla lettura delle relative schede.

Descrizione rischio	Valutazione rischio	Si trasmette all'esterno	Si diffonde alle fasi concomitanti
Tagli, abrasioni e lacerazioni nell'installazione-rimozione del cantiere	BASSO	No	No
Caduta dall'alto nei lavori su bassi fabbricati	MEDIO	No	No

1. Tagli, abrasioni e lacerazioni nell'installazione-rimozione del cantiere

## **8. Schede delle lavorazioni e relative analisi dei rischi (segue)**

- le maestranze utilizzano guanti di uso generale

2. Caduta dall'alto nei lavori su bassi fabbricati

- nella parti in cui il basso fabbricato supera i 2 mt viene installato un ponteggio di protezione

### **Elenco delle attrezzature e dei macchinari utilizzati**

Per le procedure di utilizzo, la normativa di riferimento, le misure organizzative, le verifiche da attuare, i DPI da utilizzarsi ed i rischi relativi a macchinari ed attrezzature, si rimanda alla lettura delle relative schede.

1. Motosega
2. Scala doppia
3. Utensili manuali vari

### **FAS.0002 DELIMITAZIONE DI ZONE PERICOLOSE**

Delimitazione di zone pericolose mediante recinzione

Non sono previste sottofasi lavorative.

### **Elenco dei rischi e relative misure preventive e protettive**

Per i rischi connessi all'utilizzo di apprestamenti, macchinari, attrezzature e sostanze pericolose, si rimanda alla lettura delle relative schede.

Descrizione rischio	Valutazione rischio	Si trasmette all'esterno	Si diffonde alle fasi concomitanti
Schegge e tagli nella realizzazione o nello smontaggio della recinzione	MEDIO	No	No

1. Schegge e tagli nella realizzazione o nello smontaggio della recinzione  
- i lavoratori utilizzano appositi guanti

### **Elenco delle attrezzature e dei macchinari utilizzati**

Per le procedure di utilizzo, la normativa di riferimento, le misure organizzative, le verifiche da attuare, i DPI da utilizzarsi ed i rischi relativi a macchinari ed attrezzature, si rimanda alla lettura delle relative schede.

1. Martello manuale
2. Utensili manuali vari
3. Autocarro

### **FAS.0026 INSTALLAZIONE PARAPETTI PROVVISORI**

Installazione di parapetti provvisori ancorati alla struttura oggetto dell'intervento

Sono previste le seguenti sottofasi lavorative:

1. Fissaggio dei piantoni
2. Posa dei mancorrenti

### **SOTTOFASE 1. FISSAGGIO DEI PIANTONI**

### **Elenco dei rischi e relative misure preventive e protettive**

Per i rischi connessi all'utilizzo di apprestamenti, macchinari, attrezzature e sostanze pericolose, si rimanda alla lettura delle relative schede.

## **8. Schede delle lavorazioni e relative analisi dei rischi (segue)**

Descrizione rischio	Valutazione rischio	Si trasmette all'esterno	Si diffonde alle fasi concomitanti
Caduta di materiali e attrezzi dall'alto	MOLTO BASSO	No	Si

1. Caduta di materiali e attrezzi dall'alto
  - nessuno opera nella zona immediatamente sottostante ai lavori
  - le maestranze fanno uso di cinture con sacche porta attrezzi

### **Elenco delle attrezzature e dei macchinari utilizzati**

Per le procedure di utilizzo, la normativa di riferimento, le misure organizzative, le verifiche da attuare, i DPI da utilizzarsi ed i rischi relativi a macchinari ed attrezzature, si rimanda alla lettura delle relative schede.

1. Trapano elettrico
2. Utensili manuali vari
3. Piattaforma aerea su autocarro
4. Autogrù

### **SOTTOFASE 2. POSA DEI MANCORRENTI**

#### **Elenco dei rischi e relative misure preventive e protettive**

Per i rischi connessi all'utilizzo di apprestamenti, macchinari, attrezzature e sostanze pericolose, si rimanda alla lettura delle relative schede.

Descrizione rischio	Valutazione rischio	Si trasmette all'esterno	Si diffonde alle fasi concomitanti
Caduta di materiali e attrezzi dall'alto	MOLTO BASSO	No	Si

1. Caduta di materiali e attrezzi dall'alto
  - nessuno opera nella zona immediatamente sottostante ai lavori
  - le maestranze fanno uso di cinture con sacche porta attrezzi

### **Elenco delle attrezzature e dei macchinari utilizzati**

Per le procedure di utilizzo, la normativa di riferimento, le misure organizzative, le verifiche da attuare, i DPI da utilizzarsi ed i rischi relativi a macchinari ed attrezzature, si rimanda alla lettura delle relative schede.

1. Utensili manuali vari
2. Piattaforma aerea su autocarro

## **FAS.0020 RIMOZIONE DI BOX PREFABBRICATI**

Rimozione di box prefabbricati

Sono previste le seguenti sottofasi lavorative:

1. Eliminazione fissaggi
2. Carico su autocarro

### **SOTTOFASE 1. ELIMINAZIONE FISSAGGI**

#### **Elenco dei rischi e relative misure preventive e protettive**

Per i rischi connessi all'utilizzo di apprestamenti, macchinari, attrezzature e sostanze pericolose, si rimanda alla lettura delle relative schede.

## 8. Schede delle lavorazioni e relative analisi dei rischi (segue)

Descrizione rischio	Valutazione rischio	Si trasmette all'esterno	Si diffonde alle fasi concomitanti
Tagli, abrasioni e lacerazioni nell'installazione-rimozione del cantiere	BASSO	No	No

1. Tagli, abrasioni e lacerazioni nell'installazione-rimozione del cantiere  
- le maestranze utilizzano guanti di uso generale

### **Elenco delle attrezzature e dei macchinari utilizzati**

Per le procedure di utilizzo, la normativa di riferimento, le misure organizzative, le verifiche da attuare, i DPI da utilizzarsi ed i rischi relativi a macchinari ed attrezzature, si rimanda alla lettura delle relative schede.

1. Utensili manuali vari

### **SOTTOFASE 2. CARICO SU AUTOCARRO**

#### **Elenco delle attrezzature e dei macchinari utilizzati**

Per le procedure di utilizzo, la normativa di riferimento, le misure organizzative, le verifiche da attuare, i DPI da utilizzarsi ed i rischi relativi a macchinari ed attrezzature, si rimanda alla lettura delle relative schede.

1. Autogrù

### **FAS.4682 BONIFICA AMIANTO**

Non sono previste sottofasi lavorative.

### **FAS.0277 CAMPIONAMENTO PER ANALISI CHIMICA**

Campionamento del materiale da rimuovere al fine di determinare la natura e quantità dell'amianto

Sono previste le seguenti sottofasi lavorative:

1. Mappatura materiali contenenti amianto
2. Prelievo di campioni di materiale contenente amianto
3. Analisi per la determinazione delle fibre aerodisperse

### **SOTTOFASE 1. MAPPATURA MATERIALI CONTENENTI AMIANTO**

Identificazioni dei materiali contenente amianto e individuazione delle zone in cui sono collocati i materiali

#### **Elenco dei rischi e relative misure preventive e protettive**

Per i rischi connessi all'utilizzo di apprestamenti, macchinari, attrezzature e sostanze pericolose, si rimanda alla lettura delle relative schede.

Descrizione rischio	Valutazione rischio	Si trasmette all'esterno	Si diffonde alle fasi concomitanti
Crollo improvviso di lastre in fibra di cemento e simili	ALTO	No	No
Inalazione di fibre di amianto	ALTO	No	Si

1. Crollo improvviso di lastre in fibra di cemento e simili  
- prima dell'esecuzione dei lavori viene eseguito un accurato sopralluogo  
- il personale transita su passerelle regolamentari che distribuiscono il carico

## **8. Schede delle lavorazioni e relative analisi dei rischi (segue)**

### 2. Inalazione di fibre di amianto

- le operazioni di svolgono secondo quanto previsto da apposito piano
- le maestranze utilizzano tute isolanti e respiratori
- la zona di lavoro viene inibita ai non addetti

#### **Elenco dei dispositivi di protezione individuale utilizzati**

Tutti i lavoratori presenti in cantiere indossano la tuta da lavoro, le scarpe antinfortunistiche, l'elmetto ed i guanti di uso generale (dpi standard). Per ogni singola fase di lavoro i lavoratori integreranno i dpi standard con quelli ivi indicati.

1. Tuta monouso con cappuccio
2. Maschera con potere filtrante FFP3
3. Calzari monouso
4. Guanti in gomma antiacidi e solventi

### **SOTTOFASE 2. PRELIEVO DI CAMPIONI DI MATERIALE CONTENENTE AMIANTO**

#### **Elenco dei rischi e relative misure preventive e protettive**

Per i rischi connessi all'utilizzo di apprestamenti, macchinari, attrezzature e sostanze pericolose, si rimanda alla lettura delle relative schede.

Descrizione rischio	Valutazione rischio	Si trasmette all'esterno	Si diffonde alle fasi concomitanti
Crollo improvviso di lastre in fibra di cemento e simili	ALTO	No	No
Inalazione di fibre di amianto	ALTO	No	Si

1. Crollo improvviso di lastre in fibra di cemento e simili
  - prima dell'esecuzione dei lavori viene eseguito un accurato sopralluogo
  - il personale transita su passerelle regolamentari che distribuiscono il carico
2. Inalazione di fibre di amianto
  - le operazioni di svolgono secondo quanto previsto da apposito piano
  - le maestranze utilizzano tute isolanti e respiratori
  - la zona di lavoro viene inibita ai non addetti

#### **Elenco dei dispositivi di protezione individuale utilizzati**

Tutti i lavoratori presenti in cantiere indossano la tuta da lavoro, le scarpe antinfortunistiche, l'elmetto ed i guanti di uso generale (dpi standard). Per ogni singola fase di lavoro i lavoratori integreranno i dpi standard con quelli ivi indicati.

1. Tuta monouso con cappuccio
2. Maschera con potere filtrante FFP3
3. Calzari monouso
4. Guanti in gomma antiacidi e solventi

### **SOTTOFASE 3. ANALISI PER LA DETERMINAZIONE DELLE FIBRE AERODISPERSE**

#### **Elenco dei rischi e relative misure preventive e protettive**

Per i rischi connessi all'utilizzo di apprestamenti, macchinari, attrezzature e sostanze pericolose, si rimanda alla lettura delle relative schede.

## 8. Schede delle lavorazioni e relative analisi dei rischi (segue)

Descrizione rischio	Valutazione rischio	Si trasmette all'esterno	Si diffonde alle fasi concomitanti
Inalazione di fibre di amianto	ALTO	No	Si

1. Inalazione di fibre di amianto
  - le operazioni di svolgono secondo quanto previsto da apposito piano
  - le maestranze utilizzano tute isolanti e respiratori
  - la zona di lavoro viene inibita ai non addetti

### **Elenco dei dispositivi di protezione individuale utilizzati**

Tutti i lavoratori presenti in cantiere indossano la tuta da lavoro, le scarpe antinfortunistiche, l'elmetto ed i guanti di uso generale (dpi standard). Per ogni singola fase di lavoro i lavoratori integreranno i dpi standard con quelli ivi indicati.

1. Maschera con potere filtrante FFP3

### **FAS.0278 INCAPSULAMENTO AMIANTO CON PRIMER**

Incapsulamento delle parti contenente amianto mediante spuzzo di resine acriliche colorate

Sono previste le seguenti sottofasi lavorative:

1. Pulitura superfici
2. Spruzzo del primer

### **Apprestamenti utilizzati per l'intera fase lavorativa**

1. Ponteggio metallico a tubi giunti

### **SOTTOFASE 1. PULITURA SUPERFICI**

Pulitura delle superfici da trattare mediante lavaggio e aspirazione dei liquidi

### **Elenco dei rischi e relative misure preventive e protettive**

Per i rischi connessi all'utilizzo di apprestamenti, macchinari, attrezzature e sostanze pericolose, si rimanda alla lettura delle relative schede.

Descrizione rischio	Valutazione rischio	Si trasmette all'esterno	Si diffonde alle fasi concomitanti
Crollo improvviso di lastre in fibra di cemento e simili	ALTO	No	No
Inalazione di fibre di amianto	ALTO	No	Si
Caduta da tetti e coperture	ALTO	No	No
Scivolamento su superfici bagnate	MEDIO	No	No

1. Crollo improvviso di lastre in fibra di cemento e simili
  - prima dell'esecuzione dei lavori viene eseguito un accurato sopralluogo
  - il personale transita su passerelle regolamentari che distribuiscono il carico
2. Inalazione di fibre di amianto
  - le operazioni di svolgono secondo quanto previsto da apposito piano
  - le maestranze utilizzano tute isolanti e respiratori
  - la zona di lavoro viene inibita ai non addetti
3. Caduta da tetti e coperture
  - le zone prospicienti il vuoto sono riparate da sistemi di protezione dei bordi
  - nelle zone di passaggio con pericolo di cedimento o caduta, vengono utilizzate tavole di ripartizione di



## **8. Schede delle lavorazioni e relative analisi dei rischi (segue)**

larghezza adeguata

- quando l'altezza dal solaio di sottotetto è maggiore di 2 mt e non è possibile l'installazione di sottoponti o altre protezioni, i lavoratori utilizzano cinture di sicurezza

### 4. Scivolamento su superfici bagnate

- le maestranze fanno uso di calzature antiscivolo

- in caso di lavori su superfici inclinate vengono utilizzate tavole di ripartizione

### **Elenco delle attrezzature e dei macchinari utilizzati**

Per le procedure di utilizzo, la normativa di riferimento, le misure organizzative, le verifiche da attuare, i DPI da utilizzarsi ed i rischi relativi a macchinari ed attrezzature, si rimanda alla lettura delle relative schede.

#### 1. Aspiraliquidi elettrico

### **Elenco dei dispositivi di protezione individuale utilizzati**

Tutti i lavoratori presenti in cantiere indossano la tuta da lavoro, le scarpe antinfortunistiche, l'elmetto ed i guanti di uso generale (dpi standard). Per ogni singola fase di lavoro i lavoratori integreranno i dpi standard con quelli ivi indicati.

#### 1. Tuta monouso con cappuccio

#### 2. Maschera con potere filtrante FFP3

#### 3. Calzari monouso

#### 4. Guanti in gomma antiacidi e solventi

### **SOTTOFASE 2. SPRUZZO DEL PRIMER**

Spruzzo di due strati di primer

### **Elenco dei rischi e relative misure preventive e protettive**

Per i rischi connessi all'utilizzo di apprestamenti, macchinari, attrezzature e sostanze pericolose, si rimanda alla lettura delle relative schede.

Descrizione rischio	Valutazione rischio	Si trasmette all'esterno	Si diffonde alle fasi concomitanti
Crollo improvviso di lastre in fibra di cemento e simili	ALTO	No	No
Inalazione di fibre di amianto	ALTO	No	Si
Caduta da tetti e coperture	ALTO	No	No
Scivolamento su superfici bagnate	MEDIO	No	No

#### 1. Crollo improvviso di lastre in fibra di cemento e simili

- prima dell'esecuzione dei lavori viene eseguito un accurato sopralluogo
- il personale transita su passerelle regolamentari che distribuiscono il carico

#### 2. Inalazione di fibre di amianto

- le operazioni di svolgono secondo quanto previsto da apposito piano
- le maestranze utilizzano tute isolanti e respiratori
- la zona di lavoro viene inibita ai non addetti

#### 3. Caduta da tetti e coperture

- le zone prospicienti il vuoto sono riparate da sistemi di protezione dei bordi
- nelle zone di passaggio con pericolo di cedimento o caduta, vengono utilizzate tavole di ripartizione di larghezza adeguata
- quando l'altezza dal solaio di sottotetto è maggiore di 2 mt e non è possibile l'installazione di sottoponti o altre protezioni, i lavoratori utilizzano cinture di sicurezza

## **8. Schede delle lavorazioni e relative analisi dei rischi (segue)**

### 4. Scivolamento su superfici bagnate

- le maestranze fanno uso di calzature antiscivolo
- in caso di lavori su superfici inclinate vengono utilizzate tavole di ripartizione

### **Elenco delle attrezzature e dei macchinari utilizzati**

Per le procedure di utilizzo, la normativa di riferimento, le misure organizzative, le verifiche da attuare, i DPI da utilizzarsi ed i rischi relativi a macchinari ed attrezzature, si rimanda alla lettura delle relative schede.

1. Pompa nebulizzatrice a mano
2. Pompa nebulizzatrice elettrica airless

### **Elenco delle sostanze pericolose utilizzate**

Per la normativa di riferimento e le procedure di utilizzo, si rimanda alla lettura delle relative schede.

1. Primer a base di resina acrilica coprente in lattice

### **Elenco dei dispositivi di protezione individuale utilizzati**

Tutti i lavoratori presenti in cantiere indossano la tuta da lavoro, le scarpe antinfortunistiche, l'elmetto ed i guanti di uso generale (dpi standard). Per ogni singola fase di lavoro i lavoratori integreranno i dpi standard con quelli ivi indicati.

1. Tuta monouso con cappuccio
2. Maschera con potere filtrante FFP3
3. Calzari monouso
4. Guanti in gomma antiacidi e solventi

## **FAS.0279 PULITURA GRONDE DA POLVERI DI AMIANTO**

Puliture delle grondaie dai residui di amianto

Sono previste le seguenti sottofasi lavorative:

1. Bagnatura dei residui
2. Rimozione del materiale sedimentato nelle gronde

### **Apprestamenti utilizzati per l'intera fase lavorativa**

1. Ponteggio metallico a tubi giunti

### **SOTTOFASE 1. BAGNATURA DEI RESIDUI**

### **Elenco dei rischi e relative misure preventive e protettive**

Per i rischi connessi all'utilizzo di apprestamenti, macchinari, attrezzature e sostanze pericolose, si rimanda alla lettura delle relative schede.

Descrizione rischio	Valutazione rischio	Si trasmette all'esterno	Si diffonde alle fasi concomitanti
Inalazione di fibre di amianto	ALTO	No	Si
Caduta da tetti e coperture	ALTO	No	No

1. Inalazione di fibre di amianto
  - le operazioni di svolgono secondo quanto previsto da apposito piano
  - le maestranze utilizzano tute isolanti e respiratori

## **8. Schede delle lavorazioni e relative analisi dei rischi (segue)**

- la zona di lavoro viene inibita ai non addetti

### **2. Caduta da tetti e coperture**

- le zone prospicienti il vuoto sono riparate da sistemi di protezione dei bordi
- nelle zone di passaggio con pericolo di cedimento o caduta, vengono utilizzate tavole di ripartizione di larghezza adeguata
- quando l'altezza dal solaio di sottotetto è maggiore di 2 mt e non è possibile l'installazione di sottoponti o altre protezioni, i lavoratori utilizzano cinture di sicurezza

### **Elenco dei dispositivi di protezione individuale utilizzati**

Tutti i lavoratori presenti in cantiere indossano la tuta da lavoro, le scarpe antinfortunistiche, l'elmetto ed i guanti di uso generale (dpi standard). Per ogni singola fase di lavoro i lavoratori integreranno i dpi standard con quelli ivi indicati.

1. Tuta monouso con cappuccio
2. Maschera con potere filtrante FFP3
3. Calzari monouso
4. Guanti in gomma antiacidi e solventi

## **SOTTOFASE 2. RIMOZIONE DEL MATERIALE SEDIMENTATO NELLE GRONDE**

### **Elenco dei rischi e relative misure preventive e protettive**

Per i rischi connessi all'utilizzo di apprestamenti, macchinari, attrezzature e sostanze pericolose, si rimanda alla lettura delle relative schede.

Descrizione rischio	Valutazione rischio	Si trasmette all'esterno	Si diffonde alle fasi concomitanti
Inalazione di fibre di amianto	ALTO	No	Si
Caduta da tetti e coperture	ALTO	No	No

1. Inalazione di fibre di amianto
  - le operazioni di svolgono secondo quanto previsto da apposito piano
  - le maestranze utilizzano tute isolanti e respiratori
  - la zona di lavoro viene inibita ai non addetti
2. Caduta da tetti e coperture
  - le zone prospicienti il vuoto sono riparate da sistemi di protezione dei bordi
  - nelle zone di passaggio con pericolo di cedimento o caduta, vengono utilizzate tavole di ripartizione di larghezza adeguata
  - quando l'altezza dal solaio di sottotetto è maggiore di 2 mt e non è possibile l'installazione di sottoponti o altre protezioni, i lavoratori utilizzano cinture di sicurezza

### **Elenco delle attrezzature e dei macchinari utilizzati**

Per le procedure di utilizzo, la normativa di riferimento, le misure organizzative, le verifiche da attuare, i DPI da utilizzarsi ed i rischi relativi a macchinari ed attrezzature, si rimanda alla lettura delle relative schede.

1. Cazzuola
2. Aspiraliquidi elettrico
3. Aspiratore con filtro assoluto

### **Elenco dei dispositivi di protezione individuale utilizzati**

Tutti i lavoratori presenti in cantiere indossano la tuta da lavoro, le scarpe antinfortunistiche, l'elmetto ed i guanti di uso generale (dpi standard). Per ogni singola fase di lavoro i lavoratori integreranno i dpi standard con quelli ivi indicati.

## **8. Schede delle lavorazioni e relative analisi dei rischi (segue)**

1. Tuta monouso con cappuccio
2. Maschera con potere filtrante FFP3
3. Calzari monouso
4. Guanti in gomma antiacidi e solventi

### **FAS.0280 RIMOZIONE LASTRE CONTENENTI AMIANTO**

Rimozione lastre contenenti amianto

Sono previste le seguenti sottofasi lavorative:

1. Rimozione delle viti e dei fissaggi
2. Rimozione delle parti contenete amianto

#### **Apprestamenti utilizzati per l'intera fase lavorativa**

1. Ponteggio metallico a tubi giunti

#### **SOTTOFASE 1. RIMOZIONE DELLE VITI E DEI FISSAGGI**

La rimozione delle viti avviene utilizzando preferibilmente attrezzi manuali ed evitando rotture e frantumamenti dei materiali contenente amianto

#### **Elenco dei rischi e relative misure preventive e protettive**

Per i rischi connessi all'utilizzo di apprestamenti, macchinari, attrezzature e sostanze pericolose, si rimanda alla lettura delle relative schede.

Descrizione rischio	Valutazione rischio	Si trasmette all'esterno	Si diffonde alle fasi concomitanti
Crollo improvviso di lastre in fibra di cemento e simili	ALTO	No	No
Caduta da tetti e coperture	ALTO	No	No
Inalazione di fibre di amianto	ALTO	No	Si

1. Crollo improvviso di lastre in fibra di cemento e simili
  - prima dell'esecuzione dei lavori viene eseguito un accurato sopralluogo
  - il personale transita su passerelle regolamentari che distribuiscono il carico
2. Caduta da tetti e coperture
  - le zone prospicienti il vuoto sono riparate da sistemi di protezione dei bordi
  - nelle zone di passaggio con pericolo di cedimento o caduta, vengono utilizzate tavole di ripartizione di larghezza adeguata
  - quando l'altezza dal solaio di sottotetto è maggiore di 2 mt e non è possibile l'installazione di sottoponti o altre protezioni, i lavoratori utilizzano cinture di sicurezza
3. Inalazione di fibre di amianto
  - le operazioni di svolgono secondo quanto previsto da apposito piano
  - le maestranze utilizzano tute isolanti e respiratori
  - la zona di lavoro viene inibita ai non addetti

#### **Elenco delle attrezzature e dei macchinari utilizzati**

Per le procedure di utilizzo, la normativa di riferimento, le misure organizzative, le verifiche da attuare, i DPI da utilizzarsi ed i rischi relativi a macchinari ed attrezzature, si rimanda alla lettura delle relative schede.

1. Avvitatore a batterie
2. Flessibile o smerigliatrice

## **8. Schede delle lavorazioni e relative analisi dei rischi (segue)**

### 3. Martello manuale

#### **Elenco dei dispositivi di protezione individuale utilizzati**

Tutti i lavoratori presenti in cantiere indossano la tuta da lavoro, le scarpe antinfortunistiche, l'elmetto ed i guanti di uso generale (dpi standard). Per ogni singola fase di lavoro i lavoratori integreranno i dpi standard con quelli ivi indicati.

1. Tuta monouso con cappuccio
2. Maschera con potere filtrante FFP3
3. Calzari monouso
4. Guanti in gomma antiacidi e solventi

#### **SOTTOFASE 2. RIMOZIONE DELLE PARTI CONTENETE AMIANTO**

#### **Elenco dei rischi e relative misure preventive e protettive**

Per i rischi connessi all'utilizzo di apprestamenti, macchinari, attrezzature e sostanze pericolose, si rimanda alla lettura delle relative schede.

Descrizione rischio	Valutazione rischio	Si trasmette all'esterno	Si diffonde alle fasi concomitanti
Inalazione di fibre di amianto	ALTO	No	Si
Caduta da tetti e coperture	ALTO	No	No
Crollo improvviso di lastre in fibra di cemento e simili	ALTO	No	No

1. Inalazione di fibre di amianto
  - le operazioni di svolgimento secondo quanto previsto da apposito piano
  - le maestranze utilizzano tute isolanti e respiratori
  - la zona di lavoro viene inibita ai non addetti
2. Caduta da tetti e coperture
  - le zone prospicienti il vuoto sono riparate da sistemi di protezione dei bordi
  - nelle zone di passaggio con pericolo di cedimento o caduta, vengono utilizzate tavole di ripartizione di larghezza adeguata
  - quando l'altezza dal solaio di sottotetto è maggiore di 2 mt e non è possibile l'installazione di sottoponti o altre protezioni, i lavoratori utilizzano cinture di sicurezza
3. Crollo improvviso di lastre in fibra di cemento e simili
  - prima dell'esecuzione dei lavori viene eseguito un accurato sopralluogo
  - il personale transita su passerelle regolamentari che distribuiscono il carico

#### **Elenco delle attrezzature e dei macchinari utilizzati**

Per le procedure di utilizzo, la normativa di riferimento, le misure organizzative, le verifiche da attuare, i DPI da utilizzarsi ed i rischi relativi a macchinari ed attrezzature, si rimanda alla lettura delle relative schede.

1. Martello manuale
2. Gru a torre senza cabina

#### **Elenco dei dispositivi di protezione individuale utilizzati**

Tutti i lavoratori presenti in cantiere indossano la tuta da lavoro, le scarpe antinfortunistiche, l'elmetto ed i guanti di uso generale (dpi standard). Per ogni singola fase di lavoro i lavoratori integreranno i dpi standard con quelli ivi indicati.

1. Tuta monouso con cappuccio

## 8. Schede delle lavorazioni e relative analisi dei rischi (segue)

2. Maschera con potere filtrante FFP3
3. Calzari monouso
4. Guanti in gomma antiacidi e solventi

### FAS.0282 IMBALLAGGIO-CONFINAMENTO MATERIALI CONTENENTE AMIANTO

Imballaggio di lastre già palettizzate, mediante pellicola plastiche sigillate in apposita area di stoccaggio adeguatamente segnalata

Sono previste le seguenti sottofasi lavorative:

1. Spruzzo del primer
2. Accatastamento dei materiali
3. Rimozione degli spigoli accuminati
4. Stesura della pellicola e sigillatura con nastro
5. Raccolta frammenti

#### **SOTTOFASE 1. SPRUZZO DEL PRIMER**

Spruzzo di due strati di primer sulle parti non già incapsulate

#### **Elenco dei rischi e relative misure preventive e protettive**

Per i rischi connessi all'utilizzo di apprestamenti, macchinari, attrezzature e sostanze pericolose, si rimanda alla lettura delle relative schede.

Descrizione rischio	Valutazione rischio	Si trasmette all'esterno	Si diffonde alle fasi concomitanti
Crollo improvviso di lastre in fibra di cemento e simili	ALTO	No	No
Inalazione di fibre di amianto	ALTO	No	Si
Caduta da tetti e coperture	ALTO	No	No
Scivolamento su superfici bagnate	MEDIO	No	No

1. Crollo improvviso di lastre in fibra di cemento e simili
  - prima dell'esecuzione dei lavori viene eseguito un accurato sopralluogo
  - il personale transita su passerelle regolamentari che distribuiscono il carico
2. Inalazione di fibre di amianto
  - le operazioni di svolgono secondo quanto previsto da apposito piano
  - le maestranze utilizzano tute isolanti e respiratori
  - la zona di lavoro viene inibita ai non addetti
3. Caduta da tetti e coperture
  - le zone prospicienti il vuoto sono riparate da sistemi di protezione dei bordi
  - nelle zone di passaggio con pericolo di cedimento o caduta, vengono utilizzate tavole di ripartizione di larghezza adeguata
  - quando l'altezza dal solaio di sottotetto è maggiore di 2 mt e non è possibile l'installazione di sottoponti o altre protezioni, i lavoratori utilizzano cinture di sicurezza
4. Scivolamento su superfici bagnate
  - le maestranze fanno uso di calzature antiscivolo
  - in caso di lavori su superfici inclinate vengono utilizzate tavole di ripartizione

#### **Elenco delle attrezzature e dei macchinari utilizzati**

Per le procedure di utilizzo, la normativa di riferimento, le misure organizzative, le verifiche da attuare, i DPI da utilizzarsi ed i rischi relativi a macchinari ed attrezzature, si rimanda alla lettura delle relative schede.

## **8. Schede delle lavorazioni e relative analisi dei rischi (segue)**

1. Pompa nebulizzatrice a mano
2. Pompa nebulizzatrice elettrica airless

### **Elenco delle sostanze pericolose utilizzate**

Per la normativa di riferimento e le procedure di utilizzo, si rimanda alla lettura delle relative schede.

1. Primer a base di resina acrilica coprente in lattice

### **Elenco dei dispositivi di protezione individuale utilizzati**

Tutti i lavoratori presenti in cantiere indossano la tuta da lavoro, le scarpe antinfortunistiche, l'elmetto ed i guanti di uso generale (dpi standard). Per ogni singola fase di lavoro i lavoratori integreranno i dpi standard con quelli ivi indicati.

1. Tuta monouso con cappuccio
2. Maschera con potere filtrante FFP3
3. Calzari monouso
4. Guanti in gomma antiacidi e solventi

### **SOTTOFASE 2. ACCATAMENTO DEI MATERIALI**

Accatamento dei materiali contenente amianto su pallet, evitando rotture e frantumazioni

### **Elenco dei rischi e relative misure preventive e protettive**

Per i rischi connessi all'utilizzo di apprestamenti, macchinari, attrezzature e sostanze pericolose, si rimanda alla lettura delle relative schede.

Descrizione rischio	Valutazione rischio	Si trasmette all'esterno	Si diffonde alle fasi concomitanti
Inalazione di fibre di amianto	ALTO	No	Si

1. Inalazione di fibre di amianto
  - le operazioni di svolgono secondo quanto previsto da apposito piano
  - le maestranze utilizzano tute isolanti e respiratori
  - la zona di lavoro viene inibita ai non addetti

### **Elenco delle attrezzature e dei macchinari utilizzati**

Per le procedure di utilizzo, la normativa di riferimento, le misure organizzative, le verifiche da attuare, i DPI da utilizzarsi ed i rischi relativi a macchinari ed attrezzature, si rimanda alla lettura delle relative schede.

1. Gru a torre senza cabina

### **Elenco dei dispositivi di protezione individuale utilizzati**

Tutti i lavoratori presenti in cantiere indossano la tuta da lavoro, le scarpe antinfortunistiche, l'elmetto ed i guanti di uso generale (dpi standard). Per ogni singola fase di lavoro i lavoratori integreranno i dpi standard con quelli ivi indicati.

1. Tuta monouso con cappuccio
2. Maschera con potere filtrante FFP3
3. Calzari monouso
4. Guanti in gomma antiacidi e solventi

## **8. Schede delle lavorazioni e relative analisi dei rischi (segue)**

### **SOTTOFASE 3. RIMOZIONE DEGLI SPIGOLI ACCUMINATI**

Rimozione delle parti sporgenti per evitare rotture nella pellicola protettiva

#### **Elenco dei rischi e relative misure preventive e protettive**

Per i rischi connessi all'utilizzo di apprestamenti, macchinari, attrezzature e sostanze pericolose, si rimanda alla lettura delle relative schede.

Descrizione rischio	Valutazione rischio	Si trasmette all'esterno	Si diffonde alle fasi concomitanti
Inalazione di fibre di amianto	ALTO	No	Si

1. Inalazione di fibre di amianto
  - le operazioni di svolgono secondo quanto previsto da apposito piano
  - le maestranze utilizzano tute isolanti e respiratori
  - la zona di lavoro viene inibita ai non addetti

#### **Elenco delle attrezzature e dei macchinari utilizzati**

Per le procedure di utilizzo, la normativa di riferimento, le misure organizzative, le verifiche da attuare, i DPI da utilizzarsi ed i rischi relativi a macchinari ed attrezzature, si rimanda alla lettura delle relative schede.

1. Martello manuale
2. Sega per legno manuale

#### **Elenco dei dispositivi di protezione individuale utilizzati**

Tutti i lavoratori presenti in cantiere indossano la tuta da lavoro, le scarpe antinfortunistiche, l'elmetto ed i guanti di uso generale (dpi standard). Per ogni singola fase di lavoro i lavoratori integreranno i dpi standard con quelli ivi indicati.

1. Tuta monouso con cappuccio
2. Maschera con potere filtrante FFP3
3. Calzari monouso
4. Guanti in gomma antiacidi e solventi

### **SOTTOFASE 4. STESURA DELLA PELLICOLA E SIGILLATURA CON NASTRO**

Stesura della pellicola in polietilene e sigillatura con nastro adesivo riportante l'indicazione della presenza di amianto

#### **Elenco dei rischi e relative misure preventive e protettive**

Per i rischi connessi all'utilizzo di apprestamenti, macchinari, attrezzature e sostanze pericolose, si rimanda alla lettura delle relative schede.

Descrizione rischio	Valutazione rischio	Si trasmette all'esterno	Si diffonde alle fasi concomitanti
Inalazione di fibre di amianto	ALTO	No	Si

1. Inalazione di fibre di amianto
  - le operazioni di svolgono secondo quanto previsto da apposito piano
  - le maestranze utilizzano tute isolanti e respiratori
  - la zona di lavoro viene inibita ai non addetti



## **8. Schede delle lavorazioni e relative analisi dei rischi (segue)**

### **Elenco delle attrezzature e dei macchinari utilizzati**

Per le procedure di utilizzo, la normativa di riferimento, le misure organizzative, le verifiche da attuare, i DPI da utilizzarsi ed i rischi relativi a macchinari ed attrezzature, si rimanda alla lettura delle relative schede.

1. Taglierina manuale

### **Elenco dei dispositivi di protezione individuale utilizzati**

Tutti i lavoratori presenti in cantiere indossano la tuta da lavoro, le scarpe antinfortunistiche, l'elmetto ed i guanti di uso generale (dpi standard). Per ogni singola fase di lavoro i lavoratori integreranno i dpi standard con quelli ivi indicati.

1. Tuta monouso con cappuccio
2. Maschera con potere filtrante FFP3
3. Calzari monouso
4. Guanti in gomma antiacidi e solventi

### **Immagine associata alla sottofase**



### **SOTTOFASE 5. RACCOLTA FRAMMENTI**

Raccolta dei frammenti minuti distaccatesi durante le fasi di montaggio e accatastamento in doppio sacco di materiale plastico di adeguato spessore. I sacchi vengono adeguatamente sigillati

### **Elenco dei rischi e relative misure preventive e protettive**

Per i rischi connessi all'utilizzo di apprestamenti, macchinari, attrezzature e sostanze pericolose, si rimanda alla lettura delle relative schede.

Descrizione rischio	Valutazione rischio	Si trasmette all'esterno	Si diffonde alle fasi concomitanti
Inalazione di fibre di amianto	ALTO	No	Si

1. Inalazione di fibre di amianto
  - le operazioni di svolgono secondo quanto previsto da apposito piano
  - le maestranze utilizzano tute isolanti e respiratori
  - la zona di lavoro viene inibita ai non addetti

## **8. Schede delle lavorazioni e relative analisi dei rischi (segue)**

### **Elenco dei dispositivi di protezione individuale utilizzati**

Tutti i lavoratori presenti in cantiere indossano la tuta da lavoro, le scarpe antinfortunistiche, l'elmetto ed i guanti di uso generale (dpi standard). Per ogni singola fase di lavoro i lavoratori integreranno i dpi standard con quelli ivi indicati.

1. Tuta monouso con cappuccio
2. Maschera con potere filtrante FFP3
3. Calzari monouso
4. Guanti in gomma antiacidi e solventi

### **FAS.0283 TRASPORTO A DISCARICA AMIANTO**

Trasporto a discarica autorizzata delle parti contenente amianto eseguito da autotrasportatore provvisto di autorizzazione specifica.

Non sono previste sottofasi lavorative.

### **Elenco dei rischi e relative misure preventive e protettive**

Per i rischi connessi all'utilizzo di apprestamenti, macchinari, attrezzature e sostanze pericolose, si rimanda alla lettura delle relative schede.

Descrizione rischio	Valutazione rischio	Si trasmette all'esterno	Si diffonde alle fasi concomitanti
Inalazione di fibre di amianto	ALTO	No	Si

1. Inalazione di fibre di amianto
  - le operazioni di svolgono secondo quanto previsto da apposito piano
  - le maestranze utilizzano tute isolanti e respiratori
  - la zona di lavoro viene inibita ai non addetti

### **Elenco delle attrezzature e dei macchinari utilizzati**

Per le procedure di utilizzo, la normativa di riferimento, le misure organizzative, le verifiche da attuare, i DPI da utilizzarsi ed i rischi relativi a macchinari ed attrezzature, si rimanda alla lettura delle relative schede.

1. Autocarro
2. Gru a torre senza cabina

### **FAS.0284 PULITURA CANTIERE DA RESIDUI DI AMIANTO**

A fine giornata lavorativa viene eseguita una pulitura a umido e/o con aspiratori a filtro assoluto delle zone di lavoro e di quelle contigue che eventualmente possono essere state contaminate dalle polveri di amianto

Non sono previste sottofasi lavorative.

### **Elenco dei rischi e relative misure preventive e protettive**

Per i rischi connessi all'utilizzo di apprestamenti, macchinari, attrezzature e sostanze pericolose, si rimanda alla lettura delle relative schede.

Descrizione rischio	Valutazione rischio	Si trasmette all'esterno	Si diffonde alle fasi concomitanti
Inalazione di fibre di amianto	ALTO	No	Si

## **8. Schede delle lavorazioni e relative analisi dei rischi (segue)**

### 1. Inalazione di fibre di amianto

- le operazioni di svolgono secondo quanto previsto da apposito piano
- le maestranze utilizzano tute isolanti e respiratori
- la zona di lavoro viene inibita ai non addetti

### **Elenco delle attrezzature e dei macchinari utilizzati**

Per le procedure di utilizzo, la normativa di riferimento, le misure organizzative, le verifiche da attuare, i DPI da utilizzarsi ed i rischi relativi a macchinari ed attrezzature, si rimanda alla lettura delle relative schede.

1. Aspiratore con filtro assoluto

### **Elenco dei dispositivi di protezione individuale utilizzati**

Tutti i lavoratori presenti in cantiere indossano la tuta da lavoro, le scarpe antinfortunistiche, l'elmetto ed i guanti di uso generale (dpi standard). Per ogni singola fase di lavoro i lavoratori integreranno i dpi standard con quelli ivi indicati.

1. Tuta monouso con cappuccio
2. Maschera con potere filtrante FFP3
3. Calzari monouso
4. Guanti in gomma antiacidi e solventi

## **FAS.0285 RESTITUZIONE LOCALI RIPULITI DALL'AMIANTO**

- Prima della restituzione, tutte le zone sono bonificate e se necessario accuratamente lavate e asciugate.
- Vengono presi accordi con l'Organo di Vigilanza per fissare la data della ispezione visuale.
- Il Committente trasmette l'apposita richiesta all'Organo di Vigilanza per l'esecuzione delle SEM.
- Per l'ispezione visuale vengono messi a disposizione attrezzature adatte.
- Presso il cantiere sono predisposte prese e prolunghe per l'alimentazione degli strumenti campionatori.
- Dopo 48 ore e in ogni caso a superfici asciutte vengono effettuati i monitoraggi in SEM nei punti indicati dall'Organo di Vigilanza.
- Lo smontaggio del cantiere avviene solo dopo comunicazione scritta da parte dell'Organo di Vigilanza
- Al completamento dei lavori sono inviati certificati relativi ai monitoraggi finali a garanzia della avvenuta pulizia del cantiere e della unità di decontaminazione.

Non sono previste sottofasi lavorative.

## **FAS.4683 DEMOLIZIONI**

Non sono previste sottofasi lavorative.

## **FAS.0053 DEMOLIZIONE MANUALE DI VECCHIE PAVIMENTAZIONI**

Demolizione di pavimentazioni in materiale ceramico o similare, demolizioni di pavimentazioni in cls o similari, eseguito a mano e/o con l'ausilio di martello demolitore.

Sono previste le seguenti sottofasi lavorative:

1. Demolizione del pavimento
2. Trasporto a discarica

### **SOTTOFASE 1. DEMOLIZIONE DEL PAVIMENTO**

## **8. Schede delle lavorazioni e relative analisi dei rischi (segue)**

### **Elenco dei rischi e relative misure preventive e protettive**

Per i rischi connessi all'utilizzo di apprestamenti, macchinari, attrezzature e sostanze pericolose, si rimanda alla lettura delle relative schede.

Descrizione rischio	Valutazione rischio	Si trasmette all'esterno	Si diffonde alle fasi concomitanti
Intercettazione accidentale di linee elettriche nei lavori di demolizione	MEDIO	No	No
Inalazioni di polveri durante la demolizione di strutture	MEDIO	Si	Si

1. Intercettazione accidentale di linee elettriche nei lavori di demolizione
  - prima dell'inizio dei lavori viene verificata la presenza di linee elettriche
  - eventuali le linee elettriche vengono disattivate prima dell'inizio dei lavori
2. Inalazioni di polveri durante la demolizione di strutture
  - le maestranze utilizzano mascherine antipolvere
  - se non sussiste pericolo di elettrocuzione e scivolamento, le strutture vengono irrorate con acqua

### **Elenco delle attrezzature e dei macchinari utilizzati**

Per le procedure di utilizzo, la normativa di riferimento, le misure organizzative, le verifiche da attuare, i DPI da utilizzarsi ed i rischi relativi a macchinari ed attrezzature, si rimanda alla lettura delle relative schede.

1. Martello demolitore elettrico
2. Piccone manuale
3. Badile

### **Elenco dei dispositivi di protezione individuale utilizzati**

Tutti i lavoratori presenti in cantiere indossano la tuta da lavoro, le scarpe antinfortunistiche, l'elmetto ed i guanti di uso generale (dpi standard). Per ogni singola fase di lavoro i lavoratori integreranno i dpi standard con quelli ivi indicati.

1. Maschera monouso per polveri e fumi

## **SOTTOFASE 2. TRASPORTO A DISCARICA**

### **Elenco dei rischi e relative misure preventive e protettive**

Per i rischi connessi all'utilizzo di apprestamenti, macchinari, attrezzature e sostanze pericolose, si rimanda alla lettura delle relative schede.

Descrizione rischio	Valutazione rischio	Si trasmette all'esterno	Si diffonde alle fasi concomitanti
Inalazione di polveri durante il carico di detriti	MEDIO	No	No
Cadute a livello per inciampo nei lavori di demolizione	MOLTO BASSO	No	No

1. Inalazione di polveri durante il carico di detriti
  - per il carico su autocarro viene fatto uso di apposite canalizzazioni
  - l'altezza dello sbocco del canale è ad altezza inferiore ai 2 mt rispetto al piano di carico
2. Cadute a livello per inciampo nei lavori di demolizione
  - i passaggi vengono tenuti sgombri dai detriti
  - le passerelle hanno larghezza regolamentare

## **8. Schede delle lavorazioni e relative analisi dei rischi (segue)**

### **Elenco delle attrezzature e dei macchinari utilizzati**

Per le procedure di utilizzo, la normativa di riferimento, le misure organizzative, le verifiche da attuare, i DPI da utilizzarsi ed i rischi relativi a macchinari ed attrezzature, si rimanda alla lettura delle relative schede.

1. Canale per il convogliamento delle macerie
2. Badile
3. Carriola
4. Autocarro

### **FAS.0039 DEMOLIZIONE CON MEZZI MECCANICI DI PARTE O INTERO FABBRICATO**

Demolizione di opere in cemento armato eseguito in parte a mano e in parte con mezzi meccanici.

Non sono previste sottofasi lavorative.

### **Elenco dei rischi e relative misure preventive e protettive**

Per i rischi connessi all'utilizzo di apprestamenti, macchinari, attrezzature e sostanze pericolose, si rimanda alla lettura delle relative schede.

Descrizione rischio	Valutazione rischio	Si trasmette all'esterno	Si diffonde alle fasi concomitanti
Crollo improvviso delle strutture in demolizione con mezzi meccanici Permane fino: alla demolizione	ALTO	Si	Si
Inalazioni di polveri durante la demolizione di strutture	MEDIO	Si	Si
Intercettazione accidentale di linee elettriche nei lavori di demolizione	MEDIO	No	No

1. Crollo improvviso delle strutture in demolizione con mezzi meccanici
  - i lavori procederanno dall'alto verso il basso
  - la demolizione per ribaltamento è eseguita solo per muri di altezza limitata (minore di 5 mt)
  - le macchine operatrici sono provviste di cabina
  - la zona oggetto della demolizione viene delimitata per impedirne l'accesso ai non addetti
  - In presenza di fabbricati contigui, viene verificata la stabilità dei fabbricati contigui e vengono puntellate le parti a rischio di crollo
2. Inalazioni di polveri durante la demolizione di strutture
  - le maestranze utilizzano mascherine antipolvere
  - se non sussiste pericolo di elettrocuzione e scivolamento, le strutture vengono irrorate con acqua
3. Intercettazione accidentale di linee elettriche nei lavori di demolizione
  - prima dell'inizio dei lavori viene verificata la presenza di linee elettriche
  - eventuali le linee elettriche vengono disattivate prima dell'inizio dei lavori

### **Elenco delle attrezzature e dei macchinari utilizzati**

Per le procedure di utilizzo, la normativa di riferimento, le misure organizzative, le verifiche da attuare, i DPI da utilizzarsi ed i rischi relativi a macchinari ed attrezzature, si rimanda alla lettura delle relative schede.

1. Autocarro
2. Escavatore
3. Pala meccanica

## **8. Schede delle lavorazioni e relative analisi dei rischi (segue)**

### **Elenco dei dispositivi di protezione individuale utilizzati**

Tutti i lavoratori presenti in cantiere indossano la tuta da lavoro, le scarpe antinfortunistiche, l'elmetto ed i guanti di uso generale (dpi standard). Per ogni singola fase di lavoro i lavoratori integreranno i dpi standard con quelli ivi indicati.

1. Maschera monouso per polveri e fumi

### **FAS.0061 RIMOZIONE INFISSI ESTERNI**

Rimozione infissi esterni

Non sono previste sottofasi lavorative.

### **Elenco dei rischi e relative misure preventive e protettive**

Per i rischi connessi all'utilizzo di apprestamenti, macchinari, attrezzature e sostanze pericolose, si rimanda alla lettura delle relative schede.

Descrizione rischio	Valutazione rischio	Si trasmette all'esterno	Si diffonde alle fasi concomitanti
Tagli e abrasioni nei lavori di demolizione	MOLTO BASSO	No	No
Caduta dall'alto nei lavori su serramenti esterni	ALTO	No	No

1. Tagli e abrasioni nei lavori di demolizione  
- le maestranze fanno uso di guanti antitaglio
2. Caduta dall'alto nei lavori su serramenti esterni  
- in mancanza di protezioni vengono utilizzate piattaforme aeree, ponteggi regolamentari o cinture di sicurezza

### **Elenco delle attrezzature e dei macchinari utilizzati**

Per le procedure di utilizzo, la normativa di riferimento, le misure organizzative, le verifiche da attuare, i DPI da utilizzarsi ed i rischi relativi a macchinari ed attrezzature, si rimanda alla lettura delle relative schede.

1. Piattaforma aerea su autocarro

### **Elenco dei dispositivi di protezione individuale utilizzati**

Tutti i lavoratori presenti in cantiere indossano la tuta da lavoro, le scarpe antinfortunistiche, l'elmetto ed i guanti di uso generale (dpi standard). Per ogni singola fase di lavoro i lavoratori integreranno i dpi standard con quelli ivi indicati.

1. Guanti antitaglio in pelle

### **FAS.0059 RIMOZIONE DI ELEMENTI IN FERRO INGLOBATI NELLA STRUTTURA**

Rimozione di elementi in ferro inglobati nella struttura

Sono previste le seguenti sottofasi lavorative:

1. Rimozione degli elementi in ferro anche mediante taglio
2. Trasporto a discarica

## **8. Schede delle lavorazioni e relative analisi dei rischi (segue)**

### **Apprestamenti utilizzati per l'intera fase lavorativa**

1. Ponte a cavalletto alto 2 mt

### **SOTTOFASE 1. RIMOZIONE DEGLI ELEMENTI IN FERRO ANCHE MEDIANTE TAGLIO**

#### **Elenco dei rischi e relative misure preventive e protettive**

Per i rischi connessi all'utilizzo di apprestamenti, macchinari, attrezzature e sostanze pericolose, si rimanda alla lettura delle relative schede.

Descrizione rischio	Valutazione rischio	Si trasmette all'esterno	Si diffonde alle fasi concomitanti
Crollo improvviso di strutture in ferro	MEDIO	No	Si

1. Crollo improvviso di strutture in ferro
  - le strutture vengono preventivamente puntellate o imbragate con la gru
  - i non addetti vengono allontanati

#### **Elenco delle attrezzature e dei macchinari utilizzati**

Per le procedure di utilizzo, la normativa di riferimento, le misure organizzative, le verifiche da attuare, i DPI da utilizzarsi ed i rischi relativi a macchinari ed attrezzature, si rimanda alla lettura delle relative schede.

1. Cannello ossiacetilenico
2. Flessibile o smerigliatrice

### **SOTTOFASE 2. TRASPORTO A DISCARICA**

#### **Elenco delle attrezzature e dei macchinari utilizzati**

Per le procedure di utilizzo, la normativa di riferimento, le misure organizzative, le verifiche da attuare, i DPI da utilizzarsi ed i rischi relativi a macchinari ed attrezzature, si rimanda alla lettura delle relative schede.

1. Autocarro
2. Gru a torre senza cabina

## **FAS.0060 RIMOZIONE DI INTONACO ESTERNO O ALTRI RIVESTIMENTI**

Demolizione di intonaco esterno o di altri rivestimenti, eseguito con mazza e scalpello.

Sono previste le seguenti sottofasi lavorative:

1. Demolizione dell'intonaco
2. Trasporto a discarica

### **Apprestamenti utilizzati per l'intera fase lavorativa**

1. Ponteggio metallico a tubi giunti

### **SOTTOFASE 1. DEMOLIZIONE DELL'INTONACO**

#### **Elenco dei rischi e relative misure preventive e protettive**

Per i rischi connessi all'utilizzo di apprestamenti, macchinari, attrezzature e sostanze pericolose, si rimanda alla lettura delle relative schede.

## 8. Schede delle lavorazioni e relative analisi dei rischi (segue)

Descrizione rischio	Valutazione rischio	Si trasmette all'esterno	Si diffonde alle fasi concomitanti
Inalazioni di polveri durante la demolizione di strutture	MEDIO	Si	Si

1. Inalazioni di polveri durante la demolizione di strutture
  - le maestranze utilizzano mascherine antipolvere
  - se non sussiste pericolo di elettrocuzione e scivolamento, le strutture vengono irrorate con acqua

### **Elenco delle attrezzature e dei macchinari utilizzati**

Per le procedure di utilizzo, la normativa di riferimento, le misure organizzative, le verifiche da attuare, i DPI da utilizzarsi ed i rischi relativi a macchinari ed attrezzature, si rimanda alla lettura delle relative schede.

1. Martello demolitore pneumatico
2. Martello manuale

### **Elenco dei dispositivi di protezione individuale utilizzati**

Tutti i lavoratori presenti in cantiere indossano la tuta da lavoro, le scarpe antinfortunistiche, l'elmetto ed i guanti di uso generale (dpi standard). Per ogni singola fase di lavoro i lavoratori integreranno i dpi standard con quelli ivi indicati.

1. Maschera monouso per polveri e fumi

## **SOTTOFASE 2. TRASPORTO A DISCARICA**

### **Elenco delle attrezzature e dei macchinari utilizzati**

Per le procedure di utilizzo, la normativa di riferimento, le misure organizzative, le verifiche da attuare, i DPI da utilizzarsi ed i rischi relativi a macchinari ed attrezzature, si rimanda alla lettura delle relative schede.

1. Badile
2. Carriola
3. Autocarro

## **FAS.0063 SMONTAGGIO DI SOLI CANALI DI GRONDA E PLUVIALI**

Smontaggio di canali di gronda e pluviali

Sono previste le seguenti sottofasi lavorative:

1. Smontaggio delle grondaie
2. Smontaggio di pluviali

## **SOTTOFASE 1. SMONTAGGIO DELLE GRONDAIE**

### **Elenco dei rischi e relative misure preventive e protettive**

Per i rischi connessi all'utilizzo di apprestamenti, macchinari, attrezzature e sostanze pericolose, si rimanda alla lettura delle relative schede.

Descrizione rischio	Valutazione rischio	Si trasmette all'esterno	Si diffonde alle fasi concomitanti
Caduta da tetti e coperture	ALTO	No	No

1. Caduta da tetti e coperture
  - le zone prospicienti il vuoto sono riparate da sistemi di protezione dei bordi
  - nelle zone di passaggio con pericolo di cedimento o caduta, vengono utilizzate tavole di ripartizione di



## **8. Schede delle lavorazioni e relative analisi dei rischi (segue)**

larghezza adeguata

- quando l'altezza dal solaio di sottotetto è maggiore di 2 mt e non è possibile l'installazione di sottoponti o altre protezioni, i lavoratori utilizzano cinture di sicurezza

### **Elenco delle attrezzature e dei macchinari utilizzati**

Per le procedure di utilizzo, la normativa di riferimento, le misure organizzative, le verifiche da attuare, i DPI da utilizzarsi ed i rischi relativi a macchinari ed attrezzature, si rimanda alla lettura delle relative schede.

1. Utensili manuali vari
2. Martello manuale
3. Piattaforma aerea su autocarro

### **SOTTOFASE 2. SMONTAGGIO DI PLUVIALI**

#### **Elenco delle attrezzature e dei macchinari utilizzati**

Per le procedure di utilizzo, la normativa di riferimento, le misure organizzative, le verifiche da attuare, i DPI da utilizzarsi ed i rischi relativi a macchinari ed attrezzature, si rimanda alla lettura delle relative schede.

1. Utensili manuali vari
2. Martello manuale
3. Piattaforma aerea su autocarro

### **FAS.0064 RIMOZIONE DI DAVANZALI**

Non sono previste sottofasi lavorative.

#### **Apprestamenti utilizzati per l'intera fase lavorativa**

1. Ponteggio metallico prefabbricato

#### **Elenco delle attrezzature e dei macchinari utilizzati**

Per le procedure di utilizzo, la normativa di riferimento, le misure organizzative, le verifiche da attuare, i DPI da utilizzarsi ed i rischi relativi a macchinari ed attrezzature, si rimanda alla lettura delle relative schede.

1. Martello demolitore elettrico
2. Utensili manuali vari
3. Martello manuale

### **FAS.0042 DEMOLIZIONE DI COPERTURA IN TEGOLE O COPPI, DELLA GRONDA E DELLA ORDITURA IN LEGNO**

Demolizione della copertura realizzata con manto in coppi o tegole poggianti su struttura in legno.

Sono previste le seguenti sottofasi lavorative:

1. Rimozione del manto di copertura
2. Rimozione della struttura portante in legno
3. Trasporto a discarica

#### **Apprestamenti utilizzati per l'intera fase lavorativa**

1. Ponte a cavalletto alto 2 mt
2. Ponteggio metallico a tubi giunti

## **8. Schede delle lavorazioni e relative analisi dei rischi (segue)**

### **SOTTOFASE 1. RIMOZIONE DEL MANTO DI COPERTURA**

#### **Elenco dei rischi e relative misure preventive e protettive**

Per i rischi connessi all'utilizzo di apprestamenti, macchinari, attrezzature e sostanze pericolose, si rimanda alla lettura delle relative schede.

Descrizione rischio	Valutazione rischio	Si trasmette all'esterno	Si diffonde alle fasi concomitanti
Crollo improvviso di tetti	ALTO	No	Si
Caduta da tetti e coperture	ALTO	No	No
Caduta di materiali e attrezzi dall'alto	MOLTO BASSO	No	Si
Scivolamento su tetto inclinato	ALTO	No	No
Inciampi e distorsioni nei lavori su tetti in legno	MEDIO	No	No

1. Crollo improvviso di tetti
  - lungo tutto il fabbricato viene installato apposito ponteggio
  - prima dell'esecuzione dei lavori viene eseguito un accurato sopralluogo
  - il personale transita su passerelle regolamentari che distribuiscono il carico
  - le parti che presentano pericolo di crollo vengono puntellate
  - nessuno opera nella zona sottostante ai lavori
2. Caduta da tetti e coperture
  - le zone prospicienti il vuoto sono riparate da sistemi di protezione dei bordi
  - nelle zone di passaggio con pericolo di cedimento o caduta, vengono utilizzate tavole di ripartizione di larghezza adeguata
  - quando l'altezza dal solaio di sottotetto è maggiore di 2 mt e non è possibile l'installazione di sottoponti o altre protezioni, i lavoratori utilizzano cinture di sicurezza
3. Caduta di materiali e attrezzi dall'alto
  - nessuno opera nella zona immediatamente sottostante ai lavori
  - le maestranze fanno uso di cinture con sacche porta attrezzi
4. Scivolamento su tetto inclinato
  - le maestranze utilizzano scarpe antiscivolo
  - in caso di condizioni atmosferiche che aumentano il pericolo di scivolamento, i lavori sono sospesi
  - il tetto è protetto da sistemi di protezione dei bordi o in alternativa le maestranze fanno uso di cinture di sicurezza
5. Inciampi e distorsioni nei lavori su tetti in legno
  - i lavoratori transitano su tavole larghe 60 cm

#### **Elenco delle attrezzature e dei macchinari utilizzati**

Per le procedure di utilizzo, la normativa di riferimento, le misure organizzative, le verifiche da attuare, i DPI da utilizzarsi ed i rischi relativi a macchinari ed attrezzature, si rimanda alla lettura delle relative schede.

1. Utensili manuali vari
2. Scala a elementi innestabili
3. Gru a torre senza cabina

### **SOTTOFASE 2. RIMOZIONE DELLA STRUTTURA PORTANTE IN LEGNO**

#### **Elenco dei rischi e relative misure preventive e protettive**

Per i rischi connessi all'utilizzo di apprestamenti, macchinari, attrezzature e sostanze pericolose, si rimanda alla lettura delle relative schede.

## 8. Schede delle lavorazioni e relative analisi dei rischi (segue)

Descrizione rischio	Valutazione rischio	Si trasmette all'esterno	Si diffonde alle fasi concomitanti
Crollo improvviso di tetti	ALTO	No	Si

### 1. Crollo improvviso di tetti

- lungo tutto il fabbricato viene installato apposito ponteggio
- prima dell'esecuzione dei lavori viene eseguito un accurato sopralluogo
- il personale transita su passerelle regolamentari che distribuiscono il carico
- le parti che presentano pericolo di crollo vengono puntellate
- nessuno opera nella zona sottostante ai lavori

### **Elenco delle attrezzature e dei macchinari utilizzati**

Per le procedure di utilizzo, la normativa di riferimento, le misure organizzative, le verifiche da attuare, i DPI da utilizzarsi ed i rischi relativi a macchinari ed attrezzature, si rimanda alla lettura delle relative schede.

1. Motosega
2. Scala a elementi innestabili
3. Gru a torre senza cabina

### **SOTTOFASE 3. TRASPORTO A DISCARICA**

### **Elenco delle attrezzature e dei macchinari utilizzati**

Per le procedure di utilizzo, la normativa di riferimento, le misure organizzative, le verifiche da attuare, i DPI da utilizzarsi ed i rischi relativi a macchinari ed attrezzature, si rimanda alla lettura delle relative schede.

1. Canale per il convogliamento delle macerie
2. Autocarro
3. Gru a torre senza cabina

## **FAS.0054 DEMOLIZIONE TOTALE ESEGUITA A MANO DI MURI PORTANTI ISOLATI**

Demolizione di muri portanti isolati, senza strutture in appoggio, in quanto non presenti o precedentemente demolite o crollate.

Sono previste le seguenti sottofasi lavorative:

1. Demolizione del muro
2. Trasporto a discarica

### **Apprestamenti utilizzati per l'intera fase lavorativa**

1. Ponte a cavalletto alto 2 mt

### **SOTTOFASE 1. DEMOLIZIONE DEL MURO**

### **Elenco dei rischi e relative misure preventive e protettive**

Per i rischi connessi all'utilizzo di apprestamenti, macchinari, attrezzature e sostanze pericolose, si rimanda alla lettura delle relative schede.

Descrizione rischio	Valutazione rischio	Si trasmette all'esterno	Si diffonde alle fasi concomitanti
Crollo improvviso di muri demoliti a mano	ALTO	No	Si
Inalazioni di polveri durante la demolizione di strutture	MEDIO	Si	Si
Caduta di materiali dall'alto nei lavori di demolizione	ALTO	No	Si

## 8. Schede delle lavorazioni e relative analisi dei rischi (segue)

Intercettazione accidentale di linee elettriche nei lavori di demolizione	MEDIO	No	No
---	-------	----	----

1. Crollo improvviso di muri demoliti a mano
  - i lavoratori non operano sul muro e utilizzano ponteggi indipendenti
  - se il muro ha un'altezza inferiore a mt 2, i lavoratori operano direttamente sul muro utilizzando cinture di sicurezza
  - nessuno opera nella zona oggetto della demolizione
2. Inalazioni di polveri durante la demolizione di strutture
  - le maestranze utilizzano mascherine antipolvere
  - se non sussiste pericolo di elettrocuzione e scivolamento, le strutture vengono irrorate con acqua
3. Caduta di materiali dall'alto nei lavori di demolizione
  - nessuno opera nella zona sottostante alle opere in demolizione
  - i passaggi sono tenuti sgombri
  - se esistono passaggi sotto la porzione in demolizione, questi sono protetti con opere provvisoriale
4. Intercettazione accidentale di linee elettriche nei lavori di demolizione
  - prima dell'inizio dei lavori viene verificata la presenza di linee elettriche
  - eventuali le linee elettriche vengono disattivate prima dell'inizio dei lavori

### **Elenco delle attrezzature e dei macchinari utilizzati**

Per le procedure di utilizzo, la normativa di riferimento, le misure organizzative, le verifiche da attuare, i DPI da utilizzarsi ed i rischi relativi a macchinari ed attrezzature, si rimanda alla lettura delle relative schede.

1. Martello manuale
2. Badile
3. Carriola

### **Elenco dei dispositivi di protezione individuale utilizzati**

Tutti i lavoratori presenti in cantiere indossano la tuta da lavoro, le scarpe antinfortunistiche, l'elmetto ed i guanti di uso generale (dpi standard). Per ogni singola fase di lavoro i lavoratori integreranno i dpi standard con quelli ivi indicati.

1. Maschera monouso per polveri e fumi

## **SOTTOFASE 2. TRASPORTO A DISCARICA**

### **Elenco dei rischi e relative misure preventive e protettive**

Per i rischi connessi all'utilizzo di apprestamenti, macchinari, attrezzature e sostanze pericolose, si rimanda alla lettura delle relative schede.

Descrizione rischio	Valutazione rischio	Si trasmette all'esterno	Si diffonde alle fasi concomitanti
Crollo delle strutture causate dalle vibrazioni dei mezzi meccanici	ALTO	No	Si

1. Crollo delle strutture causate dalle vibrazioni dei mezzi meccanici
  - la struttura è verificata prima dell'inizio dei lavori
  - le parti con pericolo di crollo e seppellimento di persone vengono puntellate
  - i mezzi meccanici non transitano in vicinanza di opere non interessate dalle demolizioni
  - durante le fasi di demolizione le maestranze non addette ai mezzi meccanici abbandonano la zona

## **8. Schede delle lavorazioni e relative analisi dei rischi (segue)**

### **Elenco delle attrezzature e dei macchinari utilizzati**

Per le procedure di utilizzo, la normativa di riferimento, le misure organizzative, le verifiche da attuare, i DPI da utilizzarsi ed i rischi relativi a macchinari ed attrezzature, si rimanda alla lettura delle relative schede.

1. Autocarro
2. Pala meccanica

### **FAS.0050 DEMOLIZIONE DI TRAMEZZI E MURI DIVISORI IN GENERE**

Demolizione di muri divisorii senza funzione portante.

Sono previste le seguenti sottofasi lavorative:

1. Demolizione del muro
2. Trasporto a discarica

### **Apprestamenti utilizzati per l'intera fase lavorativa**

1. Ponte a cavalletto alto 2 mt

### **SOTTOFASE 1. DEMOLIZIONE DEL MURO**

#### **Elenco dei rischi e relative misure preventive e protettive**

Per i rischi connessi all'utilizzo di apprestamenti, macchinari, attrezzature e sostanze pericolose, si rimanda alla lettura delle relative schede.

Descrizione rischio	Valutazione rischio	Si trasmette all'esterno	Si diffonde alle fasi concomitanti
Inalazioni di polveri durante la demolizione di strutture	MEDIO	Si	Si
Crollo improvviso di muri demoliti a mano	ALTO	No	Si
Caduta di materiali dall'alto nei lavori di demolizione	ALTO	No	Si
Intercettazione accidentale di linee elettriche nei lavori di demolizione	MEDIO	No	No

1. Inalazioni di polveri durante la demolizione di strutture
  - le maestranze utilizzano mascherine antipolvere
  - se non sussiste pericolo di elettrocuzione e scivolamento, le strutture vengono irrorate con acqua
2. Crollo improvviso di muri demoliti a mano
  - i lavoratori non operano sul muro e utilizzano ponteggi indipendenti
  - se il muro ha un'altezza inferiore a mt 2, i lavoratori operano direttamente sul muro utilizzando cinture di sicurezza
  - nessuno opera nella zona oggetto della demolizione
3. Caduta di materiali dall'alto nei lavori di demolizione
  - nessuno opera nella zona sottostante alle opere in demolizione
  - i passaggi sono tenuti sgombri
  - se esistono passaggi sotto la porzione in demolizione, questi sono protetti con opere provvisorie
4. Intercettazione accidentale di linee elettriche nei lavori di demolizione
  - prima dell'inizio dei lavori viene verificata la presenza di linee elettriche
  - eventuali le linee elettriche vengono disattivate prima dell'inizio dei lavori

## **8. Schede delle lavorazioni e relative analisi dei rischi (segue)**

### **Elenco delle attrezzature e dei macchinari utilizzati**

Per le procedure di utilizzo, la normativa di riferimento, le misure organizzative, le verifiche da attuare, i DPI da utilizzarsi ed i rischi relativi a macchinari ed attrezzature, si rimanda alla lettura delle relative schede.

1. Martello demolitore elettrico
2. Martello manuale
3. Badile
4. Carriola

### **Elenco dei dispositivi di protezione individuale utilizzati**

Tutti i lavoratori presenti in cantiere indossano la tuta da lavoro, le scarpe antinfortunistiche, l'elmetto ed i guanti di uso generale (dpi standard). Per ogni singola fase di lavoro i lavoratori integreranno i dpi standard con quelli ivi indicati.

1. Maschera monouso per polveri e fumi

### **SOTTOFASE 2. TRASPORTO A DISCARICA**

#### **Elenco delle attrezzature e dei macchinari utilizzati**

Per le procedure di utilizzo, la normativa di riferimento, le misure organizzative, le verifiche da attuare, i DPI da utilizzarsi ed i rischi relativi a macchinari ed attrezzature, si rimanda alla lettura delle relative schede.

1. Canale per il convogliamento delle macerie
2. Martello manuale
3. Badile
4. Carriola
5. Autocarro

## **FAS.0057 RIMOZIONE DI INTONACO ESTERNO O ALTRI RIVESTIMENTI**

Demolizione di intonaco esterno o di altri rivestimenti, eseguito con mazza e scalpello.

Sono previste le seguenti sottofasi lavorative:

1. Demolizione dell'intonaco
2. Trasporto a discarica

### **Apprestamenti utilizzati per l'intera fase lavorativa**

1. Ponteggio metallico a tubi giunti

### **SOTTOFASE 1. DEMOLIZIONE DELL'INTONACO**

#### **Elenco dei rischi e relative misure preventive e protettive**

Per i rischi connessi all'utilizzo di apprestamenti, macchinari, attrezzature e sostanze pericolose, si rimanda alla lettura delle relative schede.

Descrizione rischio	Valutazione rischio	Si trasmette all'esterno	Si diffonde alle fasi concomitanti
Inalazioni di polveri durante la demolizione di strutture	MEDIO	Si	Si

1. Inalazioni di polveri durante la demolizione di strutture

## **8. Schede delle lavorazioni e relative analisi dei rischi (segue)**

- le maestranze utilizzano mascherine antipolvere
- se non sussiste pericolo di elettrocuzione e scivolamento, le strutture vengono irrorate con acqua

### **Elenco delle attrezzature e dei macchinari utilizzati**

Per le procedure di utilizzo, la normativa di riferimento, le misure organizzative, le verifiche da attuare, i DPI da utilizzarsi ed i rischi relativi a macchinari ed attrezzature, si rimanda alla lettura delle relative schede.

1. Martello demolitore pneumatico
2. Martello manuale

### **Elenco dei dispositivi di protezione individuale utilizzati**

Tutti i lavoratori presenti in cantiere indossano la tuta da lavoro, le scarpe antinfortunistiche, l'elmetto ed i guanti di uso generale (dpi standard). Per ogni singola fase di lavoro i lavoratori integreranno i dpi standard con quelli ivi indicati.

1. Maschera monouso per polveri e fumi

## **SOTTOFASE 2. TRASPORTO A DISCARICA**

### **Elenco delle attrezzature e dei macchinari utilizzati**

Per le procedure di utilizzo, la normativa di riferimento, le misure organizzative, le verifiche da attuare, i DPI da utilizzarsi ed i rischi relativi a macchinari ed attrezzature, si rimanda alla lettura delle relative schede.

1. Badile
2. Carriola
3. Autocarro

## **FAS.0037 DEMOLIZIONE A MANO DI INTONACO INTERNO E DI RIVESTIMENTI IN GENERE**

Demolizione di intonaci e rivestimenti internamente a fabbricati, mediante mazza e scalpello.

Sono previste le seguenti sottofasi lavorative:

1. Demolizione dell'intonaco
2. Trasporto a discarica

### **Apprestamenti utilizzati per l'intera fase lavorativa**

1. Ponte a cavalletto alto 2 mt

## **SOTTOFASE 1. DEMOLIZIONE DELL'INTONACO**

### **Elenco dei rischi e relative misure preventive e protettive**

Per i rischi connessi all'utilizzo di apprestamenti, macchinari, attrezzature e sostanze pericolose, si rimanda alla lettura delle relative schede.

Descrizione rischio	Valutazione rischio	Si trasmette all'esterno	Si diffonde alle fasi concomitanti
Inalazioni di polveri durante la demolizione di strutture	MEDIO	Si	Si

1. Inalazioni di polveri durante la demolizione di strutture
  - le maestranze utilizzano mascherine antipolvere
  - se non sussiste pericolo di elettrocuzione e scivolamento, le strutture vengono irrorate con acqua

## **8. Schede delle lavorazioni e relative analisi dei rischi (segue)**

### **Elenco delle attrezzature e dei macchinari utilizzati**

Per le procedure di utilizzo, la normativa di riferimento, le misure organizzative, le verifiche da attuare, i DPI da utilizzarsi ed i rischi relativi a macchinari ed attrezzature, si rimanda alla lettura delle relative schede.

1. Martello manuale

### **Elenco dei dispositivi di protezione individuale utilizzati**

Tutti i lavoratori presenti in cantiere indossano la tuta da lavoro, le scarpe antinfortunistiche, l'elmetto ed i guanti di uso generale (dpi standard). Per ogni singola fase di lavoro i lavoratori integreranno i dpi standard con quelli ivi indicati.

1. Maschera monouso per polveri e fumi

## **SOTTOFASE 2. TRASPORTO A DISCARICA**

### **Elenco delle attrezzature e dei macchinari utilizzati**

Per le procedure di utilizzo, la normativa di riferimento, le misure organizzative, le verifiche da attuare, i DPI da utilizzarsi ed i rischi relativi a macchinari ed attrezzature, si rimanda alla lettura delle relative schede.

1. Canale per il convogliamento delle macerie
2. Badile
3. Carriola
4. Autocarro

## **FAS.0040 DEMOLIZIONE DELL'IMPIANTO ELETTRICO**

Demolizione dell'impianto elettrico

Non sono previste sottofasi lavorative.

### **Elenco dei rischi e relative misure preventive e protettive**

Per i rischi connessi all'utilizzo di apprestamenti, macchinari, attrezzature e sostanze pericolose, si rimanda alla lettura delle relative schede.

Descrizione rischio	Valutazione rischio	Si trasmette all'esterno	Si diffonde alle fasi concomitanti
Elettrocuzione nei lavori di rimozione di impianti elettrici	MEDIO	No	No

1. Elettrocuzione nei lavori di rimozione di impianti elettrici
  - prima dell'inizio dei lavori viene disattivata l'adduzione di corrente elettrica
  - le maestranze utilizzano strumenti rilevatori della presenza di energia
  - le maestranze utilizzano guanti dielettrici

### **Elenco delle attrezzature e dei macchinari utilizzati**

Per le procedure di utilizzo, la normativa di riferimento, le misure organizzative, le verifiche da attuare, i DPI da utilizzarsi ed i rischi relativi a macchinari ed attrezzature, si rimanda alla lettura delle relative schede.

1. Utensili manuali per lavori elettrici



## **8. Schede delle lavorazioni e relative analisi dei rischi (segue)**

### **Elenco dei dispositivi di protezione individuale utilizzati**

Tutti i lavoratori presenti in cantiere indossano la tuta da lavoro, le scarpe antinfortunistiche, l'elmetto ed i guanti di uso generale (dpi standard). Per ogni singola fase di lavoro i lavoratori integreranno i dpi standard con quelli ivi indicati.

1. Guanti dielettrici
2. Scarpe isolanti

### **FAS.0041 DEMOLIZIONE DELL'IMPIANTO IDRICO-SANITARIO**

Demolizione di impianti in genere quali rete idrica, canalizzazioni di scarico, pozze e fosse settiche, rete di distribuzione dell'energia elettrica ecc.

Non sono previste sottofasi lavorative.

### **Elenco dei rischi e relative misure preventive e protettive**

Per i rischi connessi all'utilizzo di apprestamenti, macchinari, attrezzature e sostanze pericolose, si rimanda alla lettura delle relative schede.

Descrizione rischio	Valutazione rischio	Si trasmette all'esterno	Si diffonde alle fasi concomitanti
Movimentazione manuale dei carichi	BASSO	No	No
Tagli e abrasioni nei lavori di demolizione	MOLTO BASSO	No	No
Contatto con microrganismi dannosi	MEDIO	No	No

1. Movimentazione manuale dei carichi
  - i pesi superiori a 20 Kg vengono manovrati in due
  - i lavoratori sono formati e informati sulla movimentazione manuale dei carichi
  - preferibilmente vengono utilizzati mezzi di sollevamento quali carriole, argani e simili
2. Tagli e abrasioni nei lavori di demolizione
  - le maestranze fanno uso di guanti antitaglio
3. Contatto con microrganismi dannosi
  - il datore di lavoro individua il gruppo di appartenenza dei microrganismi
  - le maestranze fanno uso di dpi che evitano il contatto con le sostanze inquinate (in particolare guanti impermeabili e mascherine)

### **Elenco delle attrezzature e dei macchinari utilizzati**

Per le procedure di utilizzo, la normativa di riferimento, le misure organizzative, le verifiche da attuare, i DPI da utilizzarsi ed i rischi relativi a macchinari ed attrezzature, si rimanda alla lettura delle relative schede.

1. Flessibile o smerigliatrice
2. Martello demolitore elettrico
3. Martello manuale
4. Utensili manuali vari
5. Carriola

### **Elenco dei dispositivi di protezione individuale utilizzati**

Tutti i lavoratori presenti in cantiere indossano la tuta da lavoro, le scarpe antinfortunistiche, l'elmetto ed i guanti di uso generale (dpi standard). Per ogni singola fase di lavoro i lavoratori integreranno i dpi standard con quelli ivi indicati.

## 8. Schede delle lavorazioni e relative analisi dei rischi (segue)

1. Maschera monouso con valvola per polveri e fumi
2. Guanti in gomma antiacidi e solventi

### FAS.0058 RIMOZIONE INFISSI ESTERNI

Rimozione infissi esterni

Non sono previste sottofasi lavorative.

#### Elenco dei rischi e relative misure preventive e protettive

Per i rischi connessi all'utilizzo di apprestamenti, macchinari, attrezzature e sostanze pericolose, si rimanda alla lettura delle relative schede.

Descrizione rischio	Valutazione rischio	Si trasmette all'esterno	Si diffonde alle fasi concomitanti
Tagli e abrasioni nei lavori di demolizione	MOLTO BASSO	No	No
Caduta dall'alto nei lavori su serramenti esterni	ALTO	No	No

1. Tagli e abrasioni nei lavori di demolizione  
- le maestranze fanno uso di guanti antitaglio
2. Caduta dall'alto nei lavori su serramenti esterni  
- in mancanza di protezioni vengono utilizzate piattaforme aeree, ponteggi regolamentari o cinture di sicurezza

#### Elenco delle attrezzature e dei macchinari utilizzati

Per le procedure di utilizzo, la normativa di riferimento, le misure organizzative, le verifiche da attuare, i DPI da utilizzarsi ed i rischi relativi a macchinari ed attrezzature, si rimanda alla lettura delle relative schede.

1. Piattaforma aerea su autocarro

#### Elenco dei dispositivi di protezione individuale utilizzati

Tutti i lavoratori presenti in cantiere indossano la tuta da lavoro, le scarpe antinfortunistiche, l'elmetto ed i guanti di uso generale (dpi standard). Per ogni singola fase di lavoro i lavoratori integreranno i dpi standard con quelli ivi indicati.

1. Guanti antitaglio in pelle

### FAS.0036 DEMOLIZIONE A BRECCIA DI MURI PORTANTI

Demolizioni a breccia di muri su cui poggiano strutture portanti pesanti.

Non sono previste sottofasi lavorative.

#### Apprestamenti utilizzati per l'intera fase lavorativa

1. Ponte a cavalletto alto 2 mt

#### Elenco dei rischi e relative misure preventive e protettive

Per i rischi connessi all'utilizzo di apprestamenti, macchinari, attrezzature e sostanze pericolose, si rimanda alla lettura delle relative schede.

## 8. Schede delle lavorazioni e relative analisi dei rischi (segue)

Descrizione rischio	Valutazione rischio	Si trasmette all'esterno	Si diffonde alle fasi concomitanti
Inalazioni di polveri durante la demolizione di strutture	MEDIO	Si	Si
Intercettazione accidentale di linee elettriche nei lavori di demolizione	MEDIO	No	No
Crollo improvviso di strutture verticali demolite a mano	MOLTO BASSO	No	Si

1. Inalazioni di polveri durante la demolizione di strutture
  - le maestranze utilizzano mascherine antipolvere
  - se non sussiste pericolo di elettrocuzione e scivolamento, le strutture vengono irrorate con acqua
2. Intercettazione accidentale di linee elettriche nei lavori di demolizione
  - prima dell'inizio dei lavori viene verificata la presenza di linee elettriche
  - eventuali le linee elettriche vengono disattivate prima dell'inizio dei lavori
3. Crollo improvviso di strutture verticali demolite a mano
  - prima dell'inizio dei lavori, viene verificata la struttura
  - se esiste pericolo di crollo, la struttura viene puntellata e nessuno opera in vicinanza della demolizione

### Elenco delle attrezzature e dei macchinari utilizzati

Per le procedure di utilizzo, la normativa di riferimento, le misure organizzative, le verifiche da attuare, i DPI da utilizzarsi ed i rischi relativi a macchinari ed attrezzature, si rimanda alla lettura delle relative schede.

1. Martello demolitore elettrico
2. Martello manuale
3. Badile
4. Carriola

### Elenco dei dispositivi di protezione individuale utilizzati

Tutti i lavoratori presenti in cantiere indossano la tuta da lavoro, le scarpe antinfortunistiche, l'elmetto ed i guanti di uso generale (dpi standard). Per ogni singola fase di lavoro i lavoratori integreranno i dpi standard con quelli ivi indicati.

1. Maschera monouso per polveri e fumi

### **FAS.4684 CONSOLIDAMENTI**

Non sono previste sottofasi lavorative.

### **FAS.0031 PUNTELLI ED ARMATURE ANTICROLLO**

Non sono previste sottofasi lavorative.

### Apprestamenti utilizzati per l'intera fase lavorativa

1. Transenne
2. Ponteggio metallico a tubi giunti

### Elenco dei rischi e relative misure preventive e protettive

Per i rischi connessi all'utilizzo di apprestamenti, macchinari, attrezzature e sostanze pericolose, si rimanda alla lettura delle relative schede.

## 8. Schede delle lavorazioni e relative analisi dei rischi (segue)

Descrizione rischio	Valutazione rischio	Si trasmette all'esterno	Si diffonde alle fasi concomitanti
Crollo delle strutture causate dalle vibrazioni dei mezzi meccanici	ALTO	No	Si

1. Crollo delle strutture causate dalle vibrazioni dei mezzi meccanici
  - la struttura è verificata prima dell'inizio dei lavori
  - le parti con pericolo di crollo e seppellimento di persone vengono puntellate
  - i mezzi meccanici non transitano in vicinanza di opere non interessate dalle demolizioni
  - durante le fasi di demolizione le maestranze non addette ai mezzi meccanici abbandonano la zona

### **Elenco delle attrezzature e dei macchinari utilizzati**

Per le procedure di utilizzo, la normativa di riferimento, le misure organizzative, le verifiche da attuare, i DPI da utilizzarsi ed i rischi relativi a macchinari ed attrezzature, si rimanda alla lettura delle relative schede.

1. Autocarro
2. Autogrù

### **FAS.0025 CONSOLIDAMENTI DI PARETI MURARIE**

Consolidamento di muratura mediante la sostituzione di limitate parti e l'inserimento di ferri per la cucitura delle crepe.

Sono previste le seguenti sottofasi lavorative:

1. Demolizione degli elementi deteriorati
2. Sostituzione con elementi simili
3. Cucitura delle crepe
4. Stuccatura

### **Apprestamenti utilizzati per l'intera fase lavorativa**

1. Castello di tiro a tubi giunti

### **SOTTOFASE 1. DEMOLIZIONE DEGLI ELEMENTI DETERIORATI**

#### **Elenco dei rischi e relative misure preventive e protettive**

Per i rischi connessi all'utilizzo di apprestamenti, macchinari, attrezzature e sostanze pericolose, si rimanda alla lettura delle relative schede.

Descrizione rischio	Valutazione rischio	Si trasmette all'esterno	Si diffonde alle fasi concomitanti
Crollo improvviso di strutture verticali demolite a mano	MOLTO BASSO	No	Si

1. Crollo improvviso di strutture verticali demolite a mano
  - prima dell'inizio dei lavori, viene verificata la struttura
  - se esiste pericolo di crollo, la struttura viene puntellata e nessuno opera in vicinanza della demolizione

### **Elenco delle attrezzature e dei macchinari utilizzati**

Per le procedure di utilizzo, la normativa di riferimento, le misure organizzative, le verifiche da attuare, i DPI da utilizzarsi ed i rischi relativi a macchinari ed attrezzature, si rimanda alla lettura delle relative schede.

1. Martello manuale
2. Carriola

## **8. Schede delle lavorazioni e relative analisi dei rischi (segue)**

### **SOTTOFASE 2. SOSTITUZIONE CON ELEMENTI SIMILI**

#### **Elenco delle attrezzature e dei macchinari utilizzati**

Per le procedure di utilizzo, la normativa di riferimento, le misure organizzative, le verifiche da attuare, i DPI da utilizzarsi ed i rischi relativi a macchinari ed attrezzature, si rimanda alla lettura delle relative schede.

1. Utensili manuali vari
2. Betoniera a bicchiere

#### **Elenco delle sostanze pericolose utilizzate**

Per la normativa di riferimento e le procedure di utilizzo, si rimanda alla lettura delle relative schede.

1. Cemento

### **SOTTOFASE 3. CUCITURA DELLE CREPE**

#### **Elenco delle attrezzature e dei macchinari utilizzati**

Per le procedure di utilizzo, la normativa di riferimento, le misure organizzative, le verifiche da attuare, i DPI da utilizzarsi ed i rischi relativi a macchinari ed attrezzature, si rimanda alla lettura delle relative schede.

1. Martello manuale
2. Trapano elettrico

### **SOTTOFASE 4. STUCCATURA**

#### **Elenco delle attrezzature e dei macchinari utilizzati**

Per le procedure di utilizzo, la normativa di riferimento, le misure organizzative, le verifiche da attuare, i DPI da utilizzarsi ed i rischi relativi a macchinari ed attrezzature, si rimanda alla lettura delle relative schede.

1. Cazzuola
2. Betoniera a bicchiere

#### **Elenco delle sostanze pericolose utilizzate**

Per la normativa di riferimento e le procedure di utilizzo, si rimanda alla lettura delle relative schede.

1. Cemento

## **FAS.0037 RINFORZO DI STRUTTURE INTERNE CON FIBRE DI CARBONIO O SIMILARI**

Opere di rinforzo di strutture interne realizzate mediante il placcaggio con fibre di carbonio o similari (Pilastri e Solai in laterocemento a volta)

Sono previste le seguenti sottofasi lavorative:

1. Stesura dei nastri di fibra di carbonio
2. Sigillatura dei nastri

### **SOTTOFASE 1. STESURA DEI NASTRI DI FIBRA DI CARBONIO**

## **8. Schede delle lavorazioni e relative analisi dei rischi (segue)**

### **Elenco delle sostanze pericolose utilizzate**

Per la normativa di riferimento e le procedure di utilizzo, si rimanda alla lettura delle relative schede.

1. Adesivo epossidico per placaggi metallici

### **SOTTOFASE 2. SIGILLATURA DEI NASTRI**

#### **Elenco delle attrezzature e dei macchinari utilizzati**

Per le procedure di utilizzo, la normativa di riferimento, le misure organizzative, le verifiche da attuare, i DPI da utilizzarsi ed i rischi relativi a macchinari ed attrezzature, si rimanda alla lettura delle relative schede.

1. Cazzuola

### **Elenco delle sostanze pericolose utilizzate**

Per la normativa di riferimento e le procedure di utilizzo, si rimanda alla lettura delle relative schede.

1. Cemento

## **FAS.0035 INSTALLAZIONE TIRANTE IN FERRO**

Tirante in ferro

Sono previste le seguenti sottofasi lavorative:

1. Trivellazione muro
2. Posa del tirante
3. Sigillatura

### **Apprestamenti utilizzati per l'intera fase lavorativa**

1. Trabattello su ruote

### **SOTTOFASE 1. TRIVELLAZIONE MURO**

#### **Elenco delle attrezzature e dei macchinari utilizzati**

Per le procedure di utilizzo, la normativa di riferimento, le misure organizzative, le verifiche da attuare, i DPI da utilizzarsi ed i rischi relativi a macchinari ed attrezzature, si rimanda alla lettura delle relative schede.

1. Trapano elettrico

### **SOTTOFASE 2. POSA DEL TIRANTE**

#### **Elenco delle attrezzature e dei macchinari utilizzati**

Per le procedure di utilizzo, la normativa di riferimento, le misure organizzative, le verifiche da attuare, i DPI da utilizzarsi ed i rischi relativi a macchinari ed attrezzature, si rimanda alla lettura delle relative schede.

1. Flessibile o smerigliatrice
2. Saldatrice elettrica a stelo
3. Utensili manuali vari

## **8. Schede delle lavorazioni e relative analisi dei rischi (segue)**

### **SOTTOFASE 3. SIGILLATURA**

#### **Elenco delle attrezzature e dei macchinari utilizzati**

Per le procedure di utilizzo, la normativa di riferimento, le misure organizzative, le verifiche da attuare, i DPI da utilizzarsi ed i rischi relativi a macchinari ed attrezzature, si rimanda alla lettura delle relative schede.

1. Cazzuola

#### **Elenco delle sostanze pericolose utilizzate**

Per la normativa di riferimento e le procedure di utilizzo, si rimanda alla lettura delle relative schede.

1. Cemento

### **FAS.4685 SCAVI**

Non sono previste sottofasi lavorative.

### **FAS.0067 SCAVO A SEZIONE RISTRETTA ESEGUITO CON MEZZI MECCANICI E A MANO.**

Scavo a sezione ristretta eseguito con mezzi meccanici con l'assistenza a terra di operatore.

Non sono previste sottofasi lavorative.

#### **Elenco dei rischi e relative misure preventive e protettive**

Per i rischi connessi all'utilizzo di apprestamenti, macchinari, attrezzature e sostanze pericolose, si rimanda alla lettura delle relative schede.

Descrizione rischio	Valutazione rischio	Si trasmette all'esterno	Si diffonde alle fasi concomitanti
Cadute entro lo scavo Permane fino: alla chiusura dello scavo	MEDIO	No	Si
Intercettazione di linee elettriche nei lavori di scavo a mano	MEDIO	No	No
Seppellimento per crollo delle pareti di scavo Permane fino: alla chiusura dello scavo	MEDIO	No	No

1. Cadute entro lo scavo
  - lo scavo, in vicinanza di zone di passaggio, è delimitato
  - è fatto divieto di accesso ai non addetti alla zona oggetto dello scavo
  - in caso di scavo a sezione ristretta, per attraversare lo scavo vengono utilizzate passerelle regolamentari
  - in presenza di fondo scivoloso, le maestranze evitano di operare sul ciglio dello scavo
  - in caso di profondità maggiore di 80 cm, per accedere allo scavo si utilizzano gradinate protette da parapetto o scale regolamentari
2. Intercettazione di linee elettriche nei lavori di scavo a mano
  - prima dell'inizio dei lavori viene individuata e segnalata la presenza di linee elettriche
  - viene rispettata la distanza di mt 1.50 dalle linee interrate
  - le linee in prossimità dei lavori vengono disattivate
3. Seppellimento per crollo delle pareti di scavo
  - per altezze di scavo superiori a 1.50 mt le pareti vengono armate o sistemate con angolo a natural declivio
  - il materiale di scavo non viene accumulato sul ciglio
  - i mezzi meccanici transitano a distanza di sicurezza dal bordo
  - l'acqua in esso contenuta viene allontanata e viene verificata la stabilità delle pareti

## 8. Schede delle lavorazioni e relative analisi dei rischi (segue)

### Elenco delle attrezzature e dei macchinari utilizzati

Per le procedure di utilizzo, la normativa di riferimento, le misure organizzative, le verifiche da attuare, i DPI da utilizzarsi ed i rischi relativi a macchinari ed attrezzature, si rimanda alla lettura delle relative schede.

1. Badile
2. Autocarro
3. Escavatore

### **FAS.0068 SCAVO DI SBANCAMENTO ESEGUITO CON MEZZI MECCANICI**

Scavo generale di sbancamento eseguito con mezzi meccanici.

Non sono previste sottofasi lavorative.

### Elenco dei rischi e relative misure preventive e protettive

Per i rischi connessi all'utilizzo di apprestamenti, macchinari, attrezzature e sostanze pericolose, si rimanda alla lettura delle relative schede.

Descrizione rischio	Valutazione rischio	Si trasmette all'esterno	Si diffonde alle fasi concomitanti
Cadute entro lo scavo Permane fino: alla chiusura dello scavo	MEDIO	No	Si
Intercettazione di linee elettriche nei lavori di scavo a mano	MEDIO	No	No
Investimento da automezzi nel transitare sulla rampa	MOLTO BASSO	No	No
Seppellimento per crollo delle pareti di scavo (Scavo e trasporto a discarica) Permane fino: alla chiusura dello scavo	MEDIO	No	No

1. Cadute entro lo scavo
  - lo scavo, in vicinanza di zone di passaggio, è delimitato
  - è fatto divieto di accesso ai non addetti alla zona oggetto dello scavo
  - in caso di scavo a sezione ristretta, per attraversare lo scavo vengono utilizzate passerelle regolamentari
  - in presenza di fondo scivoloso, le maestranze evitano di operare sul ciglio dello scavo
  - in caso di profondità maggiore di 80 cm, per accedere allo scavo si utilizzano gradinate protette da parapetto o scale regolamentari
2. Intercettazione di linee elettriche nei lavori di scavo a mano
  - prima dell'inizio dei lavori viene individuata e segnalata la presenza di linee elettriche
  - viene rispettata la distanza di mt 1.50 dalle linee interrate
  - le linee in prossimità dei lavori vengono disattivate
3. Investimento da automezzi nel transitare sulla rampa
  - Se la rampa misura oltre 20 mt e ha il franco da un solo lato vengono realizzate apposite nicchie di rifugio
  - la rampa di accesso allo scavo ha un franco di 70 cm per parte
4. Seppellimento per crollo delle pareti di scavo (Scavo e trasporto a discarica)
  - se la rampa misura oltre 20 mt e ha il franco da un solo lato vengono realizzate apposite nicchie di rifugio
  - il materiale di scavo non viene accumulato sul ciglio
  - i mezzi meccanici transitano a distanza di sicurezza dal bordo
  - quando l'altezza dello scavo supera mt 1.50, lo scalzamento della parte è eseguito con mezzi meccanici
  - le maestranze operano ad adeguata distanza dalla parete di attacco dello scavo

### Elenco delle attrezzature e dei macchinari utilizzati

Per le procedure di utilizzo, la normativa di riferimento, le misure organizzative, le verifiche da attuare, i DPI da utilizzarsi ed i rischi relativi a macchinari ed attrezzature, si rimanda alla lettura delle relative schede.



## 8. Schede delle lavorazioni e relative analisi dei rischi (segue)

1. Autocarro
2. Escavatore
3. Pala meccanica

### FAS.0069 SCAVO ESEGUITO A MANO

Scavo eseguito a mano eseguito all'interno di fabbricati o all'aperto.

Sono previste le seguenti sottofasi lavorative:

1. Scavo a mano
2. Trasporto a discarica

#### **SOTTOFASE 1. SCAVO A MANO**

#### **Elenco dei rischi e relative misure preventive e protettive**

Per i rischi connessi all'utilizzo di apprestamenti, macchinari, attrezzature e sostanze pericolose, si rimanda alla lettura delle relative schede.

Descrizione rischio	Valutazione rischio	Si trasmette all'esterno	Si diffonde alle fasi concomitanti
Cadute entro lo scavo Permane fino: alla chiusura dello scavo	MEDIO	No	Si
Intercettazione di linee elettriche nei lavori di scavo a mano	MEDIO	No	No
Seppellimento per crollo delle pareti di scavo Permane fino: alla chiusura dello scavo	MEDIO	No	No

1. Cadute entro lo scavo
  - lo scavo, in vicinanza di zone di passaggio, è delimitato
  - è fatto divieto di accesso ai non addetti alla zona oggetto dello scavo
  - in caso di scavo a sezione ristretta, per attraversare lo scavo vengono utilizzate passerelle regolamentari
  - in presenza di fondo scivoloso, le maestranze evitano di operare sul ciglio dello scavo
  - in caso di profondità maggiore di 80 cm, per accedere allo scavo si utilizzano gradinate protette da parapetto o scale regolamentari
2. Intercettazione di linee elettriche nei lavori di scavo a mano
  - prima dell'inizio dei lavori viene individuata e segnalata la presenza di linee elettriche
  - viene rispettata la distanza di mt 1.50 dalle linee interrate
  - le linee in prossimità dei lavori vengono disattivate
3. Seppellimento per crollo delle pareti di scavo
  - per altezze di scavo superiori a 1.50 mt le pareti vengono armate o sistemate con angolo a natural declivio
  - il materiale di scavo non viene accumulato sul ciglio
  - i mezzi meccanici transitano a distanza di sicurezza dal bordo
  - l'acqua in esso contenuta viene allontanata e viene verificata la stabilità delle pareti

#### **Elenco delle attrezzature e dei macchinari utilizzati**

Per le procedure di utilizzo, la normativa di riferimento, le misure organizzative, le verifiche da attuare, i DPI da utilizzarsi ed i rischi relativi a macchinari ed attrezzature, si rimanda alla lettura delle relative schede.

1. Piccone manuale
2. Badile

## **8. Schede delle lavorazioni e relative analisi dei rischi (segue)**

### **SOTTOFASE 2. TRASPORTO A DISCARICA**

#### **Elenco delle attrezzature e dei macchinari utilizzati**

Per le procedure di utilizzo, la normativa di riferimento, le misure organizzative, le verifiche da attuare, i DPI da utilizzarsi ed i rischi relativi a macchinari ed attrezzature, si rimanda alla lettura delle relative schede.

1. Badile
2. Autocarro
3. Miniscavatore

### **FAS.0065 RIEMPIMENTI CON GHIAIA**

Riempimenti con ghiaia

Sono previste le seguenti sottofasi lavorative:

1. Scarico della ghiaia
2. Spianamento della ghiaia

### **SOTTOFASE 1. SCARICO DELLA GHIAIA**

#### **Elenco delle attrezzature e dei macchinari utilizzati**

Per le procedure di utilizzo, la normativa di riferimento, le misure organizzative, le verifiche da attuare, i DPI da utilizzarsi ed i rischi relativi a macchinari ed attrezzature, si rimanda alla lettura delle relative schede.

1. Autocarro
2. Pala meccanica

### **SOTTOFASE 2. SPIANAMENTO DELLA GHIAIA**

#### **Elenco delle attrezzature e dei macchinari utilizzati**

Per le procedure di utilizzo, la normativa di riferimento, le misure organizzative, le verifiche da attuare, i DPI da utilizzarsi ed i rischi relativi a macchinari ed attrezzature, si rimanda alla lettura delle relative schede.

1. Pala meccanica

### **FAS.0066 RIPORTO DI TERRENO**

Riporto di terreno eseguito con mezzi meccanici eventualmente assistito a terra da manovale.

Sono previste le seguenti sottofasi lavorative:

1. Riporto di terreno
2. Spianamento del terreno

### **SOTTOFASE 1. RIPORTO DI TERRENO**

#### **Elenco delle attrezzature e dei macchinari utilizzati**

Per le procedure di utilizzo, la normativa di riferimento, le misure organizzative, le verifiche da attuare, i DPI da utilizzarsi ed i rischi relativi a macchinari ed attrezzature, si rimanda alla lettura delle relative schede.

## **8. Schede delle lavorazioni e relative analisi dei rischi (segue)**

1. Autocarro

### **SOTTOFASE 2. SPIANAMENTO DEL TERRENO**

#### **Elenco delle attrezzature e dei macchinari utilizzati**

Per le procedure di utilizzo, la normativa di riferimento, le misure organizzative, le verifiche da attuare, i DPI da utilizzarsi ed i rischi relativi a macchinari ed attrezzature, si rimanda alla lettura delle relative schede.

1. Pala meccanica

### **FAS.0245 PREPARAZIONE DI MALTE IN GENERE**

Non sono previste sottofasi lavorative.

#### **Elenco dei rischi e relative misure preventive e protettive**

Per i rischi connessi all'utilizzo di apprestamenti, macchinari, attrezzature e sostanze pericolose, si rimanda alla lettura delle relative schede.

Descrizione rischio	Valutazione rischio	Si trasmette all'esterno	Si diffonde alle fasi concomitanti
Cadute a livello per inciampo su materiale scaricato	BASSO	No	No

1. Cadute a livello per inciampo su materiale scaricato
  - le vie di passaggio sono tenute sgombrere
  - il materiale è accatastato in modo ordinato

#### **Elenco delle attrezzature e dei macchinari utilizzati**

Per le procedure di utilizzo, la normativa di riferimento, le misure organizzative, le verifiche da attuare, i DPI da utilizzarsi ed i rischi relativi a macchinari ed attrezzature, si rimanda alla lettura delle relative schede.

1. Badile
2. Betoniera a bicchiere

#### **Elenco delle sostanze pericolose utilizzate**

Per la normativa di riferimento e le procedure di utilizzo, si rimanda alla lettura delle relative schede.

1. Cemento

### **FAS.0246 GETTO CLS 'MAGRONE'**

Calcestruzzo a basso dosaggio di cemento ('magrone') per sottofondi e simili

Sono previste le seguenti sottofasi lavorative:

1. getto del cls con autobetoniera
2. Livellamento cls

### **SOTTOFASE 1. GETTO DEL CLS CON AUTOBETONIERA**

#### **Elenco delle attrezzature e dei macchinari utilizzati**

## **8. Schede delle lavorazioni e relative analisi dei rischi (segue)**

Per le procedure di utilizzo, la normativa di riferimento, le misure organizzative, le verifiche da attuare, i DPI da utilizzarsi ed i rischi relativi a macchinari ed attrezzature, si rimanda alla lettura delle relative schede.

1. Autobetoniera

### **Elenco delle sostanze pericolose utilizzate**

Per la normativa di riferimento e le procedure di utilizzo, si rimanda alla lettura delle relative schede.

1. Cemento

### **SOTTOFASE 2. LIVELLAMENTO CLS**

#### **Elenco delle attrezzature e dei macchinari utilizzati**

Per le procedure di utilizzo, la normativa di riferimento, le misure organizzative, le verifiche da attuare, i DPI da utilizzarsi ed i rischi relativi a macchinari ed attrezzature, si rimanda alla lettura delle relative schede.

1. Cazzuola
2. Badile

#### **Elenco delle sostanze pericolose utilizzate**

Per la normativa di riferimento e le procedure di utilizzo, si rimanda alla lettura delle relative schede.

1. Cemento

### **FAS.4685 FONDAZIONI**

Non sono previste sottofasi lavorative.

### **FAS.0071 FONDAZIONI IN C.A.**

Fondazioni realizzate in cemento armato.

Sono previste le seguenti sottofasi lavorative:

1. Preparazione del ferro di armatura
2. Posa dell'armatura
3. Getto del cls

### **SOTTOFASE 1. PREPARAZIONE DEL FERRO DI ARMATURA**

#### **Elenco dei rischi e relative misure preventive e protettive**

Per i rischi connessi all'utilizzo di apprestamenti, macchinari, attrezzature e sostanze pericolose, si rimanda alla lettura delle relative schede.

Descrizione rischio	Valutazione rischio	Si trasmette all'esterno	Si diffonde alle fasi concomitanti
Cadute a livello per inciampo nella lavorazione dei ferri	MOLTO BASSO	No	No
Tagli e abrasioni alle mani	MEDIO	No	No

1. Cadute a livello per inciampo nella lavorazione dei ferri
  - i ferri e le gabbie sono disposti in modo ordinato
  - il materiale di scarto è accumulato in apposita zona

## **8. Schede delle lavorazioni e relative analisi dei rischi (segue)**

2. Tagli e abrasioni alle mani
  - le maestranze utilizzano guanti di uso generale

### **Elenco delle attrezzature e dei macchinari utilizzati**

Per le procedure di utilizzo, la normativa di riferimento, le misure organizzative, le verifiche da attuare, i DPI da utilizzarsi ed i rischi relativi a macchinari ed attrezzature, si rimanda alla lettura delle relative schede.

1. Piegaferri elettrico
2. Utensili manuali vari

### **SOTTOFASE 2. POSA DELL'ARMATURA**

#### **Elenco dei rischi e relative misure preventive e protettive**

Per i rischi connessi all'utilizzo di apprestamenti, macchinari, attrezzature e sostanze pericolose, si rimanda alla lettura delle relative schede.

Descrizione rischio	Valutazione rischio	Si trasmette all'esterno	Si diffonde alle fasi concomitanti
Infilzamento da parte dei ferri affioranti Permane fino: al getto di ripresa	ALTO	No	No
Cadute per inciampo nell'armatura posata	MOLTO BASSO	No	No
Tagli e abrasioni alle mani	MEDIO	No	No
Seppellimento per crollo delle pareti di scavo Permane fino: alla chiusura dello scavo	MEDIO	No	No

1. Infilzamento da parte dei ferri affioranti
  - i ferri di attacco sono ripiegati o protetti con appositi cappucci
  - i passaggi sono tenuti sgombri
2. Cadute per inciampo nell'armatura posata
  - l'armatura è legata in modo corretto
  - vengono utilizzate tavole regolamentari nelle zone di passaggio
3. Tagli e abrasioni alle mani
  - le maestranze utilizzano guanti di uso generale
4. Seppellimento per crollo delle pareti di scavo
  - per altezze di scavo superiori a 1.50 mt le pareti vengono armate o sistemate con angolo a natural declivio
  - il materiale di scavo non viene accumulato sul ciglio
  - i mezzi meccanici transitano a distanza di sicurezza dal bordo
  - l'acqua in esso contenuta viene allontanata e viene verificata la stabilità delle pareti

### **Elenco delle attrezzature e dei macchinari utilizzati**

Per le procedure di utilizzo, la normativa di riferimento, le misure organizzative, le verifiche da attuare, i DPI da utilizzarsi ed i rischi relativi a macchinari ed attrezzature, si rimanda alla lettura delle relative schede.

1. Gru a torre senza cabina

### **SOTTOFASE 3. GETTO DEL CLS**

#### **Elenco dei rischi e relative misure preventive e protettive**

Per i rischi connessi all'utilizzo di apprestamenti, macchinari, attrezzature e sostanze pericolose, si rimanda alla lettura delle relative schede.

## 8. Schede delle lavorazioni e relative analisi dei rischi (segue)

Descrizione rischio	Valutazione rischio	Si trasmette all'esterno	Si diffonde alle fasi concomitanti
Infilzamento da parte dei ferri affioranti Permane fino: al getto di ripresa	ALTO	No	No

1. Infilzamento da parte dei ferri affioranti
  - i ferri di attacco sono ripiegati o protetti con appositi cappucci
  - i passaggi sono tenuti sgombri

### **Elenco delle attrezzature e dei macchinari utilizzati**

Per le procedure di utilizzo, la normativa di riferimento, le misure organizzative, le verifiche da attuare, i DPI da utilizzarsi ed i rischi relativi a macchinari ed attrezzature, si rimanda alla lettura delle relative schede.

1. Badile
2. Autobetoniera

### **Elenco delle sostanze pericolose utilizzate**

Per la normativa di riferimento e le procedure di utilizzo, si rimanda alla lettura delle relative schede.

1. Cemento

## **FAS.4685 STRUTTURE IN C.A. E ACCIAIO**

Non sono previste sottofasi lavorative.

## **FAS.0083 MURI DI SOSTEGNO IN C.A. FINO A 2.50 MT**

Muri di sostegno in c.a. fino a 2.50 mt

Sono previste le seguenti sottofasi lavorative:

1. Preparazione della cassetta
2. Preparazione dell'armatura
3. Getto del cls
4. Disarmo

### **Apprestamenti utilizzati per l'intera fase lavorativa**

1. Ponte a cavalletto alto 2 mt

### **SOTTOFASE 1. PREPARAZIONE DELLA CASSERATURA**

#### **Elenco dei rischi e relative misure preventive e protettive**

Per i rischi connessi all'utilizzo di apprestamenti, macchinari, attrezzature e sostanze pericolose, si rimanda alla lettura delle relative schede.

Descrizione rischio	Valutazione rischio	Si trasmette all'esterno	Si diffonde alle fasi concomitanti
Tagli, abrasioni e schegge nella realizzazione/smontaggio della cassetta	MOLTO BASSO	No	No

1. Tagli, abrasioni e schegge nella realizzazione/smontaggio della cassetta
  - le maestranze utilizzano guanti di uso generale

## **8. Schede delle lavorazioni e relative analisi dei rischi (segue)**

### **Elenco delle attrezzature e dei macchinari utilizzati**

Per le procedure di utilizzo, la normativa di riferimento, le misure organizzative, le verifiche da attuare, i DPI da utilizzarsi ed i rischi relativi a macchinari ed attrezzature, si rimanda alla lettura delle relative schede.

1. Martello manuale
2. Scala semplice portatile
3. Sega circolare a disco o a nastro
4. Sega per legno manuale
5. Autocarro

### **SOTTOFASE 2. PREPARAZIONE DELL'ARMATURA**

#### **Elenco dei rischi e relative misure preventive e protettive**

Per i rischi connessi all'utilizzo di apprestamenti, macchinari, attrezzature e sostanze pericolose, si rimanda alla lettura delle relative schede.

Descrizione rischio	Valutazione rischio	Si trasmette all'esterno	Si diffonde alle fasi concomitanti
Cadute a livello per inciampo nella lavorazione dei ferri	MOLTO BASSO	No	No
Infilzamento da parte dei ferri affioranti Permane fino: al getto di ripresa	ALTO	No	No
Tagli e abrasioni alle mani	MEDIO	No	No

1. Cadute a livello per inciampo nella lavorazione dei ferri
  - i ferri e le gabbie sono disposti in modo ordinato
  - il materiale di scarto è accumulato in apposita zona
2. Infilzamento da parte dei ferri affioranti
  - i ferri di attacco sono ripiegati o protetti con appositi cappucci
  - i passaggi sono tenuti sgombri
3. Tagli e abrasioni alle mani
  - le maestranze utilizzano guanti di uso generale

### **Elenco delle attrezzature e dei macchinari utilizzati**

Per le procedure di utilizzo, la normativa di riferimento, le misure organizzative, le verifiche da attuare, i DPI da utilizzarsi ed i rischi relativi a macchinari ed attrezzature, si rimanda alla lettura delle relative schede.

1. Piegaferri elettrico

### **SOTTOFASE 3. GETTO DEL CLS**

#### **Elenco dei rischi e relative misure preventive e protettive**

Per i rischi connessi all'utilizzo di apprestamenti, macchinari, attrezzature e sostanze pericolose, si rimanda alla lettura delle relative schede.

Descrizione rischio	Valutazione rischio	Si trasmette all'esterno	Si diffonde alle fasi concomitanti
Cedimento improvviso della cassetta per eccessiva spinta del cls	MEDIO	No	No

1. Cedimento improvviso della cassetta per eccessiva spinta del cls
  - la cassetta è eseguita da personale esperto
  - la cassetta è adeguatamente puntellata
  - viene evitata l'applicazione della vibrazione delle casseformi

## **8. Schede delle lavorazioni e relative analisi dei rischi (segue)**

- il cls viene gettato in modo uniforme e lentamente
- nessuno opera nella zona sottostante ai lavori
- i mezzi meccanici operano a distanza di sicurezza

### **Elenco delle attrezzature e dei macchinari utilizzati**

Per le procedure di utilizzo, la normativa di riferimento, le misure organizzative, le verifiche da attuare, i DPI da utilizzarsi ed i rischi relativi a macchinari ed attrezzature, si rimanda alla lettura delle relative schede.

1. Autobetoniera

### **Elenco delle sostanze pericolose utilizzate**

Per la normativa di riferimento e le procedure di utilizzo, si rimanda alla lettura delle relative schede.

1. Cemento

### **SOTTOFASE 4. DISARMO**

Disarmo e rimozione dei piani di lavoro e dei materiali occorsi per l'armatura principale e secondaria dei vari impalcati.

### **Elenco dei rischi e relative misure preventive e protettive**

Per i rischi connessi all'utilizzo di apprestamenti, macchinari, attrezzature e sostanze pericolose, si rimanda alla lettura delle relative schede.

Descrizione rischio	Valutazione rischio	Si trasmette all'esterno	Si diffonde alle fasi concomitanti
Cadute a livello per inciampo negli assi della cassetta	MOLTO BASSO	No	No
Inalazione di polveri di cemento	MOLTO BASSO	No	No
Tagli, abrasioni e schegge nella realizzazione/smontaggio della cassette	MOLTO BASSO	No	No

1. Cadute a livello per inciampo negli assi della cassetta
  - i passaggi sono mantenuti sgombri
  - gli assi sono accatastati in modo ordinato
2. Inalazione di polveri di cemento
  - in presenza di polveri, le maestranze fanno uso di mascherine
3. Tagli, abrasioni e schegge nella realizzazione/smontaggio della cassette
  - le maestranze utilizzano guanti di uso generale

### **Elenco delle attrezzature e dei macchinari utilizzati**

Per le procedure di utilizzo, la normativa di riferimento, le misure organizzative, le verifiche da attuare, i DPI da utilizzarsi ed i rischi relativi a macchinari ed attrezzature, si rimanda alla lettura delle relative schede.

1. Martello manuale
2. Scala semplice portatile

### **FAS.0084 PILASTRI IN C.A. ALTEZZA CIRCA 3 MT**

Costruzione di pilastri in cemento armato comprendente la realizzazione dei casseri, delle armature in legno ed in ferro, il getto del calcestruzzo.



## **8. Schede delle lavorazioni e relative analisi dei rischi (segue)**

Sono previste le seguenti sottofasi lavorative:

1. Preparazione della cassetta
2. Preparazione dell'armatura
3. Getto del cls
4. Disarmo

### **SOTTOFASE 1. PREPARAZIONE DELLA CASSERATURA**

#### **Elenco dei rischi e relative misure preventive e protettive**

Per i rischi connessi all'utilizzo di apprestamenti, macchinari, attrezzature e sostanze pericolose, si rimanda alla lettura delle relative schede.

Descrizione rischio	Valutazione rischio	Si trasmette all'esterno	Si diffonde alle fasi concomitanti
Tagli, abrasioni e schegge nella realizzazione/smontaggio della cassetta	MOLTO BASSO	No	No

1. Tagli, abrasioni e schegge nella realizzazione/smontaggio della cassetta  
- le maestranze utilizzano guanti di uso generale

#### **Elenco delle attrezzature e dei macchinari utilizzati**

Per le procedure di utilizzo, la normativa di riferimento, le misure organizzative, le verifiche da attuare, i DPI da utilizzarsi ed i rischi relativi a macchinari ed attrezzature, si rimanda alla lettura delle relative schede.

1. Martello manuale
2. Scala semplice portatile
3. Sega circolare a disco o a nastro
4. Sega per legno manuale
5. Autocarro

### **SOTTOFASE 2. PREPARAZIONE DELL'ARMATURA**

#### **Elenco dei rischi e relative misure preventive e protettive**

Per i rischi connessi all'utilizzo di apprestamenti, macchinari, attrezzature e sostanze pericolose, si rimanda alla lettura delle relative schede.

Descrizione rischio	Valutazione rischio	Si trasmette all'esterno	Si diffonde alle fasi concomitanti
Cadute a livello per inciampo nella lavorazione dei ferri	MOLTO BASSO	No	No
Infilzamento da parte dei ferri affioranti Permane fino: al getto di ripresa	ALTO	No	No
Tagli e abrasioni alle mani	MEDIO	No	No

1. Cadute a livello per inciampo nella lavorazione dei ferri  
- i ferri e le gabbie sono disposti in modo ordinato  
- il materiale di scarto è accumulato in apposita zona
2. Infilzamento da parte dei ferri affioranti  
- i ferri di attacco sono ripiegati o protetti con appositi cappucci  
- i passaggi sono tenuti sgombri
3. Tagli e abrasioni alle mani  
- le maestranze utilizzano guanti di uso generale

## **8. Schede delle lavorazioni e relative analisi dei rischi (segue)**

### **Elenco delle attrezzature e dei macchinari utilizzati**

Per le procedure di utilizzo, la normativa di riferimento, le misure organizzative, le verifiche da attuare, i DPI da utilizzarsi ed i rischi relativi a macchinari ed attrezzature, si rimanda alla lettura delle relative schede.

1. Piegaferri elettrico

### **SOTTOFASE 3. GETTO DEL CLS**

#### **Elenco dei rischi e relative misure preventive e protettive**

Per i rischi connessi all'utilizzo di apprestamenti, macchinari, attrezzature e sostanze pericolose, si rimanda alla lettura delle relative schede.

Descrizione rischio	Valutazione rischio	Si trasmette all'esterno	Si diffonde alle fasi concomitanti
Crollo della cassetta per insufficiente puntellatura	MEDIO	No	Si
Cedimento improvviso della cassetta per eccessiva spinta del cls	MEDIO	No	No

1. Crollo della cassetta per insufficiente puntellatura
  - la cassetta è eseguita da personale esperto
  - la cassetta è puntellata in modo adeguato
  - i puntelli sono ben ancorati e poggiano su ripartitori regolamentari
  - i puntelli sono disposti in corrispondenza di quelli sottostanti
  - nessuno opera nella zona sottostante
2. Cedimento improvviso della cassetta per eccessiva spinta del cls
  - la cassetta è eseguita da personale esperto
  - la cassetta è adeguatamente puntellata
  - viene evitata l'applicazione della vibrazione delle casseformi
  - il cls viene gettato in modo uniforme e lentamente
  - nessuno opera nella zona sottostante ai lavori
  - i mezzi meccanici operano a distanza di sicurezza

### **Elenco delle attrezzature e dei macchinari utilizzati**

Per le procedure di utilizzo, la normativa di riferimento, le misure organizzative, le verifiche da attuare, i DPI da utilizzarsi ed i rischi relativi a macchinari ed attrezzature, si rimanda alla lettura delle relative schede.

1. Autobetoniera
2. Gru su rotaie senza cabina

### **Elenco delle sostanze pericolose utilizzate**

Per la normativa di riferimento e le procedure di utilizzo, si rimanda alla lettura delle relative schede.

1. Cemento

### **SOTTOFASE 4. DISARMO**

Disarmo e rimozione dei piani di lavoro e dei materiali occorsi per l'armatura principale e secondaria dei vari impalcati.

#### **Elenco dei rischi e relative misure preventive e protettive**

Per i rischi connessi all'utilizzo di apprestamenti, macchinari, attrezzature e sostanze pericolose, si rimanda alla lettura delle relative schede.

## 8. Schede delle lavorazioni e relative analisi dei rischi (segue)

Descrizione rischio	Valutazione rischio	Si trasmette all'esterno	Si diffonde alle fasi concomitanti
Caduta dall'alto di puntelli e casseri	ALTO	No	Si
Cadute a livello per inciampo negli assi della cassetta	MOLTO BASSO	No	No
Inalazione di polveri di cemento	MOLTO BASSO	No	No
Tagli, abrasioni e schegge nella realizzazione/smottaggio della cassetta	MOLTO BASSO	No	No

1. Caduta dall'alto di puntelli e casseri
  - il personale non addetto viene allontanato
  - il materiale di disarmo è poggiato a terra e non gettato dall'alto
2. Cadute a livello per inciampo negli assi della cassetta
  - i passaggi sono mantenuti sgombri
  - gli assi sono accatastati in modo ordinato
3. Inalazione di polveri di cemento
  - in presenza di polveri, le maestranze fanno uso di mascherine
4. Tagli, abrasioni e schegge nella realizzazione/smottaggio della cassetta
  - le maestranze utilizzano guanti di uso generale

### Elenco delle attrezzature e dei macchinari utilizzati

Per le procedure di utilizzo, la normativa di riferimento, le misure organizzative, le verifiche da attuare, i DPI da utilizzarsi ed i rischi relativi a macchinari ed attrezzature, si rimanda alla lettura delle relative schede.

1. Martello manuale
2. Scala semplice portatile

### **FAS.0083 OPERE IN C.A. IN GENERE A PIU' DI 2 MT DI ALTEZZA**

Opere in cemento armato in genere eseguite in quota a più di 2 mt di altezza da terra

Sono previste le seguenti sottofasi lavorative:

1. Preparazione dell'armatura
2. Getto del cls
3. Disarmo

### Apprestamenti utilizzati per l'intera fase lavorativa

1. Ponteggio metallico a tubi giunti

### SOTTOFASE 1. PREPARAZIONE DELL'ARMATURA

### Elenco dei rischi e relative misure preventive e protettive

Per i rischi connessi all'utilizzo di apprestamenti, macchinari, attrezzature e sostanze pericolose, si rimanda alla lettura delle relative schede.

Descrizione rischio	Valutazione rischio	Si trasmette all'esterno	Si diffonde alle fasi concomitanti
Cadute a livello per inciampo nella lavorazione dei ferri	MOLTO BASSO	No	No
Infilzamento da parte dei ferri affioranti Permane fino: al getto di ripresa	ALTO	No	No
Tagli e abrasioni alle mani	MEDIO	No	No

## **8. Schede delle lavorazioni e relative analisi dei rischi (segue)**

1. Cadute a livello per inciampo nella lavorazione dei ferri
  - i ferri e le gabbie sono disposti in modo ordinato
  - il materiale di scarto è accumulato in apposita zona
2. Infilzamento da parte dei ferri affioranti
  - i ferri di attacco sono ripiegati o protetti con appositi cappucci
  - i passaggi sono tenuti sgombri
3. Tagli e abrasioni alle mani
  - le maestranze utilizzano guanti di uso generale

### **Elenco delle attrezzature e dei macchinari utilizzati**

Per le procedure di utilizzo, la normativa di riferimento, le misure organizzative, le verifiche da attuare, i DPI da utilizzarsi ed i rischi relativi a macchinari ed attrezzature, si rimanda alla lettura delle relative schede.

1. Piegaferri elettrico

### **SOTTOFASE 2. GETTO DEL CLS**

#### **Elenco dei rischi e relative misure preventive e protettive**

Per i rischi connessi all'utilizzo di apprestamenti, macchinari, attrezzature e sostanze pericolose, si rimanda alla lettura delle relative schede.

Descrizione rischio	Valutazione rischio	Si trasmette all'esterno	Si diffonde alle fasi concomitanti
Crollo della cassetta per insufficiente puntellatura	MEDIO	No	Si

1. Crollo della cassetta per insufficiente puntellatura
  - la cassetta è eseguita da personale esperto
  - la cassetta è puntellata in modo adeguato
  - i puntelli sono ben ancorati e poggiano su ripartitori regolamentari
  - i puntelli sono disposti in corrispondenza di quelli sottostanti
  - nessuno opera nella zona sottostante

### **Elenco delle attrezzature e dei macchinari utilizzati**

Per le procedure di utilizzo, la normativa di riferimento, le misure organizzative, le verifiche da attuare, i DPI da utilizzarsi ed i rischi relativi a macchinari ed attrezzature, si rimanda alla lettura delle relative schede.

1. Autobetoniera
2. Autopompa per cls

#### **Elenco delle sostanze pericolose utilizzate**

Per la normativa di riferimento e le procedure di utilizzo, si rimanda alla lettura delle relative schede.

1. Cemento

### **SOTTOFASE 3. DISARMO**

Disarmo e rimozione dei piani di lavoro e dei materiali occorsi per l'armatura principale e secondaria dei vari impalcati.

## **8. Schede delle lavorazioni e relative analisi dei rischi (segue)**

### **Elenco dei rischi e relative misure preventive e protettive**

Per i rischi connessi all'utilizzo di apprestamenti, macchinari, attrezzature e sostanze pericolose, si rimanda alla lettura delle relative schede.

Descrizione rischio	Valutazione rischio	Si trasmette all'esterno	Si diffonde alle fasi concomitanti
Cadute a livello per inciampo negli assi della cassetta	MOLTO BASSO	No	No
Inalazione di polveri di cemento	MOLTO BASSO	No	No
Tagli, abrasioni e schegge nella realizzazione/smontaggio della cassette	MOLTO BASSO	No	No

1. Cadute a livello per inciampo negli assi della cassetta
  - i passaggi sono mantenuti sgombri
  - gli assi sono accatastati in modo ordinato
2. Inalazione di polveri di cemento
  - in presenza di polveri, le maestranze fanno uso di mascherine
3. Tagli, abrasioni e schegge nella realizzazione/smontaggio della cassette
  - le maestranze utilizzano guanti di uso generale

### **Elenco delle attrezzature e dei macchinari utilizzati**

Per le procedure di utilizzo, la normativa di riferimento, le misure organizzative, le verifiche da attuare, i DPI da utilizzarsi ed i rischi relativi a macchinari ed attrezzature, si rimanda alla lettura delle relative schede.

1. Martello manuale
2. Scala semplice portatile

### **FAS.0085 SCALE IN C.A.**

Scale in cemento armato e non.

Sono previste le seguenti sottofasi lavorative:

1. Preparazione della cassetta
2. Preparazione dell'armatura
3. Getto del cls
4. Disarmo
5. Formazione dei gradini

### **Apprestamenti utilizzati per l'intera fase lavorativa**

1. Passerella in legno
2. Passerella per scale in costruzione

### **SOTTOFASE 1. PREPARAZIONE DELLA CASSETTA**

### **Elenco dei rischi e relative misure preventive e protettive**

Per i rischi connessi all'utilizzo di apprestamenti, macchinari, attrezzature e sostanze pericolose, si rimanda alla lettura delle relative schede.

Descrizione rischio	Valutazione rischio	Si trasmette all'esterno	Si diffonde alle fasi concomitanti
Caduta dalla scala in costruzione	MEDIO	No	No

## 8. Schede delle lavorazioni e relative analisi dei rischi (segue)

Permane fino: all'installazione del parapetto			
Caduta entro il vano scala	ALTO	No	No
Tagli, abrasioni e schegge nella realizzazione/smontaggio della cassetture	MOLTO BASSO	No	No

1. Caduta dalla scala in costruzione  
- in presenza di lati verso il vuoto, viene realizzato regolare parapetto di protezione
2. Caduta entro il vano scala  
- l'apertura del vano scala è protetta da regolare parapetto o da assito di spessore 5 cm
3. Tagli, abrasioni e schegge nella realizzazione/smontaggio della cassetture  
- le maestranze utilizzano guanti di uso generale

### **Elenco delle attrezzature e dei macchinari utilizzati**

Per le procedure di utilizzo, la normativa di riferimento, le misure organizzative, le verifiche da attuare, i DPI da utilizzarsi ed i rischi relativi a macchinari ed attrezzature, si rimanda alla lettura delle relative schede.

1. Martello manuale
2. Scala semplice portatile
3. Sega circolare a disco o a nastro
4. Sega per legno manuale
5. Autocarro

### **Elenco delle sostanze pericolose utilizzate**

Per la normativa di riferimento e le procedure di utilizzo, si rimanda alla lettura delle relative schede.

1. Cemento

## **SOTTOFASE 2. PREPARAZIONE DELL'ARMATURA**

### **Elenco dei rischi e relative misure preventive e protettive**

Per i rischi connessi all'utilizzo di apprestamenti, macchinari, attrezzature e sostanze pericolose, si rimanda alla lettura delle relative schede.

Descrizione rischio	Valutazione rischio	Si trasmette all'esterno	Si diffonde alle fasi concomitanti
Caduta dalla scala in costruzione Permane fino: all'installazione del parapetto	MEDIO	No	No
Cadute a livello e dall'alto per inciampo nella lavorazione dei ferri Permane fino: al getto	ALTO	No	No
Infilzamento da parte dei ferri affioranti Permane fino: al getto di ripresa	ALTO	No	No
Tagli e abrasioni alle mani	MEDIO	No	No

1. Caduta dalla scala in costruzione  
- in presenza di lati verso il vuoto, viene realizzato regolare parapetto di protezione
2. Cadute a livello e dall'alto per inciampo nella lavorazione dei ferri  
- i ferri e le gabbie sono disposti in modo ordinato  
- il materiale di scarto è accumulato in apposita zona  
- la rampa è dotata di parapetto normale

## **8. Schede delle lavorazioni e relative analisi dei rischi (segue)**

3. Infilzamento da parte dei ferri affioranti
  - i ferri di attacco sono ripiegati o protetti con appositi cappucci
  - i passaggi sono tenuti sgombri
4. Tagli e abrasioni alle mani
  - le maestranze utilizzano guanti di uso generale

### **Elenco delle attrezzature e dei macchinari utilizzati**

Per le procedure di utilizzo, la normativa di riferimento, le misure organizzative, le verifiche da attuare, i DPI da utilizzarsi ed i rischi relativi a macchinari ed attrezzature, si rimanda alla lettura delle relative schede.

1. Piegaferri elettrico

### **SOTTOFASE 3. GETTO DEL CLS**

#### **Elenco dei rischi e relative misure preventive e protettive**

Per i rischi connessi all'utilizzo di apprestamenti, macchinari, attrezzature e sostanze pericolose, si rimanda alla lettura delle relative schede.

Descrizione rischio	Valutazione rischio	Si trasmette all'esterno	Si diffonde alle fasi concomitanti
Crollo della cassetta per insufficiente puntellatura	MEDIO	No	Si

1. Crollo della cassetta per insufficiente puntellatura
  - la cassetta è eseguita da personale esperto
  - la cassetta è puntellata in modo adeguato
  - i puntelli sono ben ancorati e poggiano su ripartitori regolamentari
  - i puntelli sono disposti in corrispondenza di quelli sottostanti
  - nessuno opera nella zona sottostante

### **Elenco delle attrezzature e dei macchinari utilizzati**

Per le procedure di utilizzo, la normativa di riferimento, le misure organizzative, le verifiche da attuare, i DPI da utilizzarsi ed i rischi relativi a macchinari ed attrezzature, si rimanda alla lettura delle relative schede.

1. Autobetoniera
2. Autopompa per cls

### **Elenco delle sostanze pericolose utilizzate**

Per la normativa di riferimento e le procedure di utilizzo, si rimanda alla lettura delle relative schede.

1. Cemento

### **SOTTOFASE 4. DISARMO**

Disarmo e rimozione dei piani di lavoro e dei materiali occorsi per l'armatura principale e secondaria dei vari impalcati.

#### **Elenco dei rischi e relative misure preventive e protettive**

Per i rischi connessi all'utilizzo di apprestamenti, macchinari, attrezzature e sostanze pericolose, si rimanda alla lettura delle relative schede.

## 8. Schede delle lavorazioni e relative analisi dei rischi (segue)

Descrizione rischio	Valutazione rischio	Si trasmette all'esterno	Si diffonde alle fasi concomitanti
Caduta dall'alto di puntelli e casseri	ALTO	No	Si
Caduta dalla scala in costruzione Permane fino: all'installazione del parapetto	MEDIO	No	No
Cadute a livello per inciampo negli assi della cassetatura	MOLTO BASSO	No	No
Tagli, abrasioni e schegge nella realizzazione/smontaggio della cassetature	MOLTO BASSO	No	No

1. Caduta dall'alto di puntelli e casseri
  - il personale non addetto viene allontanato
  - il materiale di disarmo è poggiato a terra e non gettato dall'alto
2. Caduta dalla scala in costruzione
  - in presenza di lati verso il vuoto, viene realizzato regolare parapetto di protezione
3. Cadute a livello per inciampo negli assi della cassetatura
  - i passaggi sono mantenuti sgombri
  - gli assi sono accatastati in modo ordinato
4. Tagli, abrasioni e schegge nella realizzazione/smontaggio della cassetature
  - le maestranze utilizzano guanti di uso generale

### **Elenco delle attrezzature e dei macchinari utilizzati**

Per le procedure di utilizzo, la normativa di riferimento, le misure organizzative, le verifiche da attuare, i DPI da utilizzarsi ed i rischi relativi a macchinari ed attrezzature, si rimanda alla lettura delle relative schede.

1. Martello manuale
2. Scala semplice portatile

### **SOTTOFASE 5. FORMAZIONE DEI GRADINI**

#### **Elenco dei rischi e relative misure preventive e protettive**

Per i rischi connessi all'utilizzo di apprestamenti, macchinari, attrezzature e sostanze pericolose, si rimanda alla lettura delle relative schede.

Descrizione rischio	Valutazione rischio	Si trasmette all'esterno	Si diffonde alle fasi concomitanti
Caduta dalla scala in costruzione Permane fino: all'installazione del parapetto	MEDIO	No	No
Scivolamento sulla rampa della scala	ALTO	No	No

1. Caduta dalla scala in costruzione
  - in presenza di lati verso il vuoto, viene realizzato regolare parapetto di protezione
2. Scivolamento sulla rampa della scala
  - lungo la rampa viene realizzato un assito con tavole (larghezza 60 cm) fermapiede trasversali distanti 40 cm

### **Elenco delle attrezzature e dei macchinari utilizzati**

Per le procedure di utilizzo, la normativa di riferimento, le misure organizzative, le verifiche da attuare, i DPI da utilizzarsi ed i rischi relativi a macchinari ed attrezzature, si rimanda alla lettura delle relative schede.

1. Cazzuola
2. Carriola



## 8. Schede delle lavorazioni e relative analisi dei rischi (segue)

### FAS.0189 STRUTTURA IN FERRO REALIZZATA IN OPERA

Struttura in ferro realizzata in opera

Non sono previste sottofasi lavorative.

#### Elenco dei rischi e relative misure preventive e protettive

Per i rischi connessi all'utilizzo di apprestamenti, macchinari, attrezzature e sostanze pericolose, si rimanda alla lettura delle relative schede.

Descrizione rischio	Valutazione rischio	Si trasmette all'esterno	Si diffonde alle fasi concomitanti
Tagli e abrasioni alle mani	MEDIO	No	No
Danni spino-dorsali nel sollevare elementi metallici pesanti	MEDIO	No	No
Crollo improvviso di elementi in ferro durante la posa	MEDIO	No	Si

1. Tagli e abrasioni alle mani
  - le maestranze utilizzano guanti di uso generale
2. Danni spino-dorsali nel sollevare elementi metallici pesanti
  - vengono utilizzati preferibilmente mezzi meccanici di sollevamento
  - i pezzi vengono maneggiati da più persone in modo che ciascuna non porti un peso maggiore di 30 Kg
3. Crollo improvviso di elementi in ferro durante la posa
  - vengono utilizzati mezzi di sollevamento e apprestamenti per l'appoggio provvisorio degli elementi
  - le parti che occorre manovrare a mano sono sorrette da un numero adeguato di persone
  - nessuno opera nella zona sottostante ai lavori

#### Elenco delle attrezzature e dei macchinari utilizzati

Per le procedure di utilizzo, la normativa di riferimento, le misure organizzative, le verifiche da attuare, i DPI da utilizzarsi ed i rischi relativi a macchinari ed attrezzature, si rimanda alla lettura delle relative schede.

1. Cannello ossiacetilenico
2. Flessibile o smerigliatrice
3. Saldatrice elettrica a stelo
4. Autogrù
5. Gru a torre senza cabina

### FAS.0188 POSA DI TRAVI O TELAI IN FERRO

Montaggio di carpenteria metallica, quali travi, pilastri ecc.

Non sono previste sottofasi lavorative.

#### Apprestamenti utilizzati per l'intera fase lavorativa

1. Ponte a cavalletto alto 2 mt

#### Elenco dei rischi e relative misure preventive e protettive

Per i rischi connessi all'utilizzo di apprestamenti, macchinari, attrezzature e sostanze pericolose, si rimanda alla lettura delle relative schede.

## 8. Schede delle lavorazioni e relative analisi dei rischi (segue)

Descrizione rischio	Valutazione rischio	Si trasmette all'esterno	Si diffonde alle fasi concomitanti
Tagli e abrasioni alle mani	MEDIO	No	No
Danni spino-dorsali nel sollevare elementi metallici pesanti	MEDIO	No	No
Schiacciamento per crollo improvviso di elementi in ferro durante la posa	MEDIO	No	No

1. Tagli e abrasioni alle mani  
- le maestranze utilizzano guanti di uso generale
2. Danni spino-dorsali nel sollevare elementi metallici pesanti  
- vengono utilizzati preferibilmente mezzi meccanici di sollevamento  
- i pezzi vengono maneggiati da più persone in modo che ciascuna non porti un peso maggiore di 30 Kg
3. Schiacciamento per crollo improvviso di elementi in ferro durante la posa  
- vengono utilizzati mezzi di sollevamento e apprestamenti per l'appoggio provvisorio degli elementi  
- le parti che occorre manovrare a mano sono sorrette da un numero adeguato di persone

### Elenco delle attrezzature e dei macchinari utilizzati

Per le procedure di utilizzo, la normativa di riferimento, le misure organizzative, le verifiche da attuare, i DPI da utilizzarsi ed i rischi relativi a macchinari ed attrezzature, si rimanda alla lettura delle relative schede.

1. Cannello ossiacetilenico
2. Flessibile o smerigliatrice
3. Saldatrice elettrica a stelo
4. Autogrù
5. Gru a torre senza cabina

### **FAS.4685 SOLAI**

Non sono previste sottofasi lavorative.

### **FAS.0094 SOLAIO IN LATERO-CEMENTO**

Solai ed orizzontamenti in genere in cemento armato o latero-cemento.

Sono previste le seguenti sottofasi lavorative:

1. Preparazione del ferro di armatura
2. Posa dei travetti e delle pignatte
3. Posa del ferro
4. Getto del cls
5. Disarmo

### Apprestamenti utilizzati per l'intera fase lavorativa

1. Ponteggio metallico a tubi giunti

### **SOTTOFASE 1. PREPARAZIONE DEL FERRO DI ARMATURA**

### Elenco dei rischi e relative misure preventive e protettive

Per i rischi connessi all'utilizzo di apprestamenti, macchinari, attrezzature e sostanze pericolose, si rimanda alla lettura delle relative schede.

## 8. Schede delle lavorazioni e relative analisi dei rischi (segue)

Descrizione rischio	Valutazione rischio	Si trasmette all'esterno	Si diffonde alle fasi concomitanti
Cadute a livello per inciampo nella lavorazione dei ferri	MOLTO BASSO	No	No
Tagli e abrasioni alle mani	MEDIO	No	No

1. Cadute a livello per inciampo nella lavorazione dei ferri
  - i ferri e le gabbie sono disposti in modo ordinato
  - il materiale di scarto è accumulato in apposita zona
2. Tagli e abrasioni alle mani
  - le maestranze utilizzano guanti di uso generale

### **Elenco delle attrezzature e dei macchinari utilizzati**

Per le procedure di utilizzo, la normativa di riferimento, le misure organizzative, le verifiche da attuare, i DPI da utilizzarsi ed i rischi relativi a macchinari ed attrezzature, si rimanda alla lettura delle relative schede.

1. Piegaferri elettrico

### **SOTTOFASE 2. POSA DEI TRAVETTI E DELLE PIGNATTE**

#### **Elenco dei rischi e relative misure preventive e protettive**

Per i rischi connessi all'utilizzo di apprestamenti, macchinari, attrezzature e sostanze pericolose, si rimanda alla lettura delle relative schede.

Descrizione rischio	Valutazione rischio	Si trasmette all'esterno	Si diffonde alle fasi concomitanti
Caduta di materiali e attrezzi dall'alto	MOLTO BASSO	No	Si
Crollo improvviso dei solai in restauro/demolizione Permane fino: al consolidamento della struttura	MEDIO	No	Si
Cadute dall'alto nella realizzazione/posa di solai	ALTO	No	No
Caduta entro il vano scala	ALTO	No	No

1. Caduta di materiali e attrezzi dall'alto
  - nessuno opera nella zona immediatamente sottostante ai lavori
  - le maestranze fanno uso di cinture con sacche porta attrezzi
2. Crollo improvviso dei solai in restauro/demolizione
  - le volte vengono preventivamente puntellate
  - nessuno opera sotto il solaio
3. Cadute dall'alto nella realizzazione/posa di solai
  - le maestranze usano tavole di ripartizione per camminare sul solaio
  - le zone prospicienti sul vuoto sono protette da parapetto o da assito avente spessore cm 5
  - nella fase di montaggio, se risulta impossibile disporre sottoponti o altri apprestamenti simili, le maestranze fanno uso di cinture di sicurezza
4. Caduta entro il vano scala
  - l'apertura del vano scala è protetta da regolare parapetto o da assito di spessore 5 cm

### **Elenco delle attrezzature e dei macchinari utilizzati**

Per le procedure di utilizzo, la normativa di riferimento, le misure organizzative, le verifiche da attuare, i DPI da utilizzarsi ed i rischi relativi a macchinari ed attrezzature, si rimanda alla lettura delle relative schede.

1. Utensili manuali vari
2. Autocarro

## 8. Schede delle lavorazioni e relative analisi dei rischi (segue)

### 3. Gru a torre senza cabina

#### **SOTTOFASE 3. POSA DEL FERRO**

##### **Elenco dei rischi e relative misure preventive e protettive**

Per i rischi connessi all'utilizzo di apprestamenti, macchinari, attrezzature e sostanze pericolose, si rimanda alla lettura delle relative schede.

Descrizione rischio	Valutazione rischio	Si trasmette all'esterno	Si diffonde alle fasi concomitanti
Tagli e abrasioni alle mani	MEDIO	No	No
Cadute per inciampo nell'armatura posata	MOLTO BASSO	No	No
Infilzamento da parte dei ferri affioranti dal vano scala Permane fino: al getto di ripresa	ALTO	No	No

1. Tagli e abrasioni alle mani
  - le maestranze utilizzano guanti di uso generale
2. Cadute per inciampo nell'armatura posata
  - l'armatura è legata in modo corretto
  - vengono utilizzate tavole regolamentari nelle zone di passaggio
3. Infilzamento da parte dei ferri affioranti dal vano scala
  - l'apertura del vano scala è protetta da regolare parapetto o da assito di spessore 5 cm
  - i passaggi sono tenuti sgombri

##### **Elenco delle attrezzature e dei macchinari utilizzati**

Per le procedure di utilizzo, la normativa di riferimento, le misure organizzative, le verifiche da attuare, i DPI da utilizzarsi ed i rischi relativi a macchinari ed attrezzature, si rimanda alla lettura delle relative schede.

1. Utensili manuali vari
2. Gru a torre senza cabina

#### **SOTTOFASE 4. GETTO DEL CLS**

##### **Elenco dei rischi e relative misure preventive e protettive**

Per i rischi connessi all'utilizzo di apprestamenti, macchinari, attrezzature e sostanze pericolose, si rimanda alla lettura delle relative schede.

Descrizione rischio	Valutazione rischio	Si trasmette all'esterno	Si diffonde alle fasi concomitanti
Infilzamento da parte dei ferri affioranti Permane fino: al getto di ripresa	ALTO	No	No
Caduta entro il vano scala	ALTO	No	No
Cedimento improvviso della cassetta per eccessiva spinta del cls	MEDIO	No	No

1. Infilzamento da parte dei ferri affioranti
  - i ferri di attacco sono ripiegati o protetti con appositi cappucci
  - i passaggi sono tenuti sgombri
2. Caduta entro il vano scala
  - l'apertura del vano scala è protetta da regolare parapetto o da assito di spessore 5 cm
3. Cedimento improvviso della cassetta per eccessiva spinta del cls

## **8. Schede delle lavorazioni e relative analisi dei rischi (segue)**

- la cassetatura è eseguita da personale esperto
- la cassetatura è adeguatamente puntellata
- viene evitata l'applicazione della vibrazione delle casseformi
- il cls viene gettato in modo uniforme e lentamente
- nessuno opera nella zona sottostante ai lavori
- i mezzi meccanici operano a distanza di sicurezza

### **Elenco delle attrezzature e dei macchinari utilizzati**

Per le procedure di utilizzo, la normativa di riferimento, le misure organizzative, le verifiche da attuare, i DPI da utilizzarsi ed i rischi relativi a macchinari ed attrezzature, si rimanda alla lettura delle relative schede.

1. Badile
2. Carriola
3. Autobetoniera
4. Autopompa per cls

### **Elenco delle sostanze pericolose utilizzate**

Per la normativa di riferimento e le procedure di utilizzo, si rimanda alla lettura delle relative schede.

1. Cemento

## **SOTTOFASE 5. DISARMO**

### **Elenco dei rischi e relative misure preventive e protettive**

Per i rischi connessi all'utilizzo di apprestamenti, macchinari, attrezzature e sostanze pericolose, si rimanda alla lettura delle relative schede.

Descrizione rischio	Valutazione rischio	Si trasmette all'esterno	Si diffonde alle fasi concomitanti
Crollo improvviso della struttura per prematuro disarmo	MEDIO	No	No
Tagli, abrasioni e schegge nella realizzazione/smontaggio della cassetature	MOLTO BASSO	No	No
Caduta dall'alto di puntelli e casseri	ALTO	No	Si
Cadute a livello per inciampo negli assi della cassetatura	MOLTO BASSO	No	No

1. Crollo improvviso della struttura per prematuro disarmo
  - vengono rispettati i tempi di stagionatura in funzione dei materiali e delle condizioni climatiche
  - l'abbassamento è eseguito in modo graduale
  - i puntelli vengono eliminati gradualmente
  - l'ordine è impartito dal capocantiere
2. Tagli, abrasioni e schegge nella realizzazione/smontaggio della cassetature
  - le maestranze utilizzano guanti di uso generale
3. Caduta dall'alto di puntelli e casseri
  - il personale non addetto viene allontanato
  - il materiale di disarmo è poggiato a terra e non gettato dall'alto
4. Cadute a livello per inciampo negli assi della cassetatura
  - i passaggi sono mantenuti sgombri
  - gli assi sono accatastati in modo ordinato

## **8. Schede delle lavorazioni e relative analisi dei rischi (segue)**

### **Elenco delle attrezzature e dei macchinari utilizzati**

Per le procedure di utilizzo, la normativa di riferimento, le misure organizzative, le verifiche da attuare, i DPI da utilizzarsi ed i rischi relativi a macchinari ed attrezzature, si rimanda alla lettura delle relative schede.

1. Martello manuale

### **FAS.0097 SOLAIO IN LASTRE DI CEMENTO C.A.P. AUTOPORTANTI**

Solaio in lastre di cemento c.a.p. autoportanti

Sono previste le seguenti sottofasi lavorative:

1. Posa degli elementi in c.a.p.
2. Preparazione del ferro di armatura
3. Posa del ferro
4. Getto del cls

### **SOTTOFASE 1. POSA DEGLI ELEMENTI IN C.A.P.**

#### **Elenco dei rischi e relative misure preventive e protettive**

Per i rischi connessi all'utilizzo di apprestamenti, macchinari, attrezzature e sostanze pericolose, si rimanda alla lettura delle relative schede.

Descrizione rischio	Valutazione rischio	Si trasmette all'esterno	Si diffonde alle fasi concomitanti
Crollo improvviso di elementi prefabbricati	ALTO	No	Si

1. Crollo improvviso di elementi prefabbricati
  - gli elementi dispongono di sufficiente appoggio
  - le operazioni sono dirette da personale esperto
  - gli elementi pesanti vengono disancorati solo dopo la verifica del corretto posizionamento
  - nessuno opera nella zona sottostante ai lavori

### **Elenco delle attrezzature e dei macchinari utilizzati**

Per le procedure di utilizzo, la normativa di riferimento, le misure organizzative, le verifiche da attuare, i DPI da utilizzarsi ed i rischi relativi a macchinari ed attrezzature, si rimanda alla lettura delle relative schede.

1. Autocarro
2. Autogrù

### **SOTTOFASE 2. PREPARAZIONE DEL FERRO DI ARMATURA**

#### **Elenco dei rischi e relative misure preventive e protettive**

Per i rischi connessi all'utilizzo di apprestamenti, macchinari, attrezzature e sostanze pericolose, si rimanda alla lettura delle relative schede.

Descrizione rischio	Valutazione rischio	Si trasmette all'esterno	Si diffonde alle fasi concomitanti
Cadute a livello per inciampo nella lavorazione dei ferri	MOLTO BASSO	No	No
Tagli e abrasioni alle mani	MEDIO	No	No

1. Cadute a livello per inciampo nella lavorazione dei ferri
  - i ferri e le gabbie sono disposti in modo ordinato
  - il materiale di scarto è accumulato in apposita zona

## **8. Schede delle lavorazioni e relative analisi dei rischi (segue)**

2. Tagli e abrasioni alle mani  
- le maestranze utilizzano guanti di uso generale

### **Elenco delle attrezzature e dei macchinari utilizzati**

Per le procedure di utilizzo, la normativa di riferimento, le misure organizzative, le verifiche da attuare, i DPI da utilizzarsi ed i rischi relativi a macchinari ed attrezzature, si rimanda alla lettura delle relative schede.

1. Piegaferri elettrico

### **SOTTOFASE 3. POSA DEL FERRO**

#### **Elenco dei rischi e relative misure preventive e protettive**

Per i rischi connessi all'utilizzo di apprestamenti, macchinari, attrezzature e sostanze pericolose, si rimanda alla lettura delle relative schede.

Descrizione rischio	Valutazione rischio	Si trasmette all'esterno	Si diffonde alle fasi concomitanti
Caduta entro vani (quali vano scale, botole e simili)	ALTO	No	No
Cadute per inciampo nell'armatura posata	MOLTO BASSO	No	No
Tagli e abrasioni alle mani	MEDIO	No	No
Infilzamento da parte dei ferri affioranti Permane fino: al getto di ripresa	ALTO	No	No

1. Caduta entro vani (quali vano scale, botole e simili)  
- l'apertura del vano scala è protetta da regolare parapetto o da assito di spessore 5 cm
2. Cadute per inciampo nell'armatura posata  
- l'armatura è legata in modo corretto  
- vengono utilizzate tavole regolamentari nelle zone di passaggio
3. Tagli e abrasioni alle mani  
- le maestranze utilizzano guanti di uso generale
4. Infilzamento da parte dei ferri affioranti  
- i ferri di attacco sono ripiegati o protetti con appositi cappucci  
- i passaggi sono tenuti sgombri

### **Elenco delle attrezzature e dei macchinari utilizzati**

Per le procedure di utilizzo, la normativa di riferimento, le misure organizzative, le verifiche da attuare, i DPI da utilizzarsi ed i rischi relativi a macchinari ed attrezzature, si rimanda alla lettura delle relative schede.

1. Utensili manuali vari
2. Gru a torre senza cabina

### **SOTTOFASE 4. GETTO DEL CLS**

#### **Elenco dei rischi e relative misure preventive e protettive**

Per i rischi connessi all'utilizzo di apprestamenti, macchinari, attrezzature e sostanze pericolose, si rimanda alla lettura delle relative schede.

## 8. Schede delle lavorazioni e relative analisi dei rischi (segue)

Descrizione rischio	Valutazione rischio	Si trasmette all'esterno	Si diffonde alle fasi concomitanti
Infilzamento da parte dei ferri affioranti Permane fino: al getto di ripresa	ALTO	No	No
Caduta entro vani (quali vano scale, botole e simili)	ALTO	No	No

1. Infilzamento da parte dei ferri affioranti
  - i ferri di attacco sono ripiegati o protetti con appositi cappucci
  - i passaggi sono tenuti sgombri
2. Caduta entro vani (quali vano scale, botole e simili)
  - l'apertura del vano scala è protetta da regolare parapetto o da assito di spessore 5 cm

### **Elenco delle attrezzature e dei macchinari utilizzati**

Per le procedure di utilizzo, la normativa di riferimento, le misure organizzative, le verifiche da attuare, i DPI da utilizzarsi ed i rischi relativi a macchinari ed attrezzature, si rimanda alla lettura delle relative schede.

1. Badile
2. Autopompa per cls

### **Elenco delle sostanze pericolose utilizzate**

Per la normativa di riferimento e le procedure di utilizzo, si rimanda alla lettura delle relative schede.

1. Cemento

## **FAS.0102 SOLAI IN LAMIERE GRECATE E CLS**

Solaio realizzato con struttura in lamiera in acciaio grecate e getto in cls

Sono previste le seguenti sottofasi lavorative:

1. Posa delle lamiere grecate
2. Posa dell'armatura di ripartizione
3. Getto della caldana

### **SOTTOFASE 1. POSA DELLE LAMIERE GRECATE**

#### **Elenco dei rischi e relative misure preventive e protettive**

Per i rischi connessi all'utilizzo di apprestamenti, macchinari, attrezzature e sostanze pericolose, si rimanda alla lettura delle relative schede.

Descrizione rischio	Valutazione rischio	Si trasmette all'esterno	Si diffonde alle fasi concomitanti
Schiacciamento per crollo improvviso di elementi in ferro durante la posa	MEDIO	No	No
Danni spino-dorsali nel sollevare elementi metallici pesanti	MEDIO	No	No
Cadute dall'alto nella realizzazione/posa di solai	ALTO	No	No
Tagli e abrasioni alle mani	MEDIO	No	No
Tagli, abrasioni e schiacciamento delle mani e piedi nel sollevamento di materiali	MEDIO	No	No

1. Schiacciamento per crollo improvviso di elementi in ferro durante la posa
  - vengono utilizzati mezzi di sollevamento e apprestamenti per l'appoggio provvisorio degli elementi
  - le parti che occorre manovrare a mano sono sorrette da un numero adeguato di persone



## **8. Schede delle lavorazioni e relative analisi dei rischi (segue)**

2. Danni spino-dorsali nel sollevare elementi metallici pesanti
  - vengono utilizzati preferibilmente mezzi meccanici di sollevamento
  - i pezzi vengono maneggiati da più persone in modo che ciascuna non porti un peso maggiore di 30 Kg
3. Cadute dall'alto nella realizzazione/posa di solai
  - le maestranze usano tavole di ripartizione per camminare sul solaio
  - le zone prospicienti sul vuoto sono protette da parapetto o da assito avente spessore cm 5
  - nella fase di montaggio, se risulta impossibile disporre sottoponti o altri apprestamenti simili, le maestranze fanno uso di cinture di sicurezza
4. Tagli e abrasioni alle mani
  - le maestranze utilizzano guanti di uso generale
5. Tagli, abrasioni e schiacciamento delle mani e piedi nel sollevamento di materiali
  - le maestranze fanno uso di guanti e scarpe antinfortunistiche

### **Elenco delle attrezzature e dei macchinari utilizzati**

Per le procedure di utilizzo, la normativa di riferimento, le misure organizzative, le verifiche da attuare, i DPI da utilizzarsi ed i rischi relativi a macchinari ed attrezzature, si rimanda alla lettura delle relative schede.

1. Flessibile o smerigliatrice
2. Martello manuale

### **SOTTOFASE 2. POSA DELL'ARMATURA DI RIPARTIZIONE**

#### **Elenco dei rischi e relative misure preventive e protettive**

Per i rischi connessi all'utilizzo di apprestamenti, macchinari, attrezzature e sostanze pericolose, si rimanda alla lettura delle relative schede.

Descrizione rischio	Valutazione rischio	Si trasmette all'esterno	Si diffonde alle fasi concomitanti
Cadute per inciampo nell'armatura posata	MOLTO BASSO	No	No
Tagli e abrasioni alle mani	MEDIO	No	No

1. Cadute per inciampo nell'armatura posata
  - l'armatura è legata in modo corretto
  - vengono utilizzate tavole regolamentari nelle zone di passaggio
2. Tagli e abrasioni alle mani
  - le maestranze utilizzano guanti di uso generale

### **Elenco delle attrezzature e dei macchinari utilizzati**

Per le procedure di utilizzo, la normativa di riferimento, le misure organizzative, le verifiche da attuare, i DPI da utilizzarsi ed i rischi relativi a macchinari ed attrezzature, si rimanda alla lettura delle relative schede.

1. Utensili manuali vari
2. Gru a torre senza cabina

### **SOTTOFASE 3. GETTO DELLA CALDANA**

#### **Elenco dei rischi e relative misure preventive e protettive**

Per i rischi connessi all'utilizzo di apprestamenti, macchinari, attrezzature e sostanze pericolose, si rimanda alla lettura delle relative schede.

## **8. Schede delle lavorazioni e relative analisi dei rischi (segue)**

Descrizione rischio	Valutazione rischio	Si trasmette all'esterno	Si diffonde alle fasi concomitanti
Caduta entro vani (quali vano scale, botole e simili)	ALTO	No	No
Crollo della cassetta per insufficiente puntellatura (Solaio in latero-cemento)	MEDIO	No	Si

1. Caduta entro vani (quali vano scale, botole e simili)
  - l'apertura del vano scala è protetta da regolare parapetto o da assito di spessore 5 cm
2. Crollo della cassetta per insufficiente puntellatura (Solaio in latero-cemento)
  - la cassetta è eseguita da personale esperto
  - la cassetta è puntellata in modo adeguato
  - i puntelli sono ben ancorati e poggiano su ripartitori regolamentari
  - se esistono solai in costruzione al piano sottostante, i puntelli sono disposti in corrispondenza di quelli sottostanti
  - nessuno opera nella zona sottostante

### **Elenco delle attrezzature e dei macchinari utilizzati**

Per le procedure di utilizzo, la normativa di riferimento, le misure organizzative, le verifiche da attuare, i DPI da utilizzarsi ed i rischi relativi a macchinari ed attrezzature, si rimanda alla lettura delle relative schede.

1. Badile
2. Carriola
3. Betoniera a bicchiere
4. Gru a torre senza cabina

### **Elenco delle sostanze pericolose utilizzate**

Per la normativa di riferimento e le procedure di utilizzo, si rimanda alla lettura delle relative schede.

1. Cemento

## **FAS.0092 CONTROSOFFITTI IN PANNELLI PREFABBRICATI**

Controsoffitti in pannelli prefabbricati

Sono previste le seguenti sottofasi lavorative:

1. Posa della struttura e dei pannelli
2. Posa e allacciamento lampade

### **Apprestamenti utilizzati per l'intera fase lavorativa**

1. Trabattello su ruote

### **SOTTOFASE 1. POSA DELLA STRUTTURA E DEI PANNELLI**

#### **Elenco delle attrezzature e dei macchinari utilizzati**

Per le procedure di utilizzo, la normativa di riferimento, le misure organizzative, le verifiche da attuare, i DPI da utilizzarsi ed i rischi relativi a macchinari ed attrezzature, si rimanda alla lettura delle relative schede.

1. Pistola sparachiodi
2. Scala doppia
3. Sega circolare a disco o a nastro

## 8. Schede delle lavorazioni e relative analisi dei rischi (segue)

4. Taglierina manuale
5. Trapano elettrico

### **SOTTOFASE 2. POSA E ALLACCIAMENTO LAMPADE**

#### **Elenco dei rischi e relative misure preventive e protettive**

Per i rischi connessi all'utilizzo di apprestamenti, macchinari, attrezzature e sostanze pericolose, si rimanda alla lettura delle relative schede.

Descrizione rischio	Valutazione rischio	Si trasmette all'esterno	Si diffonde alle fasi concomitanti
Elettrocuzione nel collegamento all'impianto elettrico	ALTO	No	No

1. Elettrocuzione nel collegamento all'impianto elettrico
  - prima dell'allacciamento viene attivato l'impianto di terra e il salvavita
  - nessuna attrezzatura è collegata all'impianto durante le fasi di installazione
  - l'operatore indossa guanti dielettrici e calzature isolanti

#### **Elenco delle attrezzature e dei macchinari utilizzati**

Per le procedure di utilizzo, la normativa di riferimento, le misure organizzative, le verifiche da attuare, i DPI da utilizzarsi ed i rischi relativi a macchinari ed attrezzature, si rimanda alla lettura delle relative schede.

1. Scala doppia
2. Utensili manuali per lavori elettrici

### **FAS.4685 IMPERMEABILIZZAZIONI**

Non sono previste sottofasi lavorative.

### **FAS.0129 IMPERMEABILIZZAZIONE DI STRUTTURE VERTICALI CON GUAINESSE A CALDO**

Impermeabilizzazione di strutture verticali con guaine stese a caldo

Sono previste le seguenti sottofasi lavorative:

1. Pulizia della superficie
2. Stesura della guaina

#### **Apprestamenti utilizzati per l'intera fase lavorativa**

1. Ponte a cavalletto alto 2 mt

### **SOTTOFASE 1. PULIZIA DELLA SUPERFICIE**

#### **Elenco dei rischi e relative misure preventive e protettive**

Per i rischi connessi all'utilizzo di apprestamenti, macchinari, attrezzature e sostanze pericolose, si rimanda alla lettura delle relative schede.

Descrizione rischio	Valutazione rischio	Si trasmette all'esterno	Si diffonde alle fasi concomitanti
Inalazione di polveri di cemento	MOLTO BASSO	No	No

1. Inalazione di polveri di cemento

## **8. Schede delle lavorazioni e relative analisi dei rischi (segue)**

- in presenza di polveri, le maestranze fanno uso di mascherine

### **Elenco delle attrezzature e dei macchinari utilizzati**

Per le procedure di utilizzo, la normativa di riferimento, le misure organizzative, le verifiche da attuare, i DPI da utilizzarsi ed i rischi relativi a macchinari ed attrezzature, si rimanda alla lettura delle relative schede.

1. Utensili manuali vari

### **Elenco dei dispositivi di protezione individuale utilizzati**

Tutti i lavoratori presenti in cantiere indossano la tuta da lavoro, le scarpe antinfortunistiche, l'elmetto ed i guanti di uso generale (dpi standard). Per ogni singola fase di lavoro i lavoratori integreranno i dpi standard con quelli ivi indicati.

1. Maschera monouso per polveri e fumi

## **SOTTOFASE 2. STESURA DELLA GUAINA**

### **Elenco delle attrezzature e dei macchinari utilizzati**

Per le procedure di utilizzo, la normativa di riferimento, le misure organizzative, le verifiche da attuare, i DPI da utilizzarsi ed i rischi relativi a macchinari ed attrezzature, si rimanda alla lettura delle relative schede.

1. Cannello ad aria calda
2. Scala doppia
3. Taglierina manuale

### **Elenco delle sostanze pericolose utilizzate**

Per la normativa di riferimento e le procedure di utilizzo, si rimanda alla lettura delle relative schede.

1. Guaina bitumosa

## **FAS.0132 IMPERMEABILIZZAZIONE DI STRUTTURE ORIZZONTALI CON GUAINA A CALDO**

Impermeabilizzazione di strutture orizzontali con guaine a caldo

Sono previste le seguenti sottofasi lavorative:

1. Pulizia della superficie
2. Stesura della guaina

## **SOTTOFASE 1. PULIZIA DELLA SUPERFICIE**

### **Elenco dei rischi e relative misure preventive e protettive**

Per i rischi connessi all'utilizzo di apprestamenti, macchinari, attrezzature e sostanze pericolose, si rimanda alla lettura delle relative schede.

Descrizione rischio	Valutazione rischio	Si trasmette all'esterno	Si diffonde alle fasi concomitanti
Inalazione di polveri di cemento	MOLTO BASSO	No	No

1. Inalazione di polveri di cemento  
- in presenza di polveri, le maestranze fanno uso di mascherine

## **8. Schede delle lavorazioni e relative analisi dei rischi (segue)**

### **Elenco delle attrezzature e dei macchinari utilizzati**

Per le procedure di utilizzo, la normativa di riferimento, le misure organizzative, le verifiche da attuare, i DPI da utilizzarsi ed i rischi relativi a macchinari ed attrezzature, si rimanda alla lettura delle relative schede.

1. Utensili manuali vari

### **Elenco dei dispositivi di protezione individuale utilizzati**

Tutti i lavoratori presenti in cantiere indossano la tuta da lavoro, le scarpe antinfortunistiche, l'elmetto ed i guanti di uso generale (dpi standard). Per ogni singola fase di lavoro i lavoratori integreranno i dpi standard con quelli ivi indicati.

1. Maschera monouso per polveri e fumi

## **SOTTOFASE 2. STESURA DELLA GUAINA**

### **Elenco dei rischi e relative misure preventive e protettive**

Per i rischi connessi all'utilizzo di apprestamenti, macchinari, attrezzature e sostanze pericolose, si rimanda alla lettura delle relative schede.

Descrizione rischio	Valutazione rischio	Si trasmette all'esterno	Si diffonde alle fasi concomitanti
Cadute dall'alto in genere	ALTO	No	No

1. Cadute dall'alto in genere
  - le parti prospicienti il vuoto sono protetti da normale parapetto
  - le maestranze fanno uso di trabattelli o ponteggi

### **Elenco delle attrezzature e dei macchinari utilizzati**

Per le procedure di utilizzo, la normativa di riferimento, le misure organizzative, le verifiche da attuare, i DPI da utilizzarsi ed i rischi relativi a macchinari ed attrezzature, si rimanda alla lettura delle relative schede.

1. Cannello ad aria calda
2. Scala doppia
3. Taglierina manuale

### **Elenco delle sostanze pericolose utilizzate**

Per la normativa di riferimento e le procedure di utilizzo, si rimanda alla lettura delle relative schede.

1. Guaina bitumosa

### **Elenco dei dispositivi di protezione individuale utilizzati**

Tutti i lavoratori presenti in cantiere indossano la tuta da lavoro, le scarpe antinfortunistiche, l'elmetto ed i guanti di uso generale (dpi standard). Per ogni singola fase di lavoro i lavoratori integreranno i dpi standard con quelli ivi indicati.

1. Semimaschera contro gas e vapori organici

## **FAS.4685 COPERTURE**

Non sono previste sottofasi lavorative.

## 8. Schede delle lavorazioni e relative analisi dei rischi (segue)

### FAS.0099 CANALI DI GRONDA E CONVERSE

Canali di gronda e converse

Non sono previste sottofasi lavorative.

#### Apprestamenti utilizzati per l'intera fase lavorativa

1. Ponteggio metallico a tubi giunti

#### Elenco dei rischi e relative misure preventive e protettive

Per i rischi connessi all'utilizzo di apprestamenti, macchinari, attrezzature e sostanze pericolose, si rimanda alla lettura delle relative schede.

Descrizione rischio	Valutazione rischio	Si trasmette all'esterno	Si diffonde alle fasi concomitanti
Tagli e abrasioni alle mani	MEDIO	No	No
Caduta da tetti e coperture	ALTO	No	No
Cadute entro varchi quali lucernari e simili	BASSO	No	No
Scivolamento su tetto inclinato	ALTO	No	No
Scivolamenti per fondo viscido	MEDIO	No	No

1. Tagli e abrasioni alle mani
  - le maestranze utilizzano guanti di uso generale
2. Caduta da tetti e coperture
  - le zone prospicienti il vuoto sono riparate da sistemi di protezione dei bordi
  - nelle zone di passaggio con pericolo di cedimento o caduta, vengono utilizzate tavole di ripartizione di larghezza adeguata
  - quando l'altezza dal solaio di sottotetto è maggiore di 2 mt e non è possibile l'installazione di sottoponti o altre protezioni, i lavoratori utilizzano cinture di sicurezza
3. Cadute entro varchi quali lucernari e simili
  - durante i lavori i varchi delle tetto vengono tenuti chiusi
4. Scivolamento su tetto inclinato
  - le maestranze utilizzano scarpe antiscivolo
  - in caso di condizioni atmosferiche che aumentano il pericolo di scivolamento, i lavori sono sospesi
  - il tetto è protetto da sistemi di protezione dei bordi o in alternativa le maestranze fanno uso di cinture di sicurezza
5. Scivolamenti per fondo viscido
  - in caso di fondo scivoloso le operazioni sono sospese

#### Elenco delle attrezzature e dei macchinari utilizzati

Per le procedure di utilizzo, la normativa di riferimento, le misure organizzative, le verifiche da attuare, i DPI da utilizzarsi ed i rischi relativi a macchinari ed attrezzature, si rimanda alla lettura delle relative schede.

1. Martello demolitore elettrico
2. Pistola sparachiodi
3. Scala a elementi innestabili

#### Elenco delle sostanze pericolose utilizzate

Per la normativa di riferimento e le procedure di utilizzo, si rimanda alla lettura delle relative schede.

## 8. Schede delle lavorazioni e relative analisi dei rischi (segue)

1. Adesivo universale acrilico
2. Trattamento idrorepellente a base silconica

### FAS.0102 MANTO DI COPERTURA IN TEGOLE O COPPI SU ORDITURA IN LEGNO

Manto di copertura in tegole o coppi su orditura in legno

Sono previste le seguenti sottofasi lavorative:

1. Posa dei listelli
2. Posa delle tegole

#### Apprestamenti utilizzati per l'intera fase lavorativa

1. Ponteggio metallico a tubi giunti

#### SOTTOFASE 1. POSA DEI LISTELLI

##### Elenco dei rischi e relative misure preventive e protettive

Per i rischi connessi all'utilizzo di apprestamenti, macchinari, attrezzature e sostanze pericolose, si rimanda alla lettura delle relative schede.

Descrizione rischio	Valutazione rischio	Si trasmette all'esterno	Si diffonde alle fasi concomitanti
Crollo del tetto causato dall'accumulo di materiale	MOLTO BASSO	No	Si
Cadute entro varchi quali lucernari e simili	BASSO	No	No
Caduta da tetti e coperture	ALTO	No	No

1. Crollo del tetto causato dall'accumulo di materiale
  - il materiale da costruzione non viene accatastato sul tetto in costruzione, ma a terra
  - nessuno opera nella zona sottostante ai lavori
2. Cadute entro varchi quali lucernari e simili
  - durante i lavori i varchi delle tetto vengono tenuti chiusi
3. Caduta da tetti e coperture
  - le zone prospicienti il vuoto sono riparate da sistemi di protezione dei bordi
  - nelle zone di passaggio con pericolo di cedimento o caduta, vengono utilizzate tavole di ripartizione di larghezza adeguata
  - quando l'altezza dal solaio di sottotetto è maggiore di 2 mt e non è possibile l'installazione di sottoponti o altre protezioni, i lavoratori utilizzano cinture di sicurezza

#### Elenco delle attrezzature e dei macchinari utilizzati

Per le procedure di utilizzo, la normativa di riferimento, le misure organizzative, le verifiche da attuare, i DPI da utilizzarsi ed i rischi relativi a macchinari ed attrezzature, si rimanda alla lettura delle relative schede.

1. Martello manuale
2. Sega per legno manuale
3. Gru a torre senza cabina

#### SOTTOFASE 2. POSA DELLE TEGOLE

## **8. Schede delle lavorazioni e relative analisi dei rischi (segue)**

### **Elenco dei rischi e relative misure preventive e protettive**

Per i rischi connessi all'utilizzo di apprestamenti, macchinari, attrezzature e sostanze pericolose, si rimanda alla lettura delle relative schede.

Descrizione rischio	Valutazione rischio	Si trasmette all'esterno	Si diffonde alle fasi concomitanti
Caduta da tetti e coperture	ALTO	No	No
Crollo del tetto causato dall'accumulo di materiale	MOLTO BASSO	No	Si
Cadute entro varchi quali lucernari e simili	BASSO	No	No
Scivolamento su tetto inclinato	ALTO	No	No
Scivolamenti per fondo viscido	MEDIO	No	No

1. Caduta da tetti e coperture
  - le zone prospicienti il vuoto sono riparate da sistemi di protezione dei bordi
  - nelle zone di passaggio con pericolo di cedimento o caduta, vengono utilizzate tavole di ripartizione di larghezza adeguata
  - quando l'altezza dal solaio di sottotetto è maggiore di 2 mt e non è possibile l'installazione di sottoponti o altre protezioni, i lavoratori utilizzano cinture di sicurezza
2. Crollo del tetto causato dall'accumulo di materiale
  - il materiale da costruzione non viene accatastato sul tetto in costruzione, ma a terra
  - nessuno opera nella zona sottostante ai lavori
3. Cadute entro varchi quali lucernari e simili
  - durante i lavori i varchi delle tetto vengono tenuti chiusi
4. Scivolamento su tetto inclinato
  - le maestranze utilizzano scarpe antiscivolo
  - in caso di condizioni atmosferiche che aumentano il pericolo di scivolamento, i lavori sono sospesi
  - il tetto è protetto da sistemi di protezione dei bordi o in alternativa le maestranze fanno uso di cinture di sicurezza
5. Scivolamenti per fondo viscido
  - in caso di fondo scivoloso le operazioni sono sospese

### **Elenco delle attrezzature e dei macchinari utilizzati**

Per le procedure di utilizzo, la normativa di riferimento, le misure organizzative, le verifiche da attuare, i DPI da utilizzarsi ed i rischi relativi a macchinari ed attrezzature, si rimanda alla lettura delle relative schede.

1. Flessibile o smerigliatrice
2. Betoniera a bicchiere
3. Gru a torre senza cabina

### **Elenco delle sostanze pericolose utilizzate**

Per la normativa di riferimento e le procedure di utilizzo, si rimanda alla lettura delle relative schede.

1. Cemento

## **FAS.0103 CANALI DI GRONDA E CONVERSE E PLUVIALI**

Canali di gronda e converse e pluviali

Non sono previste sottofasi lavorative.



## **8. Schede delle lavorazioni e relative analisi dei rischi (segue)**

### **Apprestamenti utilizzati per l'intera fase lavorativa**

1. Ponteggio metallico a tubi giunti

### **Elenco dei rischi e relative misure preventive e protettive**

Per i rischi connessi all'utilizzo di apprestamenti, macchinari, attrezzature e sostanze pericolose, si rimanda alla lettura delle relative schede.

Descrizione rischio	Valutazione rischio	Si trasmette all'esterno	Si diffonde alle fasi concomitanti
Tagli e abrasioni alle mani	MEDIO	No	No
Caduta da tetti e coperture	ALTO	No	No
Cadute entro varchi quali lucernari e simili	BASSO	No	No
Scivolamento su tetto inclinato	ALTO	No	No
Scivolamenti per fondo viscido	MEDIO	No	No

1. Tagli e abrasioni alle mani
  - le maestranze utilizzano guanti di uso generale
2. Caduta da tetti e coperture
  - le zone prospicienti il vuoto sono riparate da sistemi di protezione dei bordi
  - nelle zone di passaggio con pericolo di cedimento o caduta, vengono utilizzate tavole di ripartizione di larghezza adeguata
  - quando l'altezza dal solaio di sottotetto è maggiore di 2 mt e non è possibile l'installazione di sottoponti o altre protezioni, i lavoratori utilizzano cinture di sicurezza
3. Cadute entro varchi quali lucernari e simili
  - durante i lavori i varchi delle tetto vengono tenuti chiusi
4. Scivolamento su tetto inclinato
  - le maestranze utilizzano scarpe antiscivolo
  - in caso di condizioni atmosferiche che aumentano il pericolo di scivolamento, i lavori sono sospesi
  - il tetto è protetto da sistemi di protezione dei bordi o in alternativa le maestranze fanno uso di cinture di sicurezza
5. Scivolamenti per fondo viscido
  - in caso di fondo scivoloso le operazioni sono sospese

### **Elenco delle attrezzature e dei macchinari utilizzati**

Per le procedure di utilizzo, la normativa di riferimento, le misure organizzative, le verifiche da attuare, i DPI da utilizzarsi ed i rischi relativi a macchinari ed attrezzature, si rimanda alla lettura delle relative schede.

1. Martello demolitore elettrico
2. Pistola sparachiodi
3. Scala a elementi innestabili

### **Elenco delle sostanze pericolose utilizzate**

Per la normativa di riferimento e le procedure di utilizzo, si rimanda alla lettura delle relative schede.

1. Adesivo universale acrilico
2. Trattamento idrorepellente a base silconica

## 8. Schede delle lavorazioni e relative analisi dei rischi (segue)

### FAS.0107 SCOSSALINE IN ACCIAIO O RAME

Scossaline in acciaio o rame a protezione di parti murarie

Non sono previste sottofasi lavorative.

#### **Apprestamenti utilizzati per l'intera fase lavorativa**

1. Ponteggio metallico a tubi giunti

#### **Elenco dei rischi e relative misure preventive e protettive**

Per i rischi connessi all'utilizzo di apprestamenti, macchinari, attrezzature e sostanze pericolose, si rimanda alla lettura delle relative schede.

Descrizione rischio	Valutazione rischio	Si trasmette all'esterno	Si diffonde alle fasi concomitanti
Tagli e abrasioni alle mani	MEDIO	No	No
Caduta da tetti e coperture	ALTO	No	No
Cadute entro varchi quali lucernari e simili	BASSO	No	No
Scivolamento su tetto inclinato	ALTO	No	No
Scivolamenti per fondo viscido	MEDIO	No	No

1. Tagli e abrasioni alle mani
  - le maestranze utilizzano guanti di uso generale
2. Caduta da tetti e coperture
  - le zone prospicienti il vuoto sono riparate da sistemi di protezione dei bordi
  - nelle zone di passaggio con pericolo di cedimento o caduta, vengono utilizzate tavole di ripartizione di larghezza adeguata
  - quando l'altezza dal solaio di sottotetto è maggiore di 2 mt e non è possibile l'installazione di sottoponti o altre protezioni, i lavoratori utilizzano cinture di sicurezza
3. Cadute entro varchi quali lucernari e simili
  - durante i lavori i varchi delle tetto vengono tenuti chiusi
4. Scivolamento su tetto inclinato
  - le maestranze utilizzano scarpe antiscivolo
  - in caso di condizioni atmosferiche che aumentano il pericolo di scivolamento, i lavori sono sospesi
  - il tetto è protetto da sistemi di protezione dei bordi o in alternativa le maestranze fanno uso di cinture di sicurezza
5. Scivolamenti per fondo viscido
  - in caso di fondo scivoloso le operazioni sono sospese

#### **Elenco delle attrezzature e dei macchinari utilizzati**

Per le procedure di utilizzo, la normativa di riferimento, le misure organizzative, le verifiche da attuare, i DPI da utilizzarsi ed i rischi relativi a macchinari ed attrezzature, si rimanda alla lettura delle relative schede.

1. Martello demolitore elettrico
2. Pistola sparachiodi
3. Scala a elementi innestabili

#### **Elenco delle sostanze pericolose utilizzate**

Per la normativa di riferimento e le procedure di utilizzo, si rimanda alla lettura delle relative schede.

## 8. Schede delle lavorazioni e relative analisi dei rischi (segue)

1. Adesivo universale acrilico
2. Trattamento idrorepellente a base siliconica

### **FAS.4685 MURATURE**

Non sono previste sottofasi lavorative.

### **FAS.0115 MURATURA A CASSAVUOTA ALTA PIU' DI 3 MT**

Muratura a cassavuota alta più di 3 mt

Sono previste le seguenti sottofasi lavorative:

1. Preparazione della calce
2. Approvvigionamento dei mattoni o blocchi
3. Posa dei mattoni
4. Posa di architravi

#### **Apprestamenti utilizzati per l'intera fase lavorativa**

1. Ponteggio metallico a tubi giunti

#### **SOTTOFASE 1. PREPARAZIONE DELLA CALCE**

##### **Elenco delle attrezzature e dei macchinari utilizzati**

Per le procedure di utilizzo, la normativa di riferimento, le misure organizzative, le verifiche da attuare, i DPI da utilizzarsi ed i rischi relativi a macchinari ed attrezzature, si rimanda alla lettura delle relative schede.

1. Badile
2. Betoniera a bicchiere

##### **Elenco delle sostanze pericolose utilizzate**

Per la normativa di riferimento e le procedure di utilizzo, si rimanda alla lettura delle relative schede.

1. Cemento

#### **SOTTOFASE 2. APPROVVIGIONAMENTO DEI MATTONI O BLOCCHI**

##### **Elenco dei rischi e relative misure preventive e protettive**

Per i rischi connessi all'utilizzo di apprestamenti, macchinari, attrezzature e sostanze pericolose, si rimanda alla lettura delle relative schede.

Descrizione rischio	Valutazione rischio	Si trasmette all'esterno	Si diffonde alle fasi concomitanti
Movimentazione manuale dei carichi	BASSO	No	No

1. Movimentazione manuale dei carichi
  - i pesi superiori a 20 Kg vengono manovrati in due
  - i lavoratori sono formati e informati sulla movimentazione manuale dei carichi
  - preferibilmente vengono utilizzati mezzi di sollevamento quali carriole, argani e simili

## **8. Schede delle lavorazioni e relative analisi dei rischi (segue)**

### **Elenco delle attrezzature e dei macchinari utilizzati**

Per le procedure di utilizzo, la normativa di riferimento, le misure organizzative, le verifiche da attuare, i DPI da utilizzarsi ed i rischi relativi a macchinari ed attrezzature, si rimanda alla lettura delle relative schede.

1. Carriola
2. Gru a torre senza cabina

### **SOTTOFASE 3. POSA DEI MATTONI**

#### **Elenco dei rischi e relative misure preventive e protettive**

Per i rischi connessi all'utilizzo di apprestamenti, macchinari, attrezzature e sostanze pericolose, si rimanda alla lettura delle relative schede.

Descrizione rischio	Valutazione rischio	Si trasmette all'esterno	Si diffonde alle fasi concomitanti
Caduta di mattoni e altri materiali dall'alto	MEDIO	No	Si
Crollo del muro in fase di realizzazione	BASSO	No	Si
Movimentazione manuale dei carichi	BASSO	No	No

1. Caduta di mattoni e altri materiali dall'alto
  - durante la realizzazione delle murature il personale non addetto è allontanato
  - le zone di passaggio sottostanti a quella di lavoro sono delimitate o protette
  - le maestranze indossano elmetto protettivo
2. Crollo del muro in fase di realizzazione
  - l'altezza del muro è proporzionata al suo spessore
  - gli automezzi e i mezzi di sollevamento manovrano a distanza di sicurezza
  - i non addetti ai lavori vengono allontanati
  - il muro non viene caricato se non dopo trascorso il periodo necessario per la presa dei materiali
3. Movimentazione manuale dei carichi
  - i pesi superiori a 20 Kg vengono manovrati in due
  - i lavoratori sono formati e informati sulla movimentazione manuale dei carichi
  - preferibilmente vengono utilizzati mezzi di sollevamento quali carriole, argani e simili

### **Elenco delle attrezzature e dei macchinari utilizzati**

Per le procedure di utilizzo, la normativa di riferimento, le misure organizzative, le verifiche da attuare, i DPI da utilizzarsi ed i rischi relativi a macchinari ed attrezzature, si rimanda alla lettura delle relative schede.

1. Cazzuola
2. Carriola
3. Gru a torre senza cabina

### **SOTTOFASE 4. POSA DI ARCHITRAVI**

#### **Elenco dei rischi e relative misure preventive e protettive**

Per i rischi connessi all'utilizzo di apprestamenti, macchinari, attrezzature e sostanze pericolose, si rimanda alla lettura delle relative schede.

Descrizione rischio	Valutazione rischio	Si trasmette all'esterno	Si diffonde alle fasi concomitanti
Caduta di architravi o dei puntelli di sostegno	MOLTO BASSO	No	No

## **8. Schede delle lavorazioni e relative analisi dei rischi (segue)**

1. Caduta di architravi o dei puntelli di sostegno
  - gli architravi sono puntellati in modo corretto
  - le zone di passaggio non sono immediatamente vicine ai puntelli

### **Elenco delle attrezzature e dei macchinari utilizzati**

Per le procedure di utilizzo, la normativa di riferimento, le misure organizzative, le verifiche da attuare, i DPI da utilizzarsi ed i rischi relativi a macchinari ed attrezzature, si rimanda alla lettura delle relative schede.

1. Cazzuola
2. Flessibile o smerigliatrice

### **FAS.0122 PARETI DIVISORIE INTERNE IN LATERIZIO O SIMILI**

Costruzione di rompagnature, tramezzi e controfodere in mattoni forati o simili.

Sono previste le seguenti sottofasi lavorative:

1. Preparazione della calce
2. Approvvigionamento dei mattoni o blocchi
3. Posa dei mattoni

### **Apprestamenti utilizzati per l'intera fase lavorativa**

1. Ponte a cavalletto alto 2 mt

### **SOTTOFASE 1. PREPARAZIONE DELLA CALCE**

#### **Elenco delle attrezzature e dei macchinari utilizzati**

Per le procedure di utilizzo, la normativa di riferimento, le misure organizzative, le verifiche da attuare, i DPI da utilizzarsi ed i rischi relativi a macchinari ed attrezzature, si rimanda alla lettura delle relative schede.

1. Badile
2. Betoniera a bicchiere

#### **Elenco delle sostanze pericolose utilizzate**

Per la normativa di riferimento e le procedure di utilizzo, si rimanda alla lettura delle relative schede.

1. Cemento

### **SOTTOFASE 2. APPROVVIGIONAMENTO DEI MATTONI O BLOCCHI**

#### **Elenco dei rischi e relative misure preventive e protettive**

Per i rischi connessi all'utilizzo di apprestamenti, macchinari, attrezzature e sostanze pericolose, si rimanda alla lettura delle relative schede.

Descrizione rischio	Valutazione rischio	Si trasmette all'esterno	Si diffonde alle fasi concomitanti
Movimentazione manuale dei carichi	BASSO	No	No

1. Movimentazione manuale dei carichi
  - i pesi superiori a 20 Kg vengono manovrati in due
  - i lavoratori sono formati e informati sulla movimentazione manuale dei carichi
  - preferibilmente vengono utilizzati mezzi di sollevamento quali carriole, argani e simili

## **8. Schede delle lavorazioni e relative analisi dei rischi (segue)**

### **Elenco delle attrezzature e dei macchinari utilizzati**

Per le procedure di utilizzo, la normativa di riferimento, le misure organizzative, le verifiche da attuare, i DPI da utilizzarsi ed i rischi relativi a macchinari ed attrezzature, si rimanda alla lettura delle relative schede.

1. Carriola
2. Gru a torre senza cabina

### **SOTTOFASE 3. POSA DEI MATTONI**

#### **Elenco dei rischi e relative misure preventive e protettive**

Per i rischi connessi all'utilizzo di apprestamenti, macchinari, attrezzature e sostanze pericolose, si rimanda alla lettura delle relative schede.

Descrizione rischio	Valutazione rischio	Si trasmette all'esterno	Si diffonde alle fasi concomitanti
Caduta di mattoni e altri materiali dall'alto	MEDIO	No	Si
Crollo del muro in fase di realizzazione	BASSO	No	Si
Movimentazione manuale dei carichi	BASSO	No	No

1. Caduta di mattoni e altri materiali dall'alto
  - durante la realizzazione delle murature il personale non addetto è allontanato
  - le zone di passaggio sottostanti a quella di lavoro sono delimitate o protette
  - le maestranze indossano elmetto protettivo
2. Crollo del muro in fase di realizzazione
  - l'altezza del muro è proporzionata al suo spessore
  - gli automezzi e i mezzi di sollevamento manovrano a distanza di sicurezza
  - i non addetti ai lavori vengono allontanati
  - il muro non viene caricato se non dopo trascorso il periodo necessario per la presa dei materiali
3. Movimentazione manuale dei carichi
  - i pesi superiori a 20 Kg vengono manovrati in due
  - i lavoratori sono formati e informati sulla movimentazione manuale dei carichi
  - preferibilmente vengono utilizzati mezzi di sollevamento quali carriole, argani e simili

### **Elenco delle attrezzature e dei macchinari utilizzati**

Per le procedure di utilizzo, la normativa di riferimento, le misure organizzative, le verifiche da attuare, i DPI da utilizzarsi ed i rischi relativi a macchinari ed attrezzature, si rimanda alla lettura delle relative schede.

1. Cazzuola
2. Carriola
3. Gru a torre senza cabina

### **FAS.0118 DIVISORI IN CARTONGESSO**

Realizzazione di contropareti e tramezzature preisolate in cartongesso o altro materiale leggero con o senza intelaiatura di metallo.

Non sono previste sottofasi lavorative.

#### **Apprestamenti utilizzati per l'intera fase lavorativa**

## **8. Schede delle lavorazioni e relative analisi dei rischi (segue)**

### 1. Trabattello su ruote

#### **Elenco dei rischi e relative misure preventive e protettive**

Per i rischi connessi all'utilizzo di apprestamenti, macchinari, attrezzature e sostanze pericolose, si rimanda alla lettura delle relative schede.

Descrizione rischio	Valutazione rischio	Si trasmette all'esterno	Si diffonde alle fasi concomitanti
Tagli e abrasioni alle mani	MEDIO	No	No

1. Tagli e abrasioni alle mani  
- le maestranze utilizzano guanti di uso generale

#### **Elenco delle attrezzature e dei macchinari utilizzati**

Per le procedure di utilizzo, la normativa di riferimento, le misure organizzative, le verifiche da attuare, i DPI da utilizzarsi ed i rischi relativi a macchinari ed attrezzature, si rimanda alla lettura delle relative schede.

1. Avvitatore a batterie
2. Pistola sparachiodi
3. Scala doppia
4. Sega circolare a disco o a nastro
5. Trapano elettrico
6. Sega per legno manuale

### **FAS.0147 ASSISTENZA MURARIE IN GENERE**

Formazione di tracce o fori passanti, in qualsiasi struttura, eseguiti a mano o a rotazione con successiva chiusura di tracce.

Sono previste le seguenti sottofasi lavorative:

1. Esecuzione di rainure
2. Sigillature

#### **SOTTOFASE 1. ESECUZIONE DI RAINURE**

##### **Elenco delle attrezzature e dei macchinari utilizzati**

Per le procedure di utilizzo, la normativa di riferimento, le misure organizzative, le verifiche da attuare, i DPI da utilizzarsi ed i rischi relativi a macchinari ed attrezzature, si rimanda alla lettura delle relative schede.

1. Martello demolitore elettrico
2. Scanaltrice elettrica per esecuzione di rainure
3. Badile
4. Carriola

#### **SOTTOFASE 2. SIGILLATURE**

##### **Elenco delle attrezzature e dei macchinari utilizzati**

Per le procedure di utilizzo, la normativa di riferimento, le misure organizzative, le verifiche da attuare, i DPI da utilizzarsi ed i rischi relativi a macchinari ed attrezzature, si rimanda alla lettura delle relative schede.

1. Cazzuola

## **8. Schede delle lavorazioni e relative analisi dei rischi (segue)**

2. Betoniera a bicchiere

### **Elenco delle sostanze pericolose utilizzate**

Per la normativa di riferimento e le procedure di utilizzo, si rimanda alla lettura delle relative schede.

1. Cemento

### **FAS.4685 IMPIANTI**

Non sono previste sottofasi lavorative.

### **FAS.0137 IMPIANTO ELETTRICO DI CIVILE**

Lavori di installazione o manutenzione di impianti e/o apparecchi elettrici (compreso impianto di terra) comprendenti la posa di cassette di derivazioni e tubazioni, previa apertura di tracce e successiva chiusura con malta.

Sono previste le seguenti sottofasi lavorative:

1. Posa delle guaine
2. Inserimento dei fili
3. Posa quadri elettrici
4. Attivazione dell'impianto

### **SOTTOFASE 1. POSA DELLE GUAINA**

#### **Elenco delle attrezzature e dei macchinari utilizzati**

Per le procedure di utilizzo, la normativa di riferimento, le misure organizzative, le verifiche da attuare, i DPI da utilizzarsi ed i rischi relativi a macchinari ed attrezzature, si rimanda alla lettura delle relative schede.

1. Trapano elettrico

### **SOTTOFASE 2. INSERIMENTO DEI FILI**

#### **Elenco delle attrezzature e dei macchinari utilizzati**

Per le procedure di utilizzo, la normativa di riferimento, le misure organizzative, le verifiche da attuare, i DPI da utilizzarsi ed i rischi relativi a macchinari ed attrezzature, si rimanda alla lettura delle relative schede.

1. Utensili manuali per lavori elettrici

### **SOTTOFASE 3. POSA QUADRI ELETTRICI**

#### **Elenco dei rischi e relative misure preventive e protettive**

Per i rischi connessi all'utilizzo di apprestamenti, macchinari, attrezzature e sostanze pericolose, si rimanda alla lettura delle relative schede.

Descrizione rischio	Valutazione rischio	Si trasmette all'esterno	Si diffonde alle fasi concomitanti
Tagli e abrasioni alle mani	MEDIO	No	No
Elettrocuzione nell'installazione dell'impianto elettrico	ALTO	No	No

1. Tagli e abrasioni alle mani



## **8. Schede delle lavorazioni e relative analisi dei rischi (segue)**

- le maestranze utilizzano guanti di uso generale

### 2. Elettrocuzione nell'installazione dell'impianto elettrico

- viene rimosso prima l'impianto elettrico e poi l'impianto di terra e il salvavita
- nessuna attrezzatura è collegata all'impianto durante le fasi di installazione
- l'operatore indossa guanti dielettrici e calzature isolanti

### **Elenco delle attrezzature e dei macchinari utilizzati**

Per le procedure di utilizzo, la normativa di riferimento, le misure organizzative, le verifiche da attuare, i DPI da utilizzarsi ed i rischi relativi a macchinari ed attrezzature, si rimanda alla lettura delle relative schede.

1. Trapano elettrico
2. Utensili manuali per lavori elettrici

## **SOTTOFASE 4. ATTIVAZIONE DELL'IMPIANTO**

### **Elenco dei rischi e relative misure preventive e protettive**

Per i rischi connessi all'utilizzo di apprestamenti, macchinari, attrezzature e sostanze pericolose, si rimanda alla lettura delle relative schede.

Descrizione rischio	Valutazione rischio	Si trasmette all'esterno	Si diffonde alle fasi concomitanti
Elettrocuzione nell'installazione dell'impianto elettrico	ALTO	No	No

### 1. Elettrocuzione nell'installazione dell'impianto elettrico

- viene rimosso prima l'impianto elettrico e poi l'impianto di terra e il salvavita
- nessuna attrezzatura è collegata all'impianto durante le fasi di installazione
- l'operatore indossa guanti dielettrici e calzature isolanti

### **Elenco delle attrezzature e dei macchinari utilizzati**

Per le procedure di utilizzo, la normativa di riferimento, le misure organizzative, le verifiche da attuare, i DPI da utilizzarsi ed i rischi relativi a macchinari ed attrezzature, si rimanda alla lettura delle relative schede.

1. Utensili manuali per lavori elettrici

## **FAS.0136 IMPIANTO IDRICO-SANITARIO**

Installazione o manutenzione di impianto idrico-sanitario di tipo civile comprendente la posa di tubazioni di carico e di scarico in Mannesman o PVC, compresa apertura e chiusura di tracce. Montaggio di sanitari.

Sono previste le seguenti sottofasi lavorative:

1. Posa dei tubi in polietilene
2. Sigillatura dei tubi
3. Posa degli elementi sanitari e della rubinetteria

## **SOTTOFASE 1. POSA DEI TUBI IN POLIETILENE**

### **Elenco dei rischi e relative misure preventive e protettive**

Per i rischi connessi all'utilizzo di apprestamenti, macchinari, attrezzature e sostanze pericolose, si rimanda alla lettura delle relative schede.

## 8. Schede delle lavorazioni e relative analisi dei rischi (segue)

Descrizione rischio	Valutazione rischio	Si trasmette all'esterno	Si diffonde alle fasi concomitanti
Inciampi e cadute a livello	MOLTO BASSO	No	Si

1. Inciampi e cadute a livello  
- i passaggi sono tenuti sgombri

### **Elenco delle attrezzature e dei macchinari utilizzati**

Per le procedure di utilizzo, la normativa di riferimento, le misure organizzative, le verifiche da attuare, i DPI da utilizzarsi ed i rischi relativi a macchinari ed attrezzature, si rimanda alla lettura delle relative schede.

1. Forbici
2. Martello manuale
3. Saldatrice per polietilene
4. Scala doppia
5. Trapano elettrico

### **SOTTOFASE 2. SIGILLATURA DEI TUBI**

#### **Elenco delle attrezzature e dei macchinari utilizzati**

Per le procedure di utilizzo, la normativa di riferimento, le misure organizzative, le verifiche da attuare, i DPI da utilizzarsi ed i rischi relativi a macchinari ed attrezzature, si rimanda alla lettura delle relative schede.

1. Cazzuola
2. Carriola
3. Betoniera a bicchiere

#### **Elenco delle sostanze pericolose utilizzate**

Per la normativa di riferimento e le procedure di utilizzo, si rimanda alla lettura delle relative schede.

1. Cemento

### **SOTTOFASE 3. POSA DEGLI ELEMENTI SANITARI E DELLA RUBINETTERIA**

#### **Elenco dei rischi e relative misure preventive e protettive**

Per i rischi connessi all'utilizzo di apprestamenti, macchinari, attrezzature e sostanze pericolose, si rimanda alla lettura delle relative schede.

Descrizione rischio	Valutazione rischio	Si trasmette all'esterno	Si diffonde alle fasi concomitanti
Movimentazione manuale dei carichi	BASSO	No	No
Tagli, abrasioni e schiacciamento delle mani e piedi nel sollevamento di materiali	MEDIO	No	No

1. Movimentazione manuale dei carichi  
- i pesi superiori a 20 Kg vengono manovrati in due  
- i lavoratori sono formati e informati sulla movimentazione manuale dei carichi  
- preferibilmente vengono utilizzati mezzi di sollevamento quali carriole, argani e simili
2. Tagli, abrasioni e schiacciamento delle mani e piedi nel sollevamento di materiali  
- le maestranze fanno uso di guanti e scarpe antinfortunistiche

## **8. Schede delle lavorazioni e relative analisi dei rischi (segue)**

### **Elenco delle attrezzature e dei macchinari utilizzati**

Per le procedure di utilizzo, la normativa di riferimento, le misure organizzative, le verifiche da attuare, i DPI da utilizzarsi ed i rischi relativi a macchinari ed attrezzature, si rimanda alla lettura delle relative schede.

1. Utensili manuali vari

### **FAS.0140 IMPIANTO TERMICO**

Installazione e/o manutenzione di impianto di riscaldamento comprendente la posa di tubazioni, compresa apertura e chiusura di tracce. Montaggio elementi radianti.

Sono previste le seguenti sottofasi lavorative:

1. Posa dei tubi e dei collettori
2. Posa degli elementi radianti
3. Posa e collegamento della caldaia

### **SOTTOFASE 1. POSA DEI TUBI E DEI COLLETTORI**

#### **Elenco dei rischi e relative misure preventive e protettive**

Per i rischi connessi all'utilizzo di apprestamenti, macchinari, attrezzature e sostanze pericolose, si rimanda alla lettura delle relative schede.

Descrizione rischio	Valutazione rischio	Si trasmette all'esterno	Si diffonde alle fasi concomitanti
Tagli e abrasioni alle mani	MEDIO	No	No

1. Tagli e abrasioni alle mani  
- le maestranze utilizzano guanti di uso generale

### **Elenco delle attrezzature e dei macchinari utilizzati**

Per le procedure di utilizzo, la normativa di riferimento, le misure organizzative, le verifiche da attuare, i DPI da utilizzarsi ed i rischi relativi a macchinari ed attrezzature, si rimanda alla lettura delle relative schede.

1. Cannello ossiacetilenico
2. Filettrice elettrica
3. Trapano elettrico

### **SOTTOFASE 2. POSA DEGLI ELEMENTI RADIANTI**

#### **Elenco dei rischi e relative misure preventive e protettive**

Per i rischi connessi all'utilizzo di apprestamenti, macchinari, attrezzature e sostanze pericolose, si rimanda alla lettura delle relative schede.

Descrizione rischio	Valutazione rischio	Si trasmette all'esterno	Si diffonde alle fasi concomitanti
Tagli e abrasioni alle mani	MEDIO	No	No
Movimentazione manuale dei carichi	BASSO	No	No

1. Tagli e abrasioni alle mani  
- le maestranze utilizzano guanti di uso generale
2. Movimentazione manuale dei carichi

## **8. Schede delle lavorazioni e relative analisi dei rischi (segue)**

- i pesi superiori a 20 Kg vengono manovrati in due
- i lavoratori sono formati e informati sulla movimentazione manuale dei carichi
- preferibilmente vengono utilizzati mezzi di sollevamento quali carriole, argani e simili

### **Elenco delle attrezzature e dei macchinari utilizzati**

Per le procedure di utilizzo, la normativa di riferimento, le misure organizzative, le verifiche da attuare, i DPI da utilizzarsi ed i rischi relativi a macchinari ed attrezzature, si rimanda alla lettura delle relative schede.

1. Trapano elettrico
2. Gru a torre senza cabina

### **SOTTOFASE 3. POSA E COLLEGAMENTO DELLA CALDAIA**

#### **Elenco dei rischi e relative misure preventive e protettive**

Per i rischi connessi all'utilizzo di apprestamenti, macchinari, attrezzature e sostanze pericolose, si rimanda alla lettura delle relative schede.

Descrizione rischio	Valutazione rischio	Si trasmette all'esterno	Si diffonde alle fasi concomitanti
Elettrocuzione nel collegamento all'impianto elettrico	ALTO	No	No
Incendio ed esplosione del gas presente nei tubi	MEDIO	No	Si

1. Elettrocuzione nel collegamento all'impianto elettrico
  - prima dell'allacciamento viene attivato l'impianto di terra e il salvavita
  - nessuna attrezzatura è collegata all'impianto durante le fasi di installazione
  - l'operatore indossa guanti dielettrici e calzature isolanti
2. Incendio ed esplosione del gas presente nei tubi
  - i lavori sono eseguiti da personale esperto
  - è fatto divieto di fumare e di usare fiamme libere in presenza di gas
  - l'adduzione del gas avviene solo dopo il completamento dell'impianto
  - prima della messa in funzione l'impianto è testato utilizzando apposite apparecchiature
  - prima di iniziare i lavori su tubi adduttori i medesimi vengono svuotati dal gas residuo anche mediante il pompaggio di aria

### **Elenco delle attrezzature e dei macchinari utilizzati**

Per le procedure di utilizzo, la normativa di riferimento, le misure organizzative, le verifiche da attuare, i DPI da utilizzarsi ed i rischi relativi a macchinari ed attrezzature, si rimanda alla lettura delle relative schede.

1. Trapano elettrico
2. Utensili manuali per lavori elettrici

### **Elenco dei dispositivi di protezione individuale utilizzati**

Tutti i lavoratori presenti in cantiere indossano la tuta da lavoro, le scarpe antinfortunistiche, l'elmetto ed i guanti di uso generale (dpi standard). Per ogni singola fase di lavoro i lavoratori integreranno i dpi standard con quelli ivi indicati.

1. Guanti dielettrici
2. Scarpe isolanti

## 8. Schede delle lavorazioni e relative analisi dei rischi (segue)

### FAS.0131 IMPIANTO ANTENNA TV

Non sono previste sottofasi lavorative.

#### Elenco dei rischi e relative misure preventive e protettive

Per i rischi connessi all'utilizzo di apprestamenti, macchinari, attrezzature e sostanze pericolose, si rimanda alla lettura delle relative schede.

Descrizione rischio	Valutazione rischio	Si trasmette all'esterno	Si diffonde alle fasi concomitanti
Caduta da tetti e coperture	ALTO	No	No
Cadute entro varchi quali lucernari e simili	BASSO	No	No
Scivolamenti per fondo viscido	MEDIO	No	No

1. Caduta da tetti e coperture
  - le zone prospicienti il vuoto sono riparate da sistemi di protezione dei bordi
  - nelle zone di passaggio con pericolo di cedimento o caduta, vengono utilizzate tavole di ripartizione di larghezza adeguata
  - quando l'altezza dal solaio di sottotetto è maggiore di 2 mt e non è possibile l'installazione di sottoponti o altre protezioni, i lavoratori utilizzano cinture di sicurezza
2. Cadute entro varchi quali lucernari e simili
  - durante i lavori i varchi delle tetto vengono tenuti chiusi
3. Scivolamenti per fondo viscido
  - in caso di fondo scivoloso le operazioni sono sospese

#### Elenco delle attrezzature e dei macchinari utilizzati

Per le procedure di utilizzo, la normativa di riferimento, le misure organizzative, le verifiche da attuare, i DPI da utilizzarsi ed i rischi relativi a macchinari ed attrezzature, si rimanda alla lettura delle relative schede.

1. Martello manuale
2. Trapano elettrico
3. Utensili manuali vari

### FAS.0135 IMPIANTO DI DISTRIBUZIONE GAS

Impianto di distribuzione gas

Sono previste le seguenti sottofasi lavorative:

1. Posa dei tubi
2. Sigillatura

#### SOTTOFASE 1. POSA DEI TUBI

#### Elenco dei rischi e relative misure preventive e protettive

Per i rischi connessi all'utilizzo di apprestamenti, macchinari, attrezzature e sostanze pericolose, si rimanda alla lettura delle relative schede.

Descrizione rischio	Valutazione rischio	Si trasmette all'esterno	Si diffonde alle fasi concomitanti
Incendio ed esplosione del gas presente nei tubi	MEDIO	No	Si

## **8. Schede delle lavorazioni e relative analisi dei rischi (segue)**

1. Incendio ed esplosione del gas presente nei tubi
  - i lavori sono eseguiti da personale esperto
  - è fatto divieto di fumare e di usare fiamme libere in presenza di gas
  - l'adduzione del gas avviene solo dopo il completamento dell'impianto
  - prima della messa in funzione l'impianto è testato utilizzando apposite apparecchiature
  - prima di iniziare i lavori su tubi adduttori i medesimi vengono svuotati dal gas residuo anche mediante il pompaggio di aria

### **Elenco delle attrezzature e dei macchinari utilizzati**

Per le procedure di utilizzo, la normativa di riferimento, le misure organizzative, le verifiche da attuare, i DPI da utilizzarsi ed i rischi relativi a macchinari ed attrezzature, si rimanda alla lettura delle relative schede.

1. Filettrice elettrica
2. Flessibile o smerigliatrice
3. Trapano elettrico

### **SOTTOFASE 2. SIGILLATURA**

#### **Elenco delle attrezzature e dei macchinari utilizzati**

Per le procedure di utilizzo, la normativa di riferimento, le misure organizzative, le verifiche da attuare, i DPI da utilizzarsi ed i rischi relativi a macchinari ed attrezzature, si rimanda alla lettura delle relative schede.

1. Cazzuola

## **FAS.0133 IMPIANTO ASCENSORE**

Installazione o modifica di impianto ascensore, completo di montaggio di guide, cabina, quadreria e sala macchine.

Sono previste le seguenti sottofasi lavorative:

1. Montaggio delle guide
2. Montaggio dell'apparato di sollevamento
3. Montaggio della cabina
4. Collegamenti elettrici

### **SOTTOFASE 1. MONTAGGIO DELLE GUIDE**

#### **Elenco dei rischi e relative misure preventive e protettive**

Per i rischi connessi all'utilizzo di apprestamenti, macchinari, attrezzature e sostanze pericolose, si rimanda alla lettura delle relative schede.

Descrizione rischio	Valutazione rischio	Si trasmette all'esterno	Si diffonde alle fasi concomitanti
Tagli e abrasioni alle mani	MEDIO	No	No
Caduta dall'alto nel montaggio dell'ascensore	ALTO	No	Si

1. Tagli e abrasioni alle mani
  - le maestranze utilizzano guanti di uso generale
2. Caduta dall'alto nel montaggio dell'ascensore
  - le maestranze usano ponteggi regolamentari
  - le porte al piano sono sbarrate

## **8. Schede delle lavorazioni e relative analisi dei rischi (segue)**

### **Elenco delle attrezzature e dei macchinari utilizzati**

Per le procedure di utilizzo, la normativa di riferimento, le misure organizzative, le verifiche da attuare, i DPI da utilizzarsi ed i rischi relativi a macchinari ed attrezzature, si rimanda alla lettura delle relative schede.

1. Martello manuale
2. Trapano elettrico

### **SOTTOFASE 2. MONTAGGIO DELL'APPARATO DI SOLLEVAMENTO**

#### **Elenco delle attrezzature e dei macchinari utilizzati**

Per le procedure di utilizzo, la normativa di riferimento, le misure organizzative, le verifiche da attuare, i DPI da utilizzarsi ed i rischi relativi a macchinari ed attrezzature, si rimanda alla lettura delle relative schede.

1. Avvitatore a batterie
2. Martello manuale

### **SOTTOFASE 3. MONTAGGIO DELLA CABINA**

#### **Elenco delle attrezzature e dei macchinari utilizzati**

Per le procedure di utilizzo, la normativa di riferimento, le misure organizzative, le verifiche da attuare, i DPI da utilizzarsi ed i rischi relativi a macchinari ed attrezzature, si rimanda alla lettura delle relative schede.

1. Utensili manuali vari

### **SOTTOFASE 4. COLLEGAMENTI ELETTRICI**

#### **Elenco delle attrezzature e dei macchinari utilizzati**

Per le procedure di utilizzo, la normativa di riferimento, le misure organizzative, le verifiche da attuare, i DPI da utilizzarsi ed i rischi relativi a macchinari ed attrezzature, si rimanda alla lettura delle relative schede.

1. Utensili manuali per lavori elettrici

## **FAS.0144 MONTAGGIO ELEMENTI IN METALLO**

Montaggio elementi metallici in genere

Non sono previste sottofasi lavorative.

### **Elenco dei rischi e relative misure preventive e protettive**

Per i rischi connessi all'utilizzo di apprestamenti, macchinari, attrezzature e sostanze pericolose, si rimanda alla lettura delle relative schede.

Descrizione rischio	Valutazione rischio	Si trasmette all'esterno	Si diffonde alle fasi concomitanti
Tagli e abrasioni alle mani	MEDIO	No	No
Movimentazione manuale dei carichi	BASSO	No	No

1. Tagli e abrasioni alle mani  
- le maestranze utilizzano guanti di uso generale
2. Movimentazione manuale dei carichi

## **8. Schede delle lavorazioni e relative analisi dei rischi (segue)**

- i pesi superiori a 20 Kg vengono manovrati in due
- i lavoratori sono formati e informati sulla movimentazione manuale dei carichi
- preferibilmente vengono utilizzati mezzi di sollevamento quali carriole, argani e simili

### **Elenco delle attrezzature e dei macchinari utilizzati**

Per le procedure di utilizzo, la normativa di riferimento, le misure organizzative, le verifiche da attuare, i DPI da utilizzarsi ed i rischi relativi a macchinari ed attrezzature, si rimanda alla lettura delle relative schede.

1. Trapano elettrico
2. Utensili manuali vari

### **FAS.4685 IMPIANTI FONTI RINNOVABILI**

Non sono previste sottofasi lavorative.

### **FAS.0292 INSTALLAZIONE PANNELLI FOTOVOLTAICI IN QUOTA**

Installazione di pannelli fotovoltaici su strutture di copertura o comunque ad un'altezza maggiore di 3 mt dal suolo

Sono previste le seguenti sottofasi lavorative:

1. Realizzazione della struttura di supporto
2. Posa dei pannelli fotovoltaici
3. Collegamento elettrico dei pannelli

### **SOTTOFASE 1. REALIZZAZIONE DELLA STRUTTURA DI SUPPORTO**

#### **Elenco delle attrezzature e dei macchinari utilizzati**

Per le procedure di utilizzo, la normativa di riferimento, le misure organizzative, le verifiche da attuare, i DPI da utilizzarsi ed i rischi relativi a macchinari ed attrezzature, si rimanda alla lettura delle relative schede.

1. Avvitatore a batterie
2. Trapano elettrico
3. Martello manuale
4. Flessibile o smerigliatrice
5. Piattaforma aerea su autocarro
6. Autocarro

#### **Elenco dei dispositivi di protezione individuale utilizzati**

Tutti i lavoratori presenti in cantiere indossano la tuta da lavoro, le scarpe antinfortunistiche, l'elmetto ed i guanti di uso generale (dpi standard). Per ogni singola fase di lavoro i lavoratori integreranno i dpi standard con quelli ivi indicati.

1. Imbragatura di sicurezza

### **SOTTOFASE 2. POSA DEI PANNELLI FOTOVOLTAICI**

#### **Elenco delle attrezzature e dei macchinari utilizzati**

Per le procedure di utilizzo, la normativa di riferimento, le misure organizzative, le verifiche da attuare, i DPI da utilizzarsi ed i rischi relativi a macchinari ed attrezzature, si rimanda alla lettura delle relative schede.



## **8. Schede delle lavorazioni e relative analisi dei rischi (segue)**

1. Avvitatore a batterie
2. Utensili manuali vari
3. Autocarro
4. Piattaforma aerea su autocarro

### **Elenco dei dispositivi di protezione individuale utilizzati**

Tutti i lavoratori presenti in cantiere indossano la tuta da lavoro, le scarpe antinfortunistiche, l'elmetto ed i guanti di uso generale (dpi standard). Per ogni singola fase di lavoro i lavoratori integreranno i dpi standard con quelli ivi indicati.

1. Imbragatura di sicurezza

### **SOTTOFASE 3. COLLEGAMENTO ELETTRICO DEI PANNELLI**

#### **Elenco delle attrezzature e dei macchinari utilizzati**

Per le procedure di utilizzo, la normativa di riferimento, le misure organizzative, le verifiche da attuare, i DPI da utilizzarsi ed i rischi relativi a macchinari ed attrezzature, si rimanda alla lettura delle relative schede.

1. Utensili manuali per lavori elettrici

#### **Elenco dei dispositivi di protezione individuale utilizzati**

Tutti i lavoratori presenti in cantiere indossano la tuta da lavoro, le scarpe antinfortunistiche, l'elmetto ed i guanti di uso generale (dpi standard). Per ogni singola fase di lavoro i lavoratori integreranno i dpi standard con quelli ivi indicati.

1. Imbragatura di sicurezza

## **FAS.0292 INSTALLAZIONE PANNELLI SOLARI IN QUOTA**

Installazione di pannelli solari su strutture di copertura o comunque ad un'altezza maggiore di 3 mt dal suolo

Sono previste le seguenti sottofasi lavorative:

1. Realizzazione della struttura di supporto
2. Posa dei pannelli solari
3. Installazione quadro di controllo dei pannelli
4. Installazione serbatoio di accumulo
5. Installazione vaso di espansione

### **SOTTOFASE 1. REALIZZAZIONE DELLA STRUTTURA DI SUPPORTO**

Installazione staffe di sostegno e posa dell'intelaiatura di supporto

#### **Elenco dei rischi e relative misure preventive e protettive**

Per i rischi connessi all'utilizzo di apprestamenti, macchinari, attrezzature e sostanze pericolose, si rimanda alla lettura delle relative schede.

Descrizione rischio	Valutazione rischio	Si trasmette all'esterno	Si diffonde alle fasi concomitanti
Caduta di materiali e attrezzi dall'alto	MOLTO BASSO	No	Si
Caduta da tetti e coperture	ALTO	No	No

## **8. Schede delle lavorazioni e relative analisi dei rischi (segue)**

1. Caduta di materiali e attrezzi dall'alto
  - nessuno opera nella zona immediatamente sottostante ai lavori
  - le maestranze fanno uso di cinture con sacche porta attrezzi
2. Caduta da tetti e coperture
  - le zone prospicienti il vuoto sono riparate da sistemi di protezione dei bordi
  - nelle zone di passaggio con pericolo di cedimento o caduta, vengono utilizzate tavole di ripartizione di larghezza adeguata
  - quando l'altezza dal solaio di sottotetto è maggiore di 2 mt e non è possibile l'installazione di sottoponti o altre protezioni, i lavoratori utilizzano cinture di sicurezza

### **Elenco delle attrezzature e dei macchinari utilizzati**

Per le procedure di utilizzo, la normativa di riferimento, le misure organizzative, le verifiche da attuare, i DPI da utilizzarsi ed i rischi relativi a macchinari ed attrezzature, si rimanda alla lettura delle relative schede.

1. Avvitatore a batterie
2. Trapano elettrico
3. Martello manuale
4. Flessibile o smerigliatrice
5. Piattaforma aerea su autocarro
6. Autocarro

### **Elenco dei dispositivi di protezione individuale utilizzati**

Tutti i lavoratori presenti in cantiere indossano la tuta da lavoro, le scarpe antinfortunistiche, l'elmetto ed i guanti di uso generale (dpi standard). Per ogni singola fase di lavoro i lavoratori integreranno i dpi standard con quelli ivi indicati.

1. Imbragatura di sicurezza

## **SOTTOFASE 2. POSA DEI PANNELLI SOLARI**

Posa dei pannelli e collegamento dei cavi delle tubazioni

### **Elenco dei rischi e relative misure preventive e protettive**

Per i rischi connessi all'utilizzo di apprestamenti, macchinari, attrezzature e sostanze pericolose, si rimanda alla lettura delle relative schede.

Descrizione rischio	Valutazione rischio	Si trasmette all'esterno	Si diffonde alle fasi concomitanti
Caduta di materiali e attrezzi dall'alto	MOLTO BASSO	No	Si
Caduta da tetti e coperture	ALTO	No	No

1. Caduta di materiali e attrezzi dall'alto
  - nessuno opera nella zona immediatamente sottostante ai lavori
  - le maestranze fanno uso di cinture con sacche porta attrezzi
2. Caduta da tetti e coperture
  - le zone prospicienti il vuoto sono riparate da sistemi di protezione dei bordi
  - nelle zone di passaggio con pericolo di cedimento o caduta, vengono utilizzate tavole di ripartizione di larghezza adeguata
  - quando l'altezza dal solaio di sottotetto è maggiore di 2 mt e non è possibile l'installazione di sottoponti o altre protezioni, i lavoratori utilizzano cinture di sicurezza

## **8. Schede delle lavorazioni e relative analisi dei rischi (segue)**

### **Elenco delle attrezzature e dei macchinari utilizzati**

Per le procedure di utilizzo, la normativa di riferimento, le misure organizzative, le verifiche da attuare, i DPI da utilizzarsi ed i rischi relativi a macchinari ed attrezzature, si rimanda alla lettura delle relative schede.

1. Avvitatore a batterie
2. Utensili manuali vari
3. Autocarro
4. Piattaforma aerea su autocarro

### **Elenco dei dispositivi di protezione individuale utilizzati**

Tutti i lavoratori presenti in cantiere indossano la tuta da lavoro, le scarpe antinfortunistiche, l'elmetto ed i guanti di uso generale (dpi standard). Per ogni singola fase di lavoro i lavoratori integreranno i dpi standard con quelli ivi indicati.

1. Imbragatura di sicurezza

### **SOTTOFASE 3. INSTALLAZIONE QUADRO DI CONTROLLO DEI PANNELLI**

Installazione del quadro di controllo e collegamento all'impianto elettrico

### **Elenco delle attrezzature e dei macchinari utilizzati**

Per le procedure di utilizzo, la normativa di riferimento, le misure organizzative, le verifiche da attuare, i DPI da utilizzarsi ed i rischi relativi a macchinari ed attrezzature, si rimanda alla lettura delle relative schede.

1. Trapano elettrico
2. Scala doppia
3. Utensili manuali per lavori elettrici

### **SOTTOFASE 4. INSTALLAZIONE SERBATOIO DI ACCUMULO**

Installazione serbatoio di accumulo e collegamento alla rete idrica e alla tubazione dei pannelli solari

### **Elenco delle attrezzature e dei macchinari utilizzati**

Per le procedure di utilizzo, la normativa di riferimento, le misure organizzative, le verifiche da attuare, i DPI da utilizzarsi ed i rischi relativi a macchinari ed attrezzature, si rimanda alla lettura delle relative schede.

1. Trapano elettrico
2. Flessibile o smerigliatrice
3. Utensili manuali vari
4. Utensili manuali per lavori elettrici

### **SOTTOFASE 5. INSTALLAZIONE VASO DI ESPANSIONE**

Installazione vaso di espansione e collegamento al serbatoio di accumulo

### **Elenco delle attrezzature e dei macchinari utilizzati**

Per le procedure di utilizzo, la normativa di riferimento, le misure organizzative, le verifiche da attuare, i DPI da utilizzarsi ed i rischi relativi a macchinari ed attrezzature, si rimanda alla lettura delle relative schede.

1. Trapano elettrico
2. Utensili manuali vari

## **8. Schede delle lavorazioni e relative analisi dei rischi (segue)**

3. Pompa elettrica per liquidi

### **FAS.4685 INTONACI**

Non sono previste sottofasi lavorative.

### **FAS.0148 INTONACO CIVILE INTERNO STESO A MACCHINA**

Intonaco o rivestimento interno del tipo tradizionale o spruzzato, dalla sbruffatura allo strato a finire.

Sono previste le seguenti sottofasi lavorative:

1. Preparazione dell'impasto
2. Stesura dell'impasto

#### **Apprestamenti utilizzati per l'intera fase lavorativa**

1. Ponte a cavalletto alto 2 mt

#### **SOTTOFASE 1. PREPARAZIONE DELL'IMPASTO**

##### **Elenco dei rischi e relative misure preventive e protettive**

Per i rischi connessi all'utilizzo di apprestamenti, macchinari, attrezzature e sostanze pericolose, si rimanda alla lettura delle relative schede.

Descrizione rischio	Valutazione rischio	Si trasmette all'esterno	Si diffonde alle fasi concomitanti
Danni spino-dorsali nel sollevamento dei sacchi di cemento	MOLTO BASSO	No	No

1. Danni spino-dorsali nel sollevamento dei sacchi di cemento
  - i sacchi superiori a 20 Kg vengono maneggiati in due
  - i lavoratori sono formati e informati sulla corretta posizione di sollevamento

##### **Elenco delle attrezzature e dei macchinari utilizzati**

Per le procedure di utilizzo, la normativa di riferimento, le misure organizzative, le verifiche da attuare, i DPI da utilizzarsi ed i rischi relativi a macchinari ed attrezzature, si rimanda alla lettura delle relative schede.

1. Badile
2. Carriola
3. Betoniera a bicchiere

##### **Elenco delle sostanze pericolose utilizzate**

Per la normativa di riferimento e le procedure di utilizzo, si rimanda alla lettura delle relative schede.

1. Cemento

#### **SOTTOFASE 2. STESURA DELL'IMPASTO**

##### **Elenco delle attrezzature e dei macchinari utilizzati**

Per le procedure di utilizzo, la normativa di riferimento, le misure organizzative, le verifiche da attuare, i DPI da utilizzarsi ed i rischi relativi a macchinari ed attrezzature, si rimanda alla lettura delle relative schede.

## 8. Schede delle lavorazioni e relative analisi dei rischi (segue)

### 1. Intonacatrice

#### **FAS.0149 INTONACO ESTERNO STESO A MACCHINA SU ELEMENTI AD ALTEZZA MAGGIORE DI 3 MET**

Intonaco o rivestimento esterno rustico o civile del tipo tradizionale o spruzzato, dalla sbruffatura allo strato a finire e se necessario con l'aggiunta di additivi antiumidità.

Sono previste le seguenti sottofasi lavorative:

1. Preparazione dell'impasto
2. Stesura dell'impasto

#### **Apprestamenti utilizzati per l'intera fase lavorativa**

1. Ponteggio metallico a tubi giunti

#### **SOTTOFASE 1. PREPARAZIONE DELL'IMPASTO**

#### **Elenco dei rischi e relative misure preventive e protettive**

Per i rischi connessi all'utilizzo di apprestamenti, macchinari, attrezzature e sostanze pericolose, si rimanda alla lettura delle relative schede.

Descrizione rischio	Valutazione rischio	Si trasmette all'esterno	Si diffonde alle fasi concomitanti
Danni spino-dorsali nel sollevamento dei sacchi di cemento	MOLTO BASSO	No	No

1. Danni spino-dorsali nel sollevamento dei sacchi di cemento
  - i sacchi superiori a 20 Kg vengono maneggiati in due
  - i lavoratori sono formati e informati sulla corretta posizione di sollevamento

#### **Elenco delle attrezzature e dei macchinari utilizzati**

Per le procedure di utilizzo, la normativa di riferimento, le misure organizzative, le verifiche da attuare, i DPI da utilizzarsi ed i rischi relativi a macchinari ed attrezzature, si rimanda alla lettura delle relative schede.

1. Badile
2. Carriola
3. Betoniera a bicchiere

#### **Elenco delle sostanze pericolose utilizzate**

Per la normativa di riferimento e le procedure di utilizzo, si rimanda alla lettura delle relative schede.

1. Cemento

#### **SOTTOFASE 2. STESURA DELL'IMPASTO**

#### **Elenco delle attrezzature e dei macchinari utilizzati**

Per le procedure di utilizzo, la normativa di riferimento, le misure organizzative, le verifiche da attuare, i DPI da utilizzarsi ed i rischi relativi a macchinari ed attrezzature, si rimanda alla lettura delle relative schede.

1. Intonacatrice

## 8. Schede delle lavorazioni e relative analisi dei rischi (segue)

### FAS.0150 INTONACO ESTERNO SU ELEMENTI AD ALTEZZA MINORE DI 3 METRI

Intonaco o rivestimento esterno rustico o civile del tipo tradizionale o spruzzato, dalla sbruffatura allo strato a finire e se necessario con l'aggiunta di additivi antiumidità.

Sono previste le seguenti sottofasi lavorative:

1. Preparazione dell'impasto
2. Stesura dell'impasto

#### **Apprestamenti utilizzati per l'intera fase lavorativa**

1. Ponte a cavalletto alto 2 mt

#### **SOTTOFASE 1. PREPARAZIONE DELL'IMPASTO**

##### **Elenco dei rischi e relative misure preventive e protettive**

Per i rischi connessi all'utilizzo di apprestamenti, macchinari, attrezzature e sostanze pericolose, si rimanda alla lettura delle relative schede.

Descrizione rischio	Valutazione rischio	Si trasmette all'esterno	Si diffonde alle fasi concomitanti
Danni spino-dorsali nel sollevamento dei sacchi di cemento	MOLTO BASSO	No	No

1. Danni spino-dorsali nel sollevamento dei sacchi di cemento
  - i sacchi superiori a 20 Kg vengono maneggiati in due
  - i lavoratori sono formati e informati sulla corretta posizione di sollevamento

##### **Elenco delle attrezzature e dei macchinari utilizzati**

Per le procedure di utilizzo, la normativa di riferimento, le misure organizzative, le verifiche da attuare, i DPI da utilizzarsi ed i rischi relativi a macchinari ed attrezzature, si rimanda alla lettura delle relative schede.

1. Badile
2. Carriola
3. Betoniera a bicchiere

##### **Elenco delle sostanze pericolose utilizzate**

Per la normativa di riferimento e le procedure di utilizzo, si rimanda alla lettura delle relative schede.

1. Cemento

#### **SOTTOFASE 2. STESURA DELL'IMPASTO**

##### **Elenco delle attrezzature e dei macchinari utilizzati**

Per le procedure di utilizzo, la normativa di riferimento, le misure organizzative, le verifiche da attuare, i DPI da utilizzarsi ed i rischi relativi a macchinari ed attrezzature, si rimanda alla lettura delle relative schede.

1. Cazzuola

## **8. Schede delle lavorazioni e relative analisi dei rischi (segue)**

### **FAS.0151 INTONACO INTERNO A SCAGLIOLA**

Intonaco o rivestimento interno del tipo tradizionale o spruzzato, dalla sbruffatura allo strato a finire.

Sono previste le seguenti sottofasi lavorative:

1. Preparazione dell'impasto
2. Stesura dell'impasto

#### **SOTTOFASE 1. PREPARAZIONE DELL'IMPASTO**

##### **Elenco dei rischi e relative misure preventive e protettive**

Per i rischi connessi all'utilizzo di apprestamenti, macchinari, attrezzature e sostanze pericolose, si rimanda alla lettura delle relative schede.

Descrizione rischio	Valutazione rischio	Si trasmette all'esterno	Si diffonde alle fasi concomitanti
Danni spino-dorsali nel sollevamento dei sacchi di cemento	MOLTO BASSO	No	No

1. Danni spino-dorsali nel sollevamento dei sacchi di cemento
  - i sacchi superiori a 20 Kg vengono maneggiati in due
  - i lavoratori sono formati e informati sulla corretta posizione di sollevamento

##### **Elenco delle attrezzature e dei macchinari utilizzati**

Per le procedure di utilizzo, la normativa di riferimento, le misure organizzative, le verifiche da attuare, i DPI da utilizzarsi ed i rischi relativi a macchinari ed attrezzature, si rimanda alla lettura delle relative schede.

1. Badile
2. Carriola
3. Betoniera a bicchiere

##### **Elenco delle sostanze pericolose utilizzate**

Per la normativa di riferimento e le procedure di utilizzo, si rimanda alla lettura delle relative schede.

1. Cemento

#### **SOTTOFASE 2. STESURA DELL'IMPASTO**

##### **Elenco delle attrezzature e dei macchinari utilizzati**

Per le procedure di utilizzo, la normativa di riferimento, le misure organizzative, le verifiche da attuare, i DPI da utilizzarsi ed i rischi relativi a macchinari ed attrezzature, si rimanda alla lettura delle relative schede.

1. Cazzuola

### **FAS.0152 INTONACO INTERNO IN CALCE FINITO AL CIVILE STESO A MANO**

Intonaco o rivestimento interno del tipo tradizionale o spruzzato, dalla sbruffatura allo strato a finire.

Sono previste le seguenti sottofasi lavorative:

1. Preparazione dell'impasto
2. Stesura dell'impasto

## **8. Schede delle lavorazioni e relative analisi dei rischi (segue)**

### **SOTTOFASE 1. PREPARAZIONE DELL'IMPASTO**

#### **Elenco dei rischi e relative misure preventive e protettive**

Per i rischi connessi all'utilizzo di apprestamenti, macchinari, attrezzature e sostanze pericolose, si rimanda alla lettura delle relative schede.

Descrizione rischio	Valutazione rischio	Si trasmette all'esterno	Si diffonde alle fasi concomitanti
Danni spino-dorsali nel sollevamento dei sacchi di cemento	MOLTO BASSO	No	No

1. Danni spino-dorsali nel sollevamento dei sacchi di cemento
  - i sacchi superiori a 20 Kg vengono maneggiati in due
  - i lavoratori sono formati e informati sulla corretta posizione di sollevamento

#### **Elenco delle attrezzature e dei macchinari utilizzati**

Per le procedure di utilizzo, la normativa di riferimento, le misure organizzative, le verifiche da attuare, i DPI da utilizzarsi ed i rischi relativi a macchinari ed attrezzature, si rimanda alla lettura delle relative schede.

1. Badile
2. Carriola
3. Betoniera a bicchiere

#### **Elenco delle sostanze pericolose utilizzate**

Per la normativa di riferimento e le procedure di utilizzo, si rimanda alla lettura delle relative schede.

1. Cemento

### **SOTTOFASE 2. STESURA DELL'IMPASTO**

#### **Elenco delle attrezzature e dei macchinari utilizzati**

Per le procedure di utilizzo, la normativa di riferimento, le misure organizzative, le verifiche da attuare, i DPI da utilizzarsi ed i rischi relativi a macchinari ed attrezzature, si rimanda alla lettura delle relative schede.

1. Cazzuola

### **FAS.4685 ISOLAMENTI**

Non sono previste sottofasi lavorative.

### **FAS.0255 ISOLAMENTO A CAPPOTTO CON LASTRE O BLOCCHI ISOLANTI**

Isolamento a cappotto realizzato mediante la posa di pannelli o blocchi di materiale isolanti fissati alla struttura esistente con colla e /o tasselli

Sono previste le seguenti sottofasi lavorative:

1. Pulitura e rasatura delle superfici da isolare
2. Posa delle lastre o blocchi isolanti mediante colla e tasselli
3. Posa di profili gocciolatoi e simili
4. Posa rete in fibra di vetro
5. Stesura dello strato di finitura



## **8. Schede delle lavorazioni e relative analisi dei rischi (segue)**

### **Apprestamenti utilizzati per l'intera fase lavorativa**

1. Ponteggio metallico prefabbricato

### **SOTTOFASE 1. PULITURA E RASATURA DELLE SUPERFICI DA ISOLARE**

#### **Elenco delle attrezzature e dei macchinari utilizzati**

Per le procedure di utilizzo, la normativa di riferimento, le misure organizzative, le verifiche da attuare, i DPI da utilizzarsi ed i rischi relativi a macchinari ed attrezzature, si rimanda alla lettura delle relative schede.

1. Utensili manuali vari
2. Cazzuola
3. Spatola

#### **Elenco delle sostanze pericolose utilizzate**

Per la normativa di riferimento e le procedure di utilizzo, si rimanda alla lettura delle relative schede.

1. Cemento

### **SOTTOFASE 2. POSA DELLE LASTRE O BLOCCHI ISOLANTI MEDIANTE COLLA E TASSELLI**

#### **Elenco delle attrezzature e dei macchinari utilizzati**

Per le procedure di utilizzo, la normativa di riferimento, le misure organizzative, le verifiche da attuare, i DPI da utilizzarsi ed i rischi relativi a macchinari ed attrezzature, si rimanda alla lettura delle relative schede.

1. Cazzuola
2. Trapano elettrico
3. Taglierina manuale
4. Sega per legno manuale
5. Gru a torre senza cabina

#### **Elenco delle sostanze pericolose utilizzate**

Per la normativa di riferimento e le procedure di utilizzo, si rimanda alla lettura delle relative schede.

1. Malta adesiva a base minerale

### **SOTTOFASE 3. POSA DI PROFILI GOCCIOLATOI E SIMILI**

#### **Elenco delle attrezzature e dei macchinari utilizzati**

Per le procedure di utilizzo, la normativa di riferimento, le misure organizzative, le verifiche da attuare, i DPI da utilizzarsi ed i rischi relativi a macchinari ed attrezzature, si rimanda alla lettura delle relative schede.

1. Trapano elettrico
2. Utensili manuali vari
3. Flessibile o smerigliatrice

### **SOTTOFASE 4. POSA RETE IN FIBRA DI VETRO**

### **SOTTOFASE 5. STESURA DELLO STRATO DI FINITURA**

## ***8. Schede delle lavorazioni e relative analisi dei rischi (segue)***

### **Elenco delle attrezzature e dei macchinari utilizzati**

Per le procedure di utilizzo, la normativa di riferimento, le misure organizzative, le verifiche da attuare, i DPI da utilizzarsi ed i rischi relativi a macchinari ed attrezzature, si rimanda alla lettura delle relative schede.

1. Spatola

### **Elenco delle sostanze pericolose utilizzate**

Per la normativa di riferimento e le procedure di utilizzo, si rimanda alla lettura delle relative schede.

1. Malta per finiture a base silicea

### **FAS.4685 PAVIMENTI**

Non sono previste sottofasi lavorative.

### **FAS.0160 POSA DI DAVANZALI, SOGLIE E SIMILI**

Sono previste le seguenti sottofasi lavorative:

1. Preparazione della calce
2. Posa degli elementi

#### **SOTTOFASE 1. PREPARAZIONE DELLA CALCE**

### **Elenco delle attrezzature e dei macchinari utilizzati**

Per le procedure di utilizzo, la normativa di riferimento, le misure organizzative, le verifiche da attuare, i DPI da utilizzarsi ed i rischi relativi a macchinari ed attrezzature, si rimanda alla lettura delle relative schede.

1. Badile
2. Betoniera a bicchiere

### **Elenco delle sostanze pericolose utilizzate**

Per la normativa di riferimento e le procedure di utilizzo, si rimanda alla lettura delle relative schede.

1. Cemento

#### **SOTTOFASE 2. POSA DEGLI ELEMENTI**

### **Elenco delle attrezzature e dei macchinari utilizzati**

Per le procedure di utilizzo, la normativa di riferimento, le misure organizzative, le verifiche da attuare, i DPI da utilizzarsi ed i rischi relativi a macchinari ed attrezzature, si rimanda alla lettura delle relative schede.

1. Cazzuola

### **Elenco delle sostanze pericolose utilizzate**

Per la normativa di riferimento e le procedure di utilizzo, si rimanda alla lettura delle relative schede.

1. Cemento

## **8. Schede delle lavorazioni e relative analisi dei rischi (segue)**

### **FAS.0161 POSA DI PAVIMENTI E RIVESTIMENTI IN CERAMICA O SIMILI**

Posa di pavimenti e rivestimenti interni con colla o su letto di sabbia e cemento o similari.

Sono previste le seguenti sottofasi lavorative:

1. Preparazione del sottofondo
2. Incollaggio delle piastrelle

#### **SOTTOFASE 1. PREPARAZIONE DEL SOTTOFONDO**

##### **Elenco dei rischi e relative misure preventive e protettive**

Per i rischi connessi all'utilizzo di apprestamenti, macchinari, attrezzature e sostanze pericolose, si rimanda alla lettura delle relative schede.

Descrizione rischio	Valutazione rischio	Si trasmette all'esterno	Si diffonde alle fasi concomitanti
Danni spino-dorsali nel sollevamento dei sacchi di cemento	MOLTO BASSO	No	No

1. Danni spino-dorsali nel sollevamento dei sacchi di cemento
  - i sacchi superiori a 20 Kg vengono maneggiati in due
  - i lavoratori sono formati e informati sulla corretta posizione di sollevamento

##### **Elenco delle attrezzature e dei macchinari utilizzati**

Per le procedure di utilizzo, la normativa di riferimento, le misure organizzative, le verifiche da attuare, i DPI da utilizzarsi ed i rischi relativi a macchinari ed attrezzature, si rimanda alla lettura delle relative schede.

1. Badile
2. Carriola
3. Betoniera a bicchiere
4. Gru a torre senza cabina

##### **Elenco delle sostanze pericolose utilizzate**

Per la normativa di riferimento e le procedure di utilizzo, si rimanda alla lettura delle relative schede.

1. Cemento

#### **SOTTOFASE 2. INCOLLAGGIO DELLE PIASTRELLE**

##### **Elenco delle attrezzature e dei macchinari utilizzati**

Per le procedure di utilizzo, la normativa di riferimento, le misure organizzative, le verifiche da attuare, i DPI da utilizzarsi ed i rischi relativi a macchinari ed attrezzature, si rimanda alla lettura delle relative schede.

1. Taglierina manuale

##### **Elenco delle sostanze pericolose utilizzate**

Per la normativa di riferimento e le procedure di utilizzo, si rimanda alla lettura delle relative schede.

1. Colla per pavimenti e rivestimenti

## **8. Schede delle lavorazioni e relative analisi dei rischi (segue)**

### **FAS.0163 POSA DI DAVANZALI, SOGLIE E SIMILI**

Sono previste le seguenti sottofasi lavorative:

1. Preparazione della calce
2. Posa degli elementi

#### **SOTTOFASE 1. PREPARAZIONE DELLA CALCE**

##### **Elenco delle attrezzature e dei macchinari utilizzati**

Per le procedure di utilizzo, la normativa di riferimento, le misure organizzative, le verifiche da attuare, i DPI da utilizzarsi ed i rischi relativi a macchinari ed attrezzature, si rimanda alla lettura delle relative schede.

1. Badile
2. Betoniera a bicchiere

##### **Elenco delle sostanze pericolose utilizzate**

Per la normativa di riferimento e le procedure di utilizzo, si rimanda alla lettura delle relative schede.

1. Cemento

#### **SOTTOFASE 2. POSA DEGLI ELEMENTI**

##### **Elenco delle attrezzature e dei macchinari utilizzati**

Per le procedure di utilizzo, la normativa di riferimento, le misure organizzative, le verifiche da attuare, i DPI da utilizzarsi ed i rischi relativi a macchinari ed attrezzature, si rimanda alla lettura delle relative schede.

1. Cazzuola

##### **Elenco delle sostanze pericolose utilizzate**

Per la normativa di riferimento e le procedure di utilizzo, si rimanda alla lettura delle relative schede.

1. Cemento

### **FAS.0156 LIVELLAZIONE DI SOTTOFONDI IRREGOLARI CON ADDITIVI CHIMICI**

Livellazione di sottofondi irregolari con additivi chimici

Non sono previste sottofasi lavorative.

##### **Elenco delle attrezzature e dei macchinari utilizzati**

Per le procedure di utilizzo, la normativa di riferimento, le misure organizzative, le verifiche da attuare, i DPI da utilizzarsi ed i rischi relativi a macchinari ed attrezzature, si rimanda alla lettura delle relative schede.

1. Cazzuola

##### **Elenco delle sostanze pericolose utilizzate**

Per la normativa di riferimento e le procedure di utilizzo, si rimanda alla lettura delle relative schede.

## 8. Schede delle lavorazioni e relative analisi dei rischi (segue)

1. Malta autolivellante per pavimenti

### FAS.4685 SERRAMENTI

Non sono previste sottofasi lavorative.

### FAS.0174 POSA DI PORTE INTERNE STANDARD

Posa porte interne standard

Non sono previste sottofasi lavorative.

#### Elenco dei rischi e relative misure preventive e protettive

Per i rischi connessi all'utilizzo di apprestamenti, macchinari, attrezzature e sostanze pericolose, si rimanda alla lettura delle relative schede.

Descrizione rischio	Valutazione rischio	Si trasmette all'esterno	Si diffonde alle fasi concomitanti
Tagli e abrasioni alle mani	MEDIO	No	No

1. Tagli e abrasioni alle mani  
- le maestranze utilizzano guanti di uso generale

#### Elenco delle attrezzature e dei macchinari utilizzati

Per le procedure di utilizzo, la normativa di riferimento, le misure organizzative, le verifiche da attuare, i DPI da utilizzarsi ed i rischi relativi a macchinari ed attrezzature, si rimanda alla lettura delle relative schede.

1. Avvitatore a batterie
2. Pistola sparachiodi
3. Trapano elettrico

### FAS.0172 POSA DI MASCHERINE

Posa di mascherine in legno o ferro.

Non sono previste sottofasi lavorative.

#### Elenco dei rischi e relative misure preventive e protettive

Per i rischi connessi all'utilizzo di apprestamenti, macchinari, attrezzature e sostanze pericolose, si rimanda alla lettura delle relative schede.

Descrizione rischio	Valutazione rischio	Si trasmette all'esterno	Si diffonde alle fasi concomitanti
Tagli, abrasioni e schegge nel maneggiare elementi in legno	BASSO	No	No

1. Tagli, abrasioni e schegge nel maneggiare elementi in legno  
- le maestranze utilizzano guanti di uso generale

#### Elenco delle attrezzature e dei macchinari utilizzati

Per le procedure di utilizzo, la normativa di riferimento, le misure organizzative, le verifiche da attuare, i DPI da utilizzarsi ed i rischi relativi a macchinari ed attrezzature, si rimanda alla lettura delle relative schede.

## 8. Schede delle lavorazioni e relative analisi dei rischi (segue)

1. Cazzuola
2. Martello manuale

### FAS.0175 POSA DI PORTONI METALLICI

Posa di portoni metallici

Non sono previste sottofasi lavorative.

#### Elenco dei rischi e relative misure preventive e protettive

Per i rischi connessi all'utilizzo di apprestamenti, macchinari, attrezzature e sostanze pericolose, si rimanda alla lettura delle relative schede.

Descrizione rischio	Valutazione rischio	Si trasmette all'esterno	Si diffonde alle fasi concomitanti
Crollo per distacco di grossi serramenti in metallo	ALTO	No	No
Tagli alle mani nel maneggiare serramenti in metallo	MEDIO	No	No

1. Crollo per distacco di grossi serramenti in metallo
  - il serramento è puntellato adeguatamente
  - per i fissaggi sono utilizzati cementi a presa normale
2. Tagli alle mani nel maneggiare serramenti in metallo
  - le maestranze utilizzano guanti di uso generale

#### Elenco delle attrezzature e dei macchinari utilizzati

Per le procedure di utilizzo, la normativa di riferimento, le misure organizzative, le verifiche da attuare, i DPI da utilizzarsi ed i rischi relativi a macchinari ed attrezzature, si rimanda alla lettura delle relative schede.

1. Cazzuola
2. Martello manuale
3. Autocarro
4. Autogrù

### FAS.0179 POSA DI SERRAMENTI ESTERNI COMPLETI DI VETRI

Posa serramenti esterni completi di vetri

Non sono previste sottofasi lavorative.

#### Apprestamenti utilizzati per l'intera fase lavorativa

1. Ponteggio metallico a tubi giunti

#### Elenco dei rischi e relative misure preventive e protettive

Per i rischi connessi all'utilizzo di apprestamenti, macchinari, attrezzature e sostanze pericolose, si rimanda alla lettura delle relative schede.

Descrizione rischio	Valutazione rischio	Si trasmette all'esterno	Si diffonde alle fasi concomitanti
Movimentazione manuale dei carichi	BASSO	No	No
Tagli, abrasioni e schegge nel maneggiare elementi in legno	BASSO	No	No
Caduta dall'alto nella posa di serramenti	ALTO	No	No
Caduta di materiali e attrezzi dall'alto	MOLTO BASSO	No	Si

## **8. Schede delle lavorazioni e relative analisi dei rischi (segue)**

1. Movimentazione manuale dei carichi
  - i pesi superiori a 20 Kg vengono manovrati in due
  - i lavoratori sono formati e informati sulla movimentazione manuale dei carichi
  - preferibilmente vengono utilizzati mezzi di sollevamento quali carriole, argani e simili
2. Tagli, abrasioni e schegge nel maneggiare elementi in legno
  - le maestranze utilizzano guanti di uso generale
3. Caduta dall'alto nella posa di serramenti
  - per i serramenti prospicienti sul vuoto vengono utilizzati ponteggi o autocestelli
  - è fatto divieto di lavorare camminando sul davanzale
4. Caduta di materiali e attrezzi dall'alto
  - nessuno opera nella zona immediatamente sottostante ai lavori
  - le maestranze fanno uso di cinture con sacche porta attrezzi

### **Elenco delle attrezzature e dei macchinari utilizzati**

Per le procedure di utilizzo, la normativa di riferimento, le misure organizzative, le verifiche da attuare, i DPI da utilizzarsi ed i rischi relativi a macchinari ed attrezzature, si rimanda alla lettura delle relative schede.

1. Avvitatore a batterie
2. Martello demolitore elettrico
3. Martello manuale
4. Pistola sparachiodi
5. Sega circolare a disco o a nastro
6. Trapano elettrico
7. Gru a torre senza cabina

## **FAS.0178 RISTRUTTURAZIONE DI INFISSI E SERRAMENTI IN LEGNO**

Sono previste le seguenti sottofasi lavorative:

1. Smontaggio dei serramenti
2. Pulizia del legno
3. Trattamento con vernici
4. Posa dei serramenti

### **SOTTOFASE 1. SMONTAGGIO DEI SERRAMENTI**

#### **Elenco dei rischi e relative misure preventive e protettive**

Per i rischi connessi all'utilizzo di apprestamenti, macchinari, attrezzature e sostanze pericolose, si rimanda alla lettura delle relative schede.

Descrizione rischio	Valutazione rischio	Si trasmette all'esterno	Si diffonde alle fasi concomitanti
Caduta dall'alto nella posa di serramenti	ALTO	No	No

1. Caduta dall'alto nella posa di serramenti
  - per i serramenti prospicienti sul vuoto vengono utilizzati ponteggi o autocestelli
  - è fatto divieto di lavorare camminando sul davanzale

### **Elenco delle attrezzature e dei macchinari utilizzati**

Per le procedure di utilizzo, la normativa di riferimento, le misure organizzative, le verifiche da attuare, i DPI da utilizzarsi ed i rischi relativi a macchinari ed attrezzature, si rimanda alla lettura delle relative schede.

## **8. Schede delle lavorazioni e relative analisi dei rischi (segue)**

1. Piattaforma aerea su autocarro

### **SOTTOFASE 2. PULIZIA DEL LEGNO**

#### **Elenco delle attrezzature e dei macchinari utilizzati**

Per le procedure di utilizzo, la normativa di riferimento, le misure organizzative, le verifiche da attuare, i DPI da utilizzarsi ed i rischi relativi a macchinari ed attrezzature, si rimanda alla lettura delle relative schede.

1. Levigatrice a mano

### **SOTTOFASE 3. TRATTAMENTO CON VERNICI**

#### **Elenco delle attrezzature e dei macchinari utilizzati**

Per le procedure di utilizzo, la normativa di riferimento, le misure organizzative, le verifiche da attuare, i DPI da utilizzarsi ed i rischi relativi a macchinari ed attrezzature, si rimanda alla lettura delle relative schede.

1. Pennello per pittori

#### **Elenco delle sostanze pericolose utilizzate**

Per la normativa di riferimento e le procedure di utilizzo, si rimanda alla lettura delle relative schede.

1. Vernice trasparente per legno

### **SOTTOFASE 4. POSA DEI SERRAMENTI**

#### **Elenco dei rischi e relative misure preventive e protettive**

Per i rischi connessi all'utilizzo di apprestamenti, macchinari, attrezzature e sostanze pericolose, si rimanda alla lettura delle relative schede.

Descrizione rischio	Valutazione rischio	Si trasmette all'esterno	Si diffonde alle fasi concomitanti
Caduta dall'alto nella posa di serramenti	ALTO	No	No

1. Caduta dall'alto nella posa di serramenti
- per i serramenti prospicienti sul vuoto vengono utilizzati ponteggi o autocestelli
  - è fatto divieto di lavorare camminando sul davanzale

#### **Elenco delle attrezzature e dei macchinari utilizzati**

Per le procedure di utilizzo, la normativa di riferimento, le misure organizzative, le verifiche da attuare, i DPI da utilizzarsi ed i rischi relativi a macchinari ed attrezzature, si rimanda alla lettura delle relative schede.

1. Piattaforma aerea su autocarro

### **FAS.4685 OPERE DA PITTORE**

Non sono previste sottofasi lavorative.

### **FAS.0189 PITTURAZIONE FACCIATA ESTERNA ALTA PIU' DI 3 MT**

Lavori di pitturazione e verniciatura mediante vernici acriliche, idropitture o viniliche compresa la preparazione dei fondi.



## **8. Schede delle lavorazioni e relative analisi dei rischi (segue)**

Sono previste le seguenti sottofasi lavorative:

1. Preparazione del fondo mediante pulitura/raschiatura/stuccatura
2. Stesura del primo e secondo strato

### **Apprestamenti utilizzati per l'intera fase lavorativa**

1. Trabattello su ruote
2. Ponteggio metallico a tubi giunti

### **SOTTOFASE 1. PREPARAZIONE DEL FONDO MEDIANTE PULITURA/RASCHIATURA/STUCCATURA**

#### **Elenco dei rischi e relative misure preventive e protettive**

Per i rischi connessi all'utilizzo di apprestamenti, macchinari, attrezzature e sostanze pericolose, si rimanda alla lettura delle relative schede.

Descrizione rischio	Valutazione rischio	Si trasmette all'esterno	Si diffonde alle fasi concomitanti
Cadute dall'alto in genere	ALTO	No	No

1. Cadute dall'alto in genere
  - le parti prospicienti il vuoto sono protetti da normale parapetto
  - le maestranze fanno uso di trabattelli o ponteggi

#### **Elenco delle attrezzature e dei macchinari utilizzati**

Per le procedure di utilizzo, la normativa di riferimento, le misure organizzative, le verifiche da attuare, i DPI da utilizzarsi ed i rischi relativi a macchinari ed attrezzature, si rimanda alla lettura delle relative schede.

1. Scala doppia
2. Utensili manuali vari

### **SOTTOFASE 2. STESURA DEL PRIMO E SECONDO STRATO**

#### **Elenco delle attrezzature e dei macchinari utilizzati**

Per le procedure di utilizzo, la normativa di riferimento, le misure organizzative, le verifiche da attuare, i DPI da utilizzarsi ed i rischi relativi a macchinari ed attrezzature, si rimanda alla lettura delle relative schede.

1. Pennello per pittori
2. Scala doppia

#### **Elenco delle sostanze pericolose utilizzate**

Per la normativa di riferimento e le procedure di utilizzo, si rimanda alla lettura delle relative schede.

1. Pittura acrilica per esterni

## **FAS.0190 PITTURAZIONE INTERNA**

Pitturazione interna

Sono previste le seguenti sottofasi lavorative:

1. Preparazione del fondo mediante pulitura/raschiatura/stuccatura

## **8. Schede delle lavorazioni e relative analisi dei rischi (segue)**

2. Stesura del primo e secondo strato

### **SOTTOFASE 1. PREPARAZIONE DEL FONDO MEDIANTE PULITURA/RASCHIATURA/STUCCATURA**

#### **Elenco delle attrezzature e dei macchinari utilizzati**

Per le procedure di utilizzo, la normativa di riferimento, le misure organizzative, le verifiche da attuare, i DPI da utilizzarsi ed i rischi relativi a macchinari ed attrezzature, si rimanda alla lettura delle relative schede.

1. Scala doppia
2. Utensili manuali vari

### **SOTTOFASE 2. STESURA DEL PRIMO E SECONDO STRATO**

#### **Elenco delle attrezzature e dei macchinari utilizzati**

Per le procedure di utilizzo, la normativa di riferimento, le misure organizzative, le verifiche da attuare, i DPI da utilizzarsi ed i rischi relativi a macchinari ed attrezzature, si rimanda alla lettura delle relative schede.

1. Pennello per pittori
2. Scala doppia

#### **Elenco delle sostanze pericolose utilizzate**

Per la normativa di riferimento e le procedure di utilizzo, si rimanda alla lettura delle relative schede.

1. Pittura colorata all'acqua per interni

## **FAS.0188 PITTURAZIONE FACCIATA ESTERNA AD ALTEZZA INFERIORE A 3 MT**

Lavori di pittura e verniciatura mediante vernici acriliche, idropitture o viniliche compresa la preparazione dei fondi.

Sono previste le seguenti sottofasi lavorative:

1. Preparazione del fondo mediante pulitura/raschiatura/stuccatura
2. Stesura del primo e secondo strato

### **SOTTOFASE 1. PREPARAZIONE DEL FONDO MEDIANTE PULITURA/RASCHIATURA/STUCCATURA**

#### **Elenco delle attrezzature e dei macchinari utilizzati**

Per le procedure di utilizzo, la normativa di riferimento, le misure organizzative, le verifiche da attuare, i DPI da utilizzarsi ed i rischi relativi a macchinari ed attrezzature, si rimanda alla lettura delle relative schede.

1. Scala doppia
2. Utensili manuali vari

### **SOTTOFASE 2. STESURA DEL PRIMO E SECONDO STRATO**

#### **Elenco delle attrezzature e dei macchinari utilizzati**

Per le procedure di utilizzo, la normativa di riferimento, le misure organizzative, le verifiche da attuare, i DPI da utilizzarsi ed i rischi relativi a macchinari ed attrezzature, si rimanda alla lettura delle relative schede.

## **8. Schede delle lavorazioni e relative analisi dei rischi (segue)**

1. Pennello per pittori
2. Scala doppia

### **Elenco delle sostanze pericolose utilizzate**

Per la normativa di riferimento e le procedure di utilizzo, si rimanda alla lettura delle relative schede.

1. Pittura acrilica per esterni

## **FAS.0195 VERNICIATURE ESTERNE DI ELEMENTI IN FERRO O LEGNO**

Verniciature esterne di elementi in ferro o legno

Sono previste le seguenti sottofasi lavorative:

1. Preparazione del fondo
2. Verniciatura

### **Apprestamenti utilizzati per l'intera fase lavorativa**

1. Trabattello su ruote

### **SOTTOFASE 1. PREPARAZIONE DEL FONDO**

#### **Elenco delle attrezzature e dei macchinari utilizzati**

Per le procedure di utilizzo, la normativa di riferimento, le misure organizzative, le verifiche da attuare, i DPI da utilizzarsi ed i rischi relativi a macchinari ed attrezzature, si rimanda alla lettura delle relative schede.

1. Scala doppia
2. Utensili manuali per lavori elettrici

#### **Elenco delle sostanze pericolose utilizzate**

Per la normativa di riferimento e le procedure di utilizzo, si rimanda alla lettura delle relative schede.

1. Antiruggine o primer

### **SOTTOFASE 2. VERNICIATURA**

#### **Elenco delle attrezzature e dei macchinari utilizzati**

Per le procedure di utilizzo, la normativa di riferimento, le misure organizzative, le verifiche da attuare, i DPI da utilizzarsi ed i rischi relativi a macchinari ed attrezzature, si rimanda alla lettura delle relative schede.

1. Pennello per pittori
2. Scala doppia

#### **Elenco delle sostanze pericolose utilizzate**

Per la normativa di riferimento e le procedure di utilizzo, si rimanda alla lettura delle relative schede.

1. Vernice per metalli

## 8. Schede delle lavorazioni e relative analisi dei rischi (segue)

### FAS.0193 SOLO PULITURA DI SUPERFICI MEDIANTE LAVAGGIO

Non sono previste sottofasi lavorative.

#### Apprestamenti utilizzati per l'intera fase lavorativa

1. Ponteggio metallico a tubi giunti

#### Elenco delle attrezzature e dei macchinari utilizzati

Per le procedure di utilizzo, la normativa di riferimento, le misure organizzative, le verifiche da attuare, i DPI da utilizzarsi ed i rischi relativi a macchinari ed attrezzature, si rimanda alla lettura delle relative schede.

1. Spazzolone
2. Idropulitrice a motore

### FAS.0187 CORNICI STUCCHI E SIMILI

Cornici, stucchi e simili.

Non sono previste sottofasi lavorative.

#### Apprestamenti utilizzati per l'intera fase lavorativa

1. Trabattello su ruote

#### Elenco dei rischi e relative misure preventive e protettive

Per i rischi connessi all'utilizzo di apprestamenti, macchinari, attrezzature e sostanze pericolose, si rimanda alla lettura delle relative schede.

Descrizione rischio	Valutazione rischio	Si trasmette all'esterno	Si diffonde alle fasi concomitanti
Cadute dall'alto in genere	ALTO	No	No

1. Cadute dall'alto in genere
  - le parti prospicienti il vuoto sono protetti da normale parapetto
  - le maestranze fanno uso di trabattelli o ponteggi

#### Elenco delle attrezzature e dei macchinari utilizzati

Per le procedure di utilizzo, la normativa di riferimento, le misure organizzative, le verifiche da attuare, i DPI da utilizzarsi ed i rischi relativi a macchinari ed attrezzature, si rimanda alla lettura delle relative schede.

1. Scala doppia
2. Utensili manuali vari

### FAS.4685 RETI PUBBLICHE E SOTTOSERVIZI

Non sono previste sottofasi lavorative.

### FAS.0219 POSA DI TUBI IN C.A. PER FOGNATURE PUBBLICHE (ESCLUSO LO SCAVO E IL REINTERRO)

Posa di tubi in c.a. per fognature pubbliche (escluso lo scavo e il reinterro)

## 8. Schede delle lavorazioni e relative analisi dei rischi (segue)

Sono previste le seguenti sottofasi lavorative:

1. Posa dei tubi
2. Getto della caldana di protezione

### **SOTTOFASE 1. POSA DEI TUBI**

#### **Elenco dei rischi e relative misure preventive e protettive**

Per i rischi connessi all'utilizzo di apprestamenti, macchinari, attrezzature e sostanze pericolose, si rimanda alla lettura delle relative schede.

Descrizione rischio	Valutazione rischio	Si trasmette all'esterno	Si diffonde alle fasi concomitanti
Investimento da parte del traffico veicolare	ALTO	No	No
Incidenti con altri veicoli Permane fino: al termine della lavorazione	MOLTO BASSO	No	No
Caduta entro lo scavo da parte del traffico veicolare	MOLTO BASSO	No	No
Seppellimento per crollo delle pareti di scavo in lavori di sottomurazione Permane fino: alla chiusura dello scavo	MOLTO BASSO	No	No
Contatto con microrganismi dannosi	MEDIO	No	No

1. Investimento da parte del traffico veicolare
  - la zona di lavoro è delimitata
  - le maestranze utilizzano indumenti ad alta visibilità
  - il cantiere è segnalato secondo le norme del codice della strada
2. Incidenti con altri veicoli
  - la zona di intervento è segnalata secondo quanto previsto dalla normativa
  - gli automezzi sono dotati di girofaro
  - in situazioni di scarsa visibilità vengono attivate le segnalazioni luminose
  - appositi cartelli segnalano il transito a bassa velocità
3. Caduta entro lo scavo da parte del traffico veicolare
  - il cantiere è segnalato e protetto secondo le norme del codice della strada
4. Seppellimento per crollo delle pareti di scavo in lavori di sottomurazione
  - lo scavo laterale è sufficientemente largo da evitare che un crollo impedisca qualsiasi via di fuga
  - in caso di profondità superiori a un metro, le pareti dello scavo sono inclinate secondo l'angolo di natural declivio oppure sono armate
5. Contatto con microrganismi dannosi
  - il datore di lavoro individua il gruppo di appartenenza dei microrganismi
  - le maestranze fanno uso di dpi che evitano il contatto con le sostanze inquinate (in particolare guanti impermeabili e mascherine)

#### **Elenco delle attrezzature e dei macchinari utilizzati**

Per le procedure di utilizzo, la normativa di riferimento, le misure organizzative, le verifiche da attuare, i DPI da utilizzarsi ed i rischi relativi a macchinari ed attrezzature, si rimanda alla lettura delle relative schede.

1. Badile
2. Autocarro
3. Autogrù

## **8. Schede delle lavorazioni e relative analisi dei rischi (segue)**

### **Elenco dei dispositivi di protezione individuale utilizzati**

Tutti i lavoratori presenti in cantiere indossano la tuta da lavoro, le scarpe antinfortunistiche, l'elmetto ed i guanti di uso generale (dpi standard). Per ogni singola fase di lavoro i lavoratori integreranno i dpi standard con quelli ivi indicati.

1. Tuta ad alta visibilità

### **SOTTOFASE 2. GETTO DELLA CALDANA DI PROTEZIONE**

#### **Elenco dei rischi e relative misure preventive e protettive**

Per i rischi connessi all'utilizzo di apprestamenti, macchinari, attrezzature e sostanze pericolose, si rimanda alla lettura delle relative schede.

Descrizione rischio	Valutazione rischio	Si trasmette all'esterno	Si diffonde alle fasi concomitanti
Caduta entro lo scavo da parte di automezzi	BASSO	No	No

1. Caduta entro lo scavo da parte di automezzi  
- i mezzi transitano a distanza di sicurezza

#### **Elenco delle attrezzature e dei macchinari utilizzati**

Per le procedure di utilizzo, la normativa di riferimento, le misure organizzative, le verifiche da attuare, i DPI da utilizzarsi ed i rischi relativi a macchinari ed attrezzature, si rimanda alla lettura delle relative schede.

1. Badile
2. Autobetoniera

#### **Elenco delle sostanze pericolose utilizzate**

Per la normativa di riferimento e le procedure di utilizzo, si rimanda alla lettura delle relative schede.

1. Cemento

### **Elenco dei dispositivi di protezione individuale utilizzati**

Tutti i lavoratori presenti in cantiere indossano la tuta da lavoro, le scarpe antinfortunistiche, l'elmetto ed i guanti di uso generale (dpi standard). Per ogni singola fase di lavoro i lavoratori integreranno i dpi standard con quelli ivi indicati.

1. Tuta ad alta visibilità

### **FAS.0220 POSA DI TUBI IN PVC INTERRATE PER ACQUEDOTTI (ESCLUSO LO SCAVO E IL REINTERRO)**

Posa tubi in pvc interrato per acquedotti (escluso lo scavo e il reinterro)

Sono previste le seguenti sottofasi lavorative:

1. Posa dei tubi
2. Getto della caldana di protezione

### **SOTTOFASE 1. POSA DEI TUBI**

## 8. Schede delle lavorazioni e relative analisi dei rischi (segue)

### Elenco dei rischi e relative misure preventive e protettive

Per i rischi connessi all'utilizzo di apprestamenti, macchinari, attrezzature e sostanze pericolose, si rimanda alla lettura delle relative schede.

Descrizione rischio	Valutazione rischio	Si trasmette all'esterno	Si diffonde alle fasi concomitanti
Seppellimento per crollo delle pareti di scavo in lavori di sottomurazione Permane fino: alla chiusura dello scavo	MOLTO BASSO	No	No
Investimento da parte del traffico veicolare	ALTO	No	No
Incidenti con altri veicoli Permane fino: al termine della lavorazione	MOLTO BASSO	No	No
Caduta entro lo scavo da parte del traffico veicolare	MOLTO BASSO	No	No

1. Seppellimento per crollo delle pareti di scavo in lavori di sottomurazione
  - lo scavo laterale è sufficientemente largo da evitare che un crollo impedisca qualsiasi via di fuga
  - in caso di profondità superiori a un metro, le pareti dello scavo sono inclinate secondo l'angolo di natural declivio oppure sono armate
2. Investimento da parte del traffico veicolare
  - la zona di lavoro è delimitata
  - le maestranze utilizzano indumenti ad alta visibilità
  - il cantiere è segnalato secondo le norme del codice della strada
3. Incidenti con altri veicoli
  - la zona di intervento è segnalata secondo quanto previsto dalla normativa
  - gli automezzi sono dotati di girofaro
  - in situazioni di scarsa visibilità vengono attivate le segnalazioni luminose
  - appositi cartelli segnalano il transito a bassa velocità
4. Caduta entro lo scavo da parte del traffico veicolare
  - il cantiere è segnalato e protetto secondo le norme del codice della strada

### Elenco delle attrezzature e dei macchinari utilizzati

Per le procedure di utilizzo, la normativa di riferimento, le misure organizzative, le verifiche da attuare, i DPI da utilizzarsi ed i rischi relativi a macchinari ed attrezzature, si rimanda alla lettura delle relative schede.

1. Flessibile o smerigliatrice
2. Badile
3. Autocarro

## SOTTOFASE 2. GETTO DELLA CALDANA DI PROTEZIONE

### Elenco dei rischi e relative misure preventive e protettive

Per i rischi connessi all'utilizzo di apprestamenti, macchinari, attrezzature e sostanze pericolose, si rimanda alla lettura delle relative schede.

Descrizione rischio	Valutazione rischio	Si trasmette all'esterno	Si diffonde alle fasi concomitanti
Caduta entro lo scavo da parte di automezzi	BASSO	No	No

1. Caduta entro lo scavo da parte di automezzi
  - i mezzi transitano a distanza di sicurezza

## **8. Schede delle lavorazioni e relative analisi dei rischi (segue)**

### **Elenco delle attrezzature e dei macchinari utilizzati**

Per le procedure di utilizzo, la normativa di riferimento, le misure organizzative, le verifiche da attuare, i DPI da utilizzarsi ed i rischi relativi a macchinari ed attrezzature, si rimanda alla lettura delle relative schede.

1. Badile
2. Autobetoniera

### **Elenco delle sostanze pericolose utilizzate**

Per la normativa di riferimento e le procedure di utilizzo, si rimanda alla lettura delle relative schede.

1. Cemento

## **FAS.0217 POSA DI POZZETTO STRADALE COMPLETO DI CHIUSINO CARRABILE**

Posa pozzetto stradale completo di chiusino carrabile

Non sono previste sottofasi lavorative.

### **Elenco dei rischi e relative misure preventive e protettive**

Per i rischi connessi all'utilizzo di apprestamenti, macchinari, attrezzature e sostanze pericolose, si rimanda alla lettura delle relative schede.

Descrizione rischio	Valutazione rischio	Si trasmette all'esterno	Si diffonde alle fasi concomitanti
Tagli, abrasioni e schiacciamento delle mani nel sollevamento di materiali	MEDIO	No	No
Investimento da parte del traffico veicolare	ALTO	No	No

1. Tagli, abrasioni e schiacciamento delle mani nel sollevamento di materiali
  - le maestranze utilizzano guanti di uso generale
2. Investimento da parte del traffico veicolare
  - la zona di lavoro è delimitata
  - le maestranze utilizzano indumenti ad alta visibilità
  - il cantiere è segnalato secondo le norme del codice della strada

### **Elenco delle attrezzature e dei macchinari utilizzati**

Per le procedure di utilizzo, la normativa di riferimento, le misure organizzative, le verifiche da attuare, i DPI da utilizzarsi ed i rischi relativi a macchinari ed attrezzature, si rimanda alla lettura delle relative schede.

1. Cazzuola
2. Carriola
3. Betoniera a bicchiere

### **Elenco delle sostanze pericolose utilizzate**

Per la normativa di riferimento e le procedure di utilizzo, si rimanda alla lettura delle relative schede.

1. Adesivo universale acrilico



## **8. Schede delle lavorazioni e relative analisi dei rischi (segue)**

### **Elenco dei dispositivi di protezione individuale utilizzati**

Tutti i lavoratori presenti in cantiere indossano la tuta da lavoro, le scarpe antinfortunistiche, l'elmetto ed i guanti di uso generale (dpi standard). Per ogni singola fase di lavoro i lavoratori integreranno i dpi standard con quelli ivi indicati.

1. Tuta ad alta visibilità

### **FAS.4685 OPERE STRADALI**

Non sono previste sottofasi lavorative.

### **FAS.0209 PAVIMENTAZIONE CON CUBETTI IN PORFIDO E SIMILI**

Pavimentazione con cubetti in porfido e simili

Sono previste le seguenti sottofasi lavorative:

1. Preparazione del sottofondo in sabbia
2. Posa dei cubetti
3. Costipamento

### **SOTTOFASE 1. PREPARAZIONE DEL SOTTOFONDO IN SABBIA**

#### **Elenco delle attrezzature e dei macchinari utilizzati**

Per le procedure di utilizzo, la normativa di riferimento, le misure organizzative, le verifiche da attuare, i DPI da utilizzarsi ed i rischi relativi a macchinari ed attrezzature, si rimanda alla lettura delle relative schede.

1. Badile
2. Carriola
3. Autocarro
4. Miniscavatore

### **SOTTOFASE 2. POSA DEI CUBETTI**

#### **Elenco dei rischi e relative misure preventive e protettive**

Per i rischi connessi all'utilizzo di apprestamenti, macchinari, attrezzature e sostanze pericolose, si rimanda alla lettura delle relative schede.

Descrizione rischio	Valutazione rischio	Si trasmette all'esterno	Si diffonde alle fasi concomitanti
Colpi causati da blocchetti di pietra proiettati dal traffico veicolare	ALTO	No	Si
Abrasioni alle mani nella posa di pavimentazioni stradali	MOLTO BASSO	No	No

1. Colpi causati da blocchetti di pietra proiettati dal traffico veicolare
  - la zona di transito veicolare viene tenuta pulita dai detriti
  - le maestranze indossa apposito elmetto
2. Abrasioni alle mani nella posa di pavimentazioni stradali
  - le maestranze utilizzano guanti di uso generale

## **8. Schede delle lavorazioni e relative analisi dei rischi (segue)**

### **Elenco delle attrezzature e dei macchinari utilizzati**

Per le procedure di utilizzo, la normativa di riferimento, le misure organizzative, le verifiche da attuare, i DPI da utilizzarsi ed i rischi relativi a macchinari ed attrezzature, si rimanda alla lettura delle relative schede.

1. Flessibile o smerigliatrice
2. Martello manuale
3. Carriola

### **SOTTOFASE 3. COSTIPAMENTO**

### **Elenco delle attrezzature e dei macchinari utilizzati**

Per le procedure di utilizzo, la normativa di riferimento, le misure organizzative, le verifiche da attuare, i DPI da utilizzarsi ed i rischi relativi a macchinari ed attrezzature, si rimanda alla lettura delle relative schede.

1. Compattatore a piatto vibrante

## **FAS.0210 TAGLIO DI MASSICCIATA STRADALE**

Taglio di massicciata stradale

Non sono previste sottofasi lavorative.

### **Elenco dei rischi e relative misure preventive e protettive**

Per i rischi connessi all'utilizzo di apprestamenti, macchinari, attrezzature e sostanze pericolose, si rimanda alla lettura delle relative schede.

Descrizione rischio	Valutazione rischio	Si trasmette all'esterno	Si diffonde alle fasi concomitanti
Investimento da parte del traffico veicolare	ALTO	No	No

1. Investimento da parte del traffico veicolare
  - la zona di lavoro è delimitata
  - le maestranze utilizzano indumenti ad alta visibilità
  - il cantiere è segnalato secondo le norme del codice della strada

### **Elenco delle attrezzature e dei macchinari utilizzati**

Per le procedure di utilizzo, la normativa di riferimento, le misure organizzative, le verifiche da attuare, i DPI da utilizzarsi ed i rischi relativi a macchinari ed attrezzature, si rimanda alla lettura delle relative schede.

1. Tagliasfalto a disco

### **Elenco dei dispositivi di protezione individuale utilizzati**

Tutti i lavoratori presenti in cantiere indossano la tuta da lavoro, le scarpe antinfortunistiche, l'elmetto ed i guanti di uso generale (dpi standard). Per ogni singola fase di lavoro i lavoratori integreranno i dpi standard con quelli ivi indicati.

1. Tuta ad alta visibilità

## **8. Schede delle lavorazioni e relative analisi dei rischi (segue)**

### **FAS.0209 RIPRISTINO A MANO DI PARTI LIMITATE DI ASFALTO**

Ripristino a mano di parti limitate di asfalto

Sono previste le seguenti sottofasi lavorative:

1. Posa dell'asfalto
2. Costipamento dell'asfalto

#### **SOTTOFASE 1. POSA DELL'ASFALTO**

##### **Elenco dei rischi e relative misure preventive e protettive**

Per i rischi connessi all'utilizzo di apprestamenti, macchinari, attrezzature e sostanze pericolose, si rimanda alla lettura delle relative schede.

Descrizione rischio	Valutazione rischio	Si trasmette all'esterno	Si diffonde alle fasi concomitanti
Investimento da parte del traffico veicolare	ALTO	No	No
Incidenti con altri veicoli Permane fino: al termine della lavorazione	MOLTO BASSO	No	No

1. Investimento da parte del traffico veicolare
  - la zona di lavoro è delimitata
  - le maestranze utilizzano indumenti ad alta visibilità
  - il cantiere è segnalato secondo le norme del codice della strada
2. Incidenti con altri veicoli
  - la zona di intervento è segnalata secondo quanto previsto dalla normativa
  - gli automezzi sono dotati di girofaro
  - in situazioni di scarsa visibilità vengono attivate le segnalazioni luminose
  - appositi cartelli segnalano il transito a bassa velocità

##### **Elenco delle attrezzature e dei macchinari utilizzati**

Per le procedure di utilizzo, la normativa di riferimento, le misure organizzative, le verifiche da attuare, i DPI da utilizzarsi ed i rischi relativi a macchinari ed attrezzature, si rimanda alla lettura delle relative schede.

1. Badile
2. Autocarro

##### **Elenco delle sostanze pericolose utilizzate**

Per la normativa di riferimento e le procedure di utilizzo, si rimanda alla lettura delle relative schede.

1. Catrame

##### **Elenco dei dispositivi di protezione individuale utilizzati**

Tutti i lavoratori presenti in cantiere indossano la tuta da lavoro, le scarpe antinfortunistiche, l'elmetto ed i guanti di uso generale (dpi standard). Per ogni singola fase di lavoro i lavoratori integreranno i dpi standard con quelli ivi indicati.

1. Tuta ad alta visibilità

## **8. Schede delle lavorazioni e relative analisi dei rischi (segue)**

### **SOTTOFASE 2. COSTIPAMENTO DELL'ASFALTO**

#### **Elenco dei rischi e relative misure preventive e protettive**

Per i rischi connessi all'utilizzo di apprestamenti, macchinari, attrezzature e sostanze pericolose, si rimanda alla lettura delle relative schede.

Descrizione rischio	Valutazione rischio	Si trasmette all'esterno	Si diffonde alle fasi concomitanti
Investimento da parte del traffico veicolare	ALTO	No	No

1. Investimento da parte del traffico veicolare
  - la zona di lavoro è delimitata
  - le maestranze utilizzano indumenti ad alta visibilità
  - il cantiere è segnalato secondo le norme del codice della strada

#### **Elenco delle attrezzature e dei macchinari utilizzati**

Per le procedure di utilizzo, la normativa di riferimento, le misure organizzative, le verifiche da attuare, i DPI da utilizzarsi ed i rischi relativi a macchinari ed attrezzature, si rimanda alla lettura delle relative schede.

1. Compattatore a piatto vibrante

#### **Elenco dei dispositivi di protezione individuale utilizzati**

Tutti i lavoratori presenti in cantiere indossano la tuta da lavoro, le scarpe antinfortunistiche, l'elmetto ed i guanti di uso generale (dpi standard). Per ogni singola fase di lavoro i lavoratori integreranno i dpi standard con quelli ivi indicati.

1. Tuta ad alta visibilità

### **FAS.0201 ASFALTATURA**

Lavori di realizzazione di manto stradale con conglomerati bituminosi stesi a caldo con vibrofinitrice previa spalmatura di bitume. Messa in opera di cordoli e simili.

Sono previste le seguenti sottofasi lavorative:

1. Stesura dell'emulsione aggrappante
2. Stesura del catrame

### **SOTTOFASE 1. STESURA DELL'EMULSIONE AGGRAPPANTE**

#### **Elenco dei rischi e relative misure preventive e protettive**

Per i rischi connessi all'utilizzo di apprestamenti, macchinari, attrezzature e sostanze pericolose, si rimanda alla lettura delle relative schede.

Descrizione rischio	Valutazione rischio	Si trasmette all'esterno	Si diffonde alle fasi concomitanti
Incidenti con altri veicoli Permane fino: al termine della lavorazione	MOLTO BASSO	No	No
Investimento da parte del traffico veicolare	ALTO	No	No

1. Incidenti con altri veicoli
  - la zona di intervento è segnalata secondo quanto previsto dalla normativa
  - gli automezzi sono dotati di girofaro
  - in situazioni di scarsa visibilità vengono attivate le segnalazioni luminose

## **8. Schede delle lavorazioni e relative analisi dei rischi (segue)**

- appositi cartelli segnalano il transito a bassa velocità

### 2. Investimento da parte del traffico veicolare

- la zona di lavoro è delimitata
- le maestranze utilizzano indumenti ad alta visibilità
- il cantiere è segnalato secondo le norme del codice della strada

### **Elenco delle attrezzature e dei macchinari utilizzati**

Per le procedure di utilizzo, la normativa di riferimento, le misure organizzative, le verifiche da attuare, i DPI da utilizzarsi ed i rischi relativi a macchinari ed attrezzature, si rimanda alla lettura delle relative schede.

#### 1. Autocarro sprizza bitume

### **Elenco delle sostanze pericolose utilizzate**

Per la normativa di riferimento e le procedure di utilizzo, si rimanda alla lettura delle relative schede.

#### 1. Bitume da stendere a caldo

### **Elenco dei dispositivi di protezione individuale utilizzati**

Tutti i lavoratori presenti in cantiere indossano la tuta da lavoro, le scarpe antinfortunistiche, l'elmetto ed i guanti di uso generale (dpi standard). Per ogni singola fase di lavoro i lavoratori integreranno i dpi standard con quelli ivi indicati.

#### 1. Tuta ad alta visibilità

## **SOTTOFASE 2. STESURA DEL CATRAME**

### **Elenco dei rischi e relative misure preventive e protettive**

Per i rischi connessi all'utilizzo di apprestamenti, macchinari, attrezzature e sostanze pericolose, si rimanda alla lettura delle relative schede.

Descrizione rischio	Valutazione rischio	Si trasmette all'esterno	Si diffonde alle fasi concomitanti
Incidenti con altri veicoli Permane fino: al termine della lavorazione	MOLTO BASSO	No	No
Investimento da parte del traffico veicolare	ALTO	No	No

#### 1. Incidenti con altri veicoli

- la zona di intervento è segnalata secondo quanto previsto dalla normativa
- gli automezzi sono dotati di girofaro
- in situazioni di scarsa visibilità vengono attivate le segnalazioni luminose
- appositi cartelli segnalano il transito a bassa velocità

#### 2. Investimento da parte del traffico veicolare

- la zona di lavoro è delimitata
- le maestranze utilizzano indumenti ad alta visibilità
- il cantiere è segnalato secondo le norme del codice della strada

### **Elenco delle attrezzature e dei macchinari utilizzati**

Per le procedure di utilizzo, la normativa di riferimento, le misure organizzative, le verifiche da attuare, i DPI da utilizzarsi ed i rischi relativi a macchinari ed attrezzature, si rimanda alla lettura delle relative schede.

## **8. Schede delle lavorazioni e relative analisi dei rischi (segue)**

1. Badile
2. Autocarro
3. Rifinitrice stradale
4. Rullo compressore

### **Elenco delle sostanze pericolose utilizzate**

Per la normativa di riferimento e le procedure di utilizzo, si rimanda alla lettura delle relative schede.

1. Catrame

### **Elenco dei dispositivi di protezione individuale utilizzati**

Tutti i lavoratori presenti in cantiere indossano la tuta da lavoro, le scarpe antinfortunistiche, l'elmetto ed i guanti di uso generale (dpi standard). Per ogni singola fase di lavoro i lavoratori integreranno i dpi standard con quelli ivi indicati.

1. Tuta ad alta visibilità

### **FAS.4685 MOVIMENTO TERRA E GIARDINAGGIO**

Non sono previste sottofasi lavorative.

### **FAS.0238 LAVORI DI GIARDINAGGIO**

Non sono previste sottofasi lavorative.

### **Elenco dei rischi e relative misure preventive e protettive**

Per i rischi connessi all'utilizzo di apprestamenti, macchinari, attrezzature e sostanze pericolose, si rimanda alla lettura delle relative schede.

Descrizione rischio	Valutazione rischio	Si trasmette all'esterno	Si diffonde alle fasi concomitanti
Movimentazione manuale dei carichi	BASSO	No	No
Seppellimento per crollo di scarpate e terrapieni	MEDIO	No	No
Tagli e abrasioni alle mani	MEDIO	No	No

1. Movimentazione manuale dei carichi
  - i pesi superiori a 20 Kg vengono manovrati in due
  - i lavoratori sono formati e informati sulla movimentazione manuale dei carichi
  - preferibilmente vengono utilizzati mezzi di sollevamento quali carriole, argani e simili
2. Seppellimento per crollo di scarpate e terrapieni
  - nessuna macchina opera sopra le scarpate mentre gli operai lavorano nella parte sottostante
  - le pareti di scavo a più di 1.50 mt di profondità, sono mantenute secondo l'angolo di natural declivio
  - le pareti dei terrapieni sono consolidate prima di permettere il lavoro sottostante
  - dopo eventuali piogge viene verificata la stabilità dei terrapieni
3. Tagli e abrasioni alle mani
  - le maestranze utilizzano guanti di uso generale

### **Elenco delle attrezzature e dei macchinari utilizzati**

Per le procedure di utilizzo, la normativa di riferimento, le misure organizzative, le verifiche da attuare, i DPI da utilizzarsi ed i rischi relativi a macchinari ed attrezzature, si rimanda alla lettura delle relative schede.

## **8. Schede delle lavorazioni e relative analisi dei rischi (segue)**

1. Badile
2. Fresa motocoltivatore a mano
3. Trattore

### **FAS.0242 REALIZZAZIONE CORDOLI**

Realizzazione cordolature

Sono previste le seguenti sottofasi lavorative:

1. Scavo a mano
2. Getto del cls
3. Posa dei cordoli

#### **SOTTOFASE 1. SCAVO A MANO**

##### **Elenco delle attrezzature e dei macchinari utilizzati**

Per le procedure di utilizzo, la normativa di riferimento, le misure organizzative, le verifiche da attuare, i DPI da utilizzarsi ed i rischi relativi a macchinari ed attrezzature, si rimanda alla lettura delle relative schede.

1. Piccone manuale
2. Badile

#### **SOTTOFASE 2. GETTO DEL CLS**

##### **Elenco dei rischi e relative misure preventive e protettive**

Per i rischi connessi all'utilizzo di apprestamenti, macchinari, attrezzature e sostanze pericolose, si rimanda alla lettura delle relative schede.

Descrizione rischio	Valutazione rischio	Si trasmette all'esterno	Si diffonde alle fasi concomitanti
Cadute a livello per inciampo su materiale scaricato	BASSO	No	No

1. Cadute a livello per inciampo su materiale scaricato
  - le vie di passaggio sono tenute sgombrere
  - il materiale è accatastato in modo ordinato

##### **Elenco delle attrezzature e dei macchinari utilizzati**

Per le procedure di utilizzo, la normativa di riferimento, le misure organizzative, le verifiche da attuare, i DPI da utilizzarsi ed i rischi relativi a macchinari ed attrezzature, si rimanda alla lettura delle relative schede.

1. Badile
2. Betoniera a bicchiere

##### **Elenco delle sostanze pericolose utilizzate**

Per la normativa di riferimento e le procedure di utilizzo, si rimanda alla lettura delle relative schede.

1. Cemento

#### **SOTTOFASE 3. POSA DEI CORDOLI**

## ***8. Schede delle lavorazioni e relative analisi dei rischi (segue)***

### **Elenco delle attrezzature e dei macchinari utilizzati**

Per le procedure di utilizzo, la normativa di riferimento, le misure organizzative, le verifiche da attuare, i DPI da utilizzarsi ed i rischi relativi a macchinari ed attrezzature, si rimanda alla lettura delle relative schede.

1. Cazzuola
2. Martello manuale
3. Badile
4. Betoniera a bicchiere

### **Elenco delle sostanze pericolose utilizzate**

Per la normativa di riferimento e le procedure di utilizzo, si rimanda alla lettura delle relative schede.

1. Cemento



## ***Elenco degli apprestamenti***

E' previsto l'uso dei seguenti apprestamenti:

1. Castello di tiro a tubi giunti
2. Passerella in legno
3. Passerella per scale in costruzione
4. Ponte a cavalletto alto 2 mt
5. Ponteggio metallico a tubi giunti
6. Trabattello su ruote
7. Transenne

### **APP.003 - Castello di tiro a tubi giunti**

Struttura a tubi giunti realizzata per portare in quota i materiali

#### **Misure organizzative**

I montanti delle impalcature, quando gli apparecchi di sollevamento vengono fissati direttamente ad essi, sono rafforzati e controventati in modo da ottenere una solidità adeguata alle maggiori sollecitazioni a cui sono sottoposti ed inoltre il castello di tiro deve essere dotato di sottoponte.

Per il passaggio della benna o del secchione viene lasciato un varco con fermapiede alto 30 centimetri. Il varco è delimitato da robusti e rigidi sostegni laterali, dei quali quello opposto alla posizione del tiro è assicurato superiormente ad elementi fissi dell'impalcatura.

Dal lato interno dei sostegni, all'altezza di m 1,20 e nel senso normale all'apertura, sono applicati due staffoni in ferro sporgenti cm 20, da servire per appoggio e riparo del lavoratore.

#### **Procedure di utilizzo**

##### **PRIMA DELL'UTILIZZO**

- verificare la stabilità degli ancoraggi e la capacità di resistere ai carichi
- verificare che il posto di carico e scarico a terra sia delimitato al fine di impedire il transito

##### **DURANTE L'UTILIZZO**

- se il castello di tiro è dotato di cancelli di chiusura, dopo il carico o scarico chiudere i cancelletti
- tenere pulito l'impalcato in modo da evitare scivolamenti, soprattutto in caso di pioggia

##### **DOPO L'UTILIZZO**

- rimuovere i materiali e lasciare sgombro l'intavolato

#### **Verifiche da attuare**

##### **PRIMA DELL'UTILIZZO**

- sono provviste controventature ogni due piani di ponte
- è ancorato alla costruzione ogni piano
- le tavole hanno spessore di 5 cm
- è dotato di montanti di rinforzo

#### **Elenco dei rischi e relative misure preventive e protettive**

Descrizione rischio	Valutazione rischio	Si trasmette all'esterno	Si diffonde alle fasi concomitanti
Caduta dall'alto dal castello di tiro	ALTO	No	Si
Crollo del castello di tiro	MEDIO	No	Si

1. Caduta dall'alto dal castello di tiro

## **Elenco degli apprestamenti (segue)**

- i varchi sono delimitati da catene e sono provvisti di maniglioni

### 2. Crollo del castello di tiro

- il castello di tiro è realizzato secondo quanto previsto dalla legge
- il castello di tiro è realizzato da personale esperto utilizzando materiale non deteriorato
- il suolo è sufficientemente compatto e vengono utilizzati ripartitori del carico

## **APP.006 - Passerella in legno**

Camminamento protetto da parapetti verso il vuoto, realizzato mediante assi da ponteggio, utilizzato per attraversare buche, ostacoli, dislivelli ecc., atto a garantire la sicurezza nella circolazione di cantiere.

### **Misure organizzative**

La larghezza della passerella è superiore a 60 cm se destinata solo alle persone o a 120 cm se destinata anche al trasporto di materiali.

La pendenza massima non supera il 50% (anche se è più raccomandabile un rapporto del 25%).

L'utilizzo dell'andatoia è obbligatorio per il superamento di qualsiasi dislivello superiore a 30 cm con o senza il trasporto di materiale.

### **Procedure di utilizzo**

#### PRIMA DELL'UTILIZZO

- devono essere munite di parapetti e tavole fermapiede se si affacciano verso il vuoto
- devono essere difese con impalcato di sicurezza in caso di caduta di materiale dall'alto

#### DURANTE L'UTILIZZO

- non sovraccaricare con carichi eccessivi
- non movimentare manualmente carichi superiori a quelli consentiti
- controllo della completezza e della stabilità delle tavole che compongono il piano di calpestio

#### DOPO L'UTILIZZO

- eventuali malfunzionamenti devono essere subito segnalati al responsabile del cantiere

### **Verifiche da attuare**

#### PRIMA DELL'UTILIZZO

- ha larghezza non minore di 60 cm per passaggio di sole persone
- ha larghezza non minore di 120 cm per passaggio di materiali
- se protegge zone di lavoro è provvisto di tavola fermapiede
- le tavole in legno sono in 4x20 o 5x30 e poggiano su 4 traversi

### **Elenco dei rischi e relative misure preventive e protettive**

Descrizione rischio	Valutazione rischio	Si trasmette all'esterno	Si diffonde alle fasi concomitanti
Caduta dall'alto durante la realizzazione e installazione della passerella in legno	MEDIO	No	No
Tagli e abrasioni durante la costruzione e installazione della passerella	MEDIO	No	No
Caduta dall'alto dalla passerella	MEDIO	No	No
Caduta dall'alto per rottura della passerella in legno	ALTO	No	No

#### 1. Caduta dall'alto durante la realizzazione e installazione della passerella in legno

- la passerella è realizzata in luogo sicuro e poi installata con mezzi di sollevamento
- le maestranze utilizzano cinture di sicurezza

## ***Elenco degli apprestamenti (segue)***

2. Tagli e abrasioni durante la costruzione e installazione della passerella
  - le maestranze fanno uso di appositi guanti
3. Caduta dall'alto dalla passerella
  - la passerella è dotata di parapetti regolari
  - la larghezza della passerella è superiore a 60 cm o 120 cm se destinata anche a materiali
4. Caduta dall'alto per rottura della passerella in legno
  - la passerella è realizzata con materiali non deteriorati e in modo conforme alle indicazioni legislative
  - non vengono fatti transitare carichi eccessivi
  - la passerella è ben ancorata alle estremità
  - le tavole in legno sono 4x20 o 5x30 e poggiano su 4 traversi

### **APP.008 - Passerella per scale in costruzione**

Assito di legno con traversi in legno per permettere l'uso delle scale in c.a. gettate senza gradini in opera

#### **Misure organizzative**

La larghezza della passerella non è inferiore a 60 cm ed è provvista di traversi fermapiede ogni 40 cm.

#### **Verifiche da attuare**

DURANTE L'USO

- le tavole sono accostate e provviste di traversi ogni 40 cm

#### **Elenco dei rischi e relative misure preventive e protettive**

Descrizione rischio	Valutazione rischio	Si trasmette all'esterno	Si diffonde alle fasi concomitanti
Tagli e abrasioni durante la costruzione e installazione della passerella	MEDIO	No	No
Scivolamento sulla rampa della scala	ALTO	No	No

1. Tagli e abrasioni durante la costruzione e installazione della passerella
  - le maestranze fanno uso di appositi guanti
2. Scivolamento sulla rampa della scala
  - lungo la rampa viene realizzato un assito con tavole (larghezza 60 cm) fermapiede trasversali distanti 40 cm
  - la passerella è ancorata alla rampa in costruzione

### **APP.001 - Ponte a cavalletto alto 2 mt**

Ponte costituito da un impalcato in assi di legno di adeguate dimensioni sostenuto a distanze prefissate da cavalletti solitamente metallici e utilizzato fino a 2 mt di altezza.

#### **Misure organizzative**

CAVALLETTI

I cavalletti sono regolamentari e i piedi sono intirantati

TAVOLE IN LEGNO

Le tavole di legno che formano gli impalcati devono sempre appoggiare su tre cavalletti, comunque per legge la distanza tra due cavalletti consecutivi dipende dalla sezione delle tavole di legno che si andranno ad usare:

- con sezione 30 x 5 cm e lunghezza 4 mt la distanza massima sarà di 3,60 mt (quindi in questo caso è ammesso l'uso anche di due soli cavalletti per tavola)
- con sezione al minimo di 20 x 4 cm e lunghezza 4 mt la distanza massima sarà 1.80 m

## **Elenco degli apprestamenti (segue)**

La larghezza degli impalcati dovrà essere al minimo di 90 cm e le tavole dovranno essere ben accostate e fissate tra di loro .

### **PRESENZA DI APERTURE.**

Qualora i ponti vengano usati in prossimità di aperture prospicienti il vuoto (vani scale, finestre o ascensori) con altezze superiori a 2 m l'impalcato dovrà essere munito di adeguato parapetto completo di tavola fermapiede).

### **SBALZI**

Gli impalcati non dovranno presentare parti a sbalzo superiori a 20 cm.

## **Procedure di utilizzo**

### **PRIMA DELL'UTILIZZO**

- possono essere utilizzati solamente per lavori da eseguirsi nell'ambito dell'edificio e al suolo
- i montanti non devono essere realizzati con mezzi di fortuna (pile di mattoni, sacchi di cemento, ecc.)
- non devono essere montati su impalcati di ponteggi esterni
- devono essere allestiti a regola d'arte e mantenuti in efficienza per tutta la durata del lavoro

### **DURANTE L'UTILIZZO**

- controllare l'integrità dei cavalletti e del blocco, l'accostamento delle tavole e la completezza del piano di lavoro
- non rimuovere cavalletti o tavole e non utilizzare le componenti del ponte in modo improprio
- controllo della planarità del ponte (spessorare con zeppe di legno o mattoni)
- caricare il ponte con i soli materiali ed attrezzi necessari per la lavorazione

### **DOPO L'UTILIZZO**

- eventuali anomalie e mancanza di attrezzature devono essere subito segnalate al responsabile di cantiere

## **Verifiche da attuare**

### **PRIMA DELL'UTILIZZO**

- il piano di lavoro ha quota non maggiore di 2 mt
- è montato su piano solido
- le tavole sono 4x20 o 5x30 e lo sbalzo è minore di 20 cm
- la larghezza non è minore di 90 cm
- la distanza massima tra due cavalletti non è maggiore di 3.60 mt

## **Elenco dei rischi e relative misure preventive e protettive**

Descrizione rischio	Valutazione rischio	Si trasmette all'esterno	Si diffonde alle fasi concomitanti
Caduta dal ponteggio a cavalletti	ALTO	No	No
Crollo del ponteggio su cavalletti	MOLTO BASSO	No	No

### **1. Caduta dal ponteggio a cavalletti**

- il ponte non supera i 2 mt di altezza
- per la parte prospiciente il vuoto, il ponte è munito di parapetto regolamentare
- il ponte è tenuto sgombro da materiali
- la larghezza degli impalcati è maggiore di 90 cm

### **2. Crollo del ponteggio su cavalletti**

- il ponteggio poggia su superficie solida
- il ponteggio è realizzato con elementi regolamentari
- le tavole sono di spessore adeguato
- le tavole sono fissate ai cavalletti
- i cavalletti sono in buono stato di conservazione

## ***Elenco degli apprestamenti (segue)***

### **APP.002 - Ponteggio metallico a tubi giunti**

Struttura metallica costruita in opera con tubi giunti e tavole in legno, il tutto atto a garantire l'esecuzione di lavorazioni in quota in condizioni di sicurezza.

Gli elementi metallici dei ponteggi portano impressi, a rilievo o incisione, il nome od il marchio del fabbricante

#### **Misure organizzative**

##### **TUBI**

Vengono utilizzati tubi tra loro compatibili. Il piede dei montanti è solidamente assicurato alla base d'appoggio mediante l'utilizzo di basette metalliche e ripartitori.

##### **PARAPETTI**

I parapetti hanno altezza non inferiore a un mt con corrente posto a distanza non superiore a 60 cm e tavola di arresto al piede di spessore 20 cm. Il parapetto dell'ultimo impalcato o del piano di gronda ha un'altezza non inferiore a 1.20 mt.

##### **ANCORAGGI**

Il ponteggio, quando non trattasi di demolizioni, è ancorato a parti stabili della costruzione, come previsto dagli schemi tipo del libretto.

Il ponteggio è montato ad una distanza non superiore a 20 cm dall'opera.

##### **PROTEZIONE**

In corrispondenza dei luoghi di transito, lungo tutto il perimetro del ponteggio, viene installato un apposito parasassi (mantovana) ogni 12 m di sviluppo del ponteggio o comunque a non più di dodici metri sotto al primo impalcato utilizzato. Il primo parasassi è posto a livello del solaio di copertura del piano terreno, esteso per almeno 1.20 mt oltre la sagoma del ponte, inclinato a 45° e composto di assi aventi spessore minimo di 4 cm.

Per evitare cadute di materiali vengono installati teli e/o reti di nylon sulla facciata esterna e verso l'interno dei montanti del ponteggio, da utilizzare assieme al parasassi.

##### **MESSA A TERRA**

Il ponteggio viene collegato a terra ogni 20-25 metri di sviluppo lineare.

##### **TAVOLE**

Le tavole di legno usate per gli impalcati dei ponteggi hanno dimensioni non inferiori a 4 x 30 cm, oppure 5 x 20 cm. Sono fissate in modo da non scivolare sui traversi e sono sovrapposte tra loro di circa 40 cm, con sovrapposizione che avviene sempre in corrispondenza di un traverso. Ogni tavola appoggia almeno su tre traversi e non deve presentare parti a sbalzo.

##### **SOTTOPONTI**

Tutti i piani del ponteggio sono provvisti di sottoponte di sicurezza, che è costituito come il ponte di lavoro e posto ad una distanza non superiore ai 2.50 mt dall'impalcato di lavoro.

La presenza del sottoponte può essere omessa solo nel caso di lavori di manutenzione di durata inferiore ai cinque giorni.

##### **SCALE E APERTURE**

Le scale, per accedere ai vari piani del ponteggio, sono installate sfalsate tra loro e superano di almeno un mt il piano di arrivo.

#### **Procedure di utilizzo**

##### **PRIMA DELL'UTILIZZO**

- valutazione del tipo di ponteggio da utilizzare in funzione allo spazio disponibile ed ai luoghi di lavoro
- il montaggio e lo smontaggio devono essere eseguiti da personale idoneo
- gli impalcati devono essere messi in opera in modo completo e secondo quanto indicato nell'autorizzazione ministeriale

## **Elenco degli apprestamenti (segue)**

### **DURANTE L'UTILIZZO**

- non salire o scendere lungo gli elementi del ponteggio, ma utilizzare apposite scale
- evitare di correre o saltare sugli intavolati
- evitare di gettare dall'alto materiali di qualsiasi genere
- abbandonare il ponteggio in presenza di un forte vento
- non montare ponti a cavalletto sul ponteggio, neanche se composto da pignatte e tavole
- non rimuovere le tavole del ponteggio (ad esempio per costruire ponti a cavalletto)
- non accatastare materiale sul ponte
- tenere sgombri i passaggi

### **DOPO L'UTILIZZO**

- verificare che venga conservato in buone condizioni di manutenzione
- dopo violente perturbazioni atmosferiche o prolungata interruzione dell'attività assicurarsi sulla stabilità ed integrità

### **Verifiche da attuare**

#### **PRIMA DELL'UTILIZZO**

- è disponibile l'autorizzazione ministeriale
- sono disponibili il libretto e lo schema
- è disponibile il PIMUS
- è disponibile il progetto se supera i 20 mt di altezza
- è realizzato secondo lo schema
- sono posizionate le controventature
- le zone di passaggio sottostanti sono protette da mantovane o rese inaccessibili
- le scale di accesso ai ponti non sono consecutive
- le tavole sono di 4x20 o 5x30
- la distanza tra il ponte e la struttura non è maggiore di 20 cm
- i sottoponti sono a meno di 2.50 mt
- è dotato di parapetto con corrente superiore, mediano e tavola fermapiEDE alte 20 cm
- i montanti superano di 1.20 mt l'ultimo impalcato o la gronda
- è ancorato alla costruzione
- i montanti poggiano su basette
- è collegato all'impianto di terra

### **Elenco dei rischi e relative misure preventive e protettive**

Descrizione rischio	Valutazione rischio	Si trasmette all'esterno	Si diffonde alle fasi concomitanti
Cadute a livello e scivolamenti nell'uso del ponteggio	MOLTO BASSO	No	No
Elettrocuzione nell'uso del ponteggio	MOLTO BASSO	No	No
Tagli e abrasioni alle mani nel montaggio e smontaggio del ponteggio	MOLTO BASSO	No	No
Rottura dell'impalcato del ponteggio Permane fino: smontaggio ponteggio	ALTO	No	Si
Caduta dall'alto dal ponteggio	MEDIO	No	No
Caduta di materiali dall'alto del ponteggio	MEDIO	Si	Si
Crollo o ribaltamento del ponteggio	ALTO	Si	Si

1. Cadute a livello e scivolamenti nell'uso del ponteggio
  - i ponti sono tenuti liberi
2. Elettrocuzione nell'uso del ponteggio
  - il ponteggio è collegato all'impianto di terra
3. Tagli e abrasioni alle mani nel montaggio e smontaggio del ponteggio
  - le maestranze fanno uso di appositi guanti

## ***Elenco degli apprestamenti (segue)***

4. Rottura dell'impalcato del ponteggio
  - le tavole di legno usate per gli impalcati dei ponteggi hanno dimensioni non inferiori a 4 x 30 cm, oppure 5 x 20 cm
  - gli impalcati prefabbricati sono fissati come da indicazione del costruttore e sono in buono stato di conservazione
5. Caduta dall'alto dal ponteggio
  - il ponteggio è provvisto di parapetto regolamentare
  - il parapetto è fornito di tavola fermapiè
  - il ponteggio prosegue 1.20 mt oltre l'ultimo piano di lavoro
  - durante il montaggio il personale utilizza cinture di sicurezza
  - la distanza tra il ponte e la struttura non è maggiore di 20 cm
  - le scale, per accedere ai vari piani del ponteggio, sono installate sfalsate tra loro e superano di almeno un mt il piano di arrivo
6. Caduta di materiali dall'alto del ponteggio
  - le eventuali zone di passaggio sono protette con mantovana
  - il ponteggio è fornito di rete o teli parasassi
  - le eventuali zone di pubblico passaggio sono delimitate e protette
7. Crollo o ribaltamento del ponteggio
  - il ponteggio è realizzato da personale esperto conformemente allo schema fornito dal costruttore
  - se non trattasi di demolizione, il ponteggio è ancorato alla costruzione
  - il ponteggio è fornito di basette e di assi ripartitori del carico
  - le reti o i teli sono installati tenendo conto del vento
  - in caso di forte vento le maestranze abbandonano il ponteggio
  - sul ponteggio non vengono accatastati materiali

### **APP.013 - Trabattello su ruote**

Impalcatura prefabbricata dotata di ruote per lo spostamento di altezza fino a 15.00 metri

#### **Misure organizzative**

Il trabattello ha un'ampia base in modo da resistere, con largo margine di sicurezza, ai carichi ed alle oscillazioni cui possono essere sottoposti durante gli spostamenti o per colpi di vento e in modo che non possano essere ribaltati.

Il piano di scorrimento delle ruote è livellato.

Il carico del trabattello sul terreno deve essere opportunamente ripartito con tavoloni o altro mezzo equivalente.

Le ruote del trabattello sono bloccate con cunei dalle due parti o sistemi equivalenti.

Il trabattello è ancorato alla costruzione almeno ogni due piani.

In assenza di ancoraggio viene utilizzata la tipologia conforme all'allegato XXIII del T.U..

La verticalità è controllata con livello o con pendolino.

Il trabattello è spostato in assenza di lavoratori e carichi.

#### **Procedure di utilizzo**

##### **PRIMA DELL'UTILIZZO**

- garantire la stabilità del ponte anche senza la disattivazione delle ruote
- il piano di scorrimento delle ruote deve essere livellato e ben compatto
- l'impalcato deve essere ben fissato sugli appoggi
- corredare il ponte alla base mediante un dispositivo per il controllo dell'orizzontalità

## ***Elenco degli apprestamenti (segue)***

- in caso di altezze considerevoli i ponti devono essere ancorati alla costruzione ogni due piani
- deve essere montato con tutte le componenti ed in tutte le parti

### **DURANTE L'UTILIZZO**

- controllo del blocco ruote
- non usare impalcati di fortuna
- non installare apparecchi di sollevamento sul ponte
- non effettuare spostamenti con persone sopra
- rispettare le indicazioni fornite dal costruttore
- in caso di mancata verticalità della struttura ripartire il carico del ponte sul terreno mediante tavoloni
- controllo degli elementi d'incastro e di collegamento
- controllo che non si trovino linee elettriche aeree a distanza minore di 5 mt

### **DOPO L'UTILIZZO**

- eventuali anomalie e mancanza di attrezzature devono essere subito segnalate al responsabile di cantiere

### **Verifiche da attuare**

#### **PRIMA DELL'UTILIZZO**

- è dotato di parapetto normale

#### **DURANTE L'UTILIZZO**

- è posizionato in verticale
- le ruote sono bloccate
- lo spostamento è fatto senza persona sul ponte
- è ancorato alla struttura

### **Elenco dei rischi e relative misure preventive e protettive**

Descrizione rischio	Valutazione rischio	Si trasmette all'esterno	Si diffonde alle fasi concomitanti
Caduta dal trabattello	MEDIO	No	No
Crollo del trabattello	ALTO	No	Si

1. Caduta dal trabattello
  - il trabattello è dotato di parapetto regolamentare
2. Crollo del trabattello
  - il trabattello è montato secondo lo schema del costruttore
  - quando ospita persone, le ruote sono bloccate
  - è controllata l'orizzontalità degli impalcati
  - in caso di notevoli altezze è ancorato all'opera ogni due piani

### **APP.014 - Transenne**

Transenne in ferro a protezione di luoghi di lavoro in genere

#### **Procedure di utilizzo**

In vicinanza di strade, la transennatura è eseguita e segnalata in conformità al codice della strada

#### **Verifiche da attuare**

##### **PRIMA DELL'UTILIZZO**

- è adeguatamente segnalata nelle zone a traffico veicolare



## ***Elenco degli apprestamenti (segue)***

### **Elenco dei rischi e relative misure preventive e protettive**

Descrizione rischio	Valutazione rischio	Si trasmette all'esterno	Si diffonde alle fasi concomitanti
Cadute a livello per inciampo su materiale scaricato	BASSO	No	No
Movimentazione manuale dei carichi	BASSO	No	No
Tagli, abrasioni e schiacciamento delle mani nel sollevamento di materiali	MEDIO	No	No

1. Cadute a livello per inciampo su materiale scaricato
  - le vie di passaggio sono tenute sgombrere
  - il materiale è accatastato in modo ordinato
2. Movimentazione manuale dei carichi
  - i pesi superiori a 20 Kg vengono manovrati in due
  - i lavoratori sono formati e informati sulla movimentazione manuale dei carichi
  - preferibilmente vengono utilizzati mezzi di sollevamento quali carriole, argani e simili
3. Tagli, abrasioni e schiacciamento delle mani nel sollevamento di materiali
  - le maestranze utilizzano guanti di uso generale

## Elenco delle attrezzature

E' previsto l'uso delle seguenti attrezzature:

1. Avvitatore a batterie
2. Badile
3. Canale per il convogliamento delle macerie
4. Cannello ad aria calda
5. Cannello ossiacetilenico
6. Carriola
7. Cazzuola
8. Filettrice elettrica
9. Flessibile o smerigliatrice
10. Forbici
11. Intonacatrice
12. Levigatrice a mano
13. Martello demolitore elettrico
14. Martello demolitore pneumatico
15. Martello manuale
16. Motosega
17. Pennello per pittori
18. Piccone manuale
19. Piegaferrì elettrico
20. Pistola sparachiodi
21. Pompa nebulizzatrice a mano
22. Pompa nebulizzatrice elettrica airless
23. Saldatrice elettrica a stelo
24. Saldatrice per polietilene
25. Scala a elementi innestabili
26. Scala doppia
27. Scala semplice portatile
28. Scanalatrice elettrica per esecuzione di rainure
29. Sega circolare a disco o a nastro
30. Sega per legno manuale
31. Spatola
32. Spazzolone
33. Taglierina manuale
34. Trapano elettrico
35. Utensili manuali per lavori elettrici
36. Utensili manuali vari

### ATT.005 - Avvitatore a batterie

Avvitatore elettrico manuale a batterie

#### **Procedure di utilizzo**

DURANTE L'UTILIZZO

- utilizzare appositi guanti

#### **Elenco dei rischi e relative misure preventive e protettive**

Descrizione rischio	Valutazione rischio	Si trasmette all'esterno	Si diffonde alle fasi concomitanti
Elettrocuzione nell'uso dell'avvitatore a batterie	BASSO	No	No
Proiezione di schegge	BASSO	No	No
Rumore nell'uso dell'avvitatore a batterie	MEDIO	No	Si

1. Elettrocuzione nell'uso dell'avvitatore a batterie

## ***Elenco delle attrezzature (segue)***

- prima dell'uso viene verificata la presenza di reti sotto tensione
- l'avvitatore è dotato di doppio isolamento

2. Proiezione di schegge
  - le maestranze utilizzano appositi occhiali
3. Rumore nell'uso dell'avvitatore a batterie
  - l'operatore fa uso di tappi auricolari
  - il trapano è dotato di comando a uomo presente

### **Elenco dei dispositivi di protezione individuale utilizzati**

Tutti i lavoratori presenti in cantiere indossano anche la tuta da lavoro, le scarpe antinfortunistiche, l'elmetto ed i guanti di uso generale (dpi standard).

#### **ATT.006 - Badile**

Utensile manuale utilizzato per lo scavo o per il caricamento di materiali terrosi

### **Elenco dei rischi e relative misure preventive e protettive**

Descrizione rischio	Valutazione rischio	Si trasmette all'esterno	Si diffonde alle fasi concomitanti
Danni spino-dorsali per movimenti ripetitivi di carichi	MEDIO	No	No
Danni all'apparato spino/dorsale nell'uso di attrezzi manuali	MOLTO BASSO	No	No

1. Danni spino-dorsali per movimenti ripetitivi di carichi
  - l'azione di movimentazione viene periodicamente sospesa
  - il lavoratore assume una posizione tale da evitare torsioni dannose del busto
  - nella scelta dei materiali, vengono privilegiati quelli a minor peso
2. Danni all'apparato spino/dorsale nell'uso di attrezzi manuali
  - il manico dell'attrezzo è proporzionato all'altezza dell'operatore
  - l'attrezzo è mantenuto in buono stato
  - le maestranze sono formate e informate sull'uso dell'attrezzo

### **Elenco dei dispositivi di protezione individuale utilizzati**

Tutti i lavoratori presenti in cantiere indossano anche la tuta da lavoro, le scarpe antinfortunistiche, l'elmetto ed i guanti di uso generale (dpi standard).

#### **ATT.007 - Canale per il convogliamento delle macerie**

Canale in pvc telescopico utilizzato per convogliare i materiali di risulta su un automezzo

### **Elenco dei rischi e relative misure preventive e protettive**

Descrizione rischio	Valutazione rischio	Si trasmette all'esterno	Si diffonde alle fasi concomitanti
Caduta dall'alto nell'operazione di svuotamento entro il canale	MOLTO BASSO	No	No
Caduta di materiali dal canale	MEDIO	No	Si
Crollo del canale per distacco dei ganci	MEDIO	No	No
Inalazione di polveri nell'uso del canale per convogliare le macerie	BASSO	No	No

1. Caduta dall'alto nell'operazione di svuotamento entro il canale
  - la zona di svuotamento dispone comunque di una tavola avente funzione di parapetto
  - alla base del canale è fissata una tavola per l'arresto della ruota della carriola

## ***Elenco delle attrezzature (segue)***

2. Caduta di materiali dal canale
  - nessuno transita sotto la zona di carico del canale
3. Crollo del canale per distacco dei ganci
  - nessuno opera sotto la zona di carico del canale
  - il canale è agganciato in modo corretto
4. Inalazione di polveri nell'uso del canale per convogliare le macerie
  - l'altezza del canale è ridotta al minimo

### **Elenco dei dispositivi di protezione individuale utilizzati**

Tutti i lavoratori presenti in cantiere indossano anche la tuta da lavoro, le scarpe antinfortunistiche, l'elmetto ed i guanti di uso generale (dpi standard).

### **ATT.008 - Cannello ad aria calda**

Cannello alimentato da GPL per la produzione di aria calda utilizzato in genere per il fissaggio di guaine

#### **Procedure di utilizzo**

##### PRIMA DELL'UTILIZZO

- controllo del riduttore di pressione e dei tubi di gomma

##### DURANTE L'UTILIZZO

- spegnere la fiamma e chiudere l'afflusso del gas durante le pause di lavoro
- verificare l'eventuali perdite di gas

##### DOPO L'UTILIZZO

- spegnere la fiamme e chiudere le valvole del gas e riporre le bombola nel deposito cantiere

### **Elenco dei rischi e relative misure preventive e protettive**

Descrizione rischio	Valutazione rischio	Si trasmette all'esterno	Si diffonde alle fasi concomitanti
Inalazione di gas nell'uso del cannello	MEDIO	No	No
Rumore nell'uso di attrezzi generici	BASSO	No	Si
Ustioni nell'uso del cannello	ALTO	No	No
Incendi ed esplosioni nell'uso del cannello	ALTO	Si	Si

1. Inalazione di gas nell'uso del cannello
  - i locali chiusi vengono ventilati naturalmente o artificialmente
  - l'operatore utilizza apposita maschera
  - non viene utilizzato nei locali completamente interrati e non aerati
2. Rumore nell'uso di attrezzi generici
  - l'operatore utilizza cuffie o tappi auricolari
3. Ustioni nell'uso del cannello
  - gli operatori utilizzano guanti, occhiali, grembiere in cuoio ed elmetto protettivo
4. Incendi ed esplosioni nell'uso del cannello
  - la fiamma viene spenta quando il cannello viene appoggiato
  - il cannello non viene utilizzato vicino a sostanze infiammabili
  - le bombole di GPL sono tenute in verticale e sono dotate di dispositivi di sicurezza
  - le bombole sono tenute lontane da fonti di calore
  - è disponibile un estintore a polvere

## **Elenco delle attrezzature (segue)**

- il tubo in gomma è omologato e protetto da tagli accidentali

### **Elenco dei dispositivi di protezione individuale utilizzati**

Tutti i lavoratori presenti in cantiere indossano anche la tuta da lavoro, le scarpe antinfortunistiche, l'elmetto ed i guanti di uso generale (dpi standard).

1. Grembiale per saldature
2. Guanti anticalore
3. Schermo facciale in policarbonato

### **ATT.009 - Cannello ossiacetilenico**

Cannello alimentato da acetilene utilizzato per il taglio e la saldatura dei metalli

#### **Procedure di utilizzo**

##### **PRIMA DELL'UTILIZZO**

- controllo dei manometri e dei riduttori di pressione e della stabilità delle bombole sul carrello portabombole
- verificare l'assenza di gas o altro materiale infiammabile nell'ambiente sul quale si effettuano gli interventi

##### **DURANTE L'UTILIZZO**

- le bombole non devono essere lasciate esposte ai raggi solari o ad altre fonti di calore
- spegnere la fiamma e chiudere l'afflusso del gas nelle pause di lavoro
- non utilizzare la fiamma libera in corrispondenza delle bombole e delle tubazioni del gas

##### **DOPO L'UTILIZZO**

- dopo aver spento la fiamma chiudere le valvole di afflusso del gas
- le bombole devono essere riposte nel deposito di cantiere

#### **Verifiche da attuare**

##### **DURANTE L'UTILIZZO**

- l'addetto utilizza grembiale in cuoio e guanti

### **Elenco dei rischi e relative misure preventive e protettive**

Descrizione rischio	Valutazione rischio	Si trasmette all'esterno	Si diffonde alle fasi concomitanti
Inalazione di gas nell'uso del cannello	MEDIO	No	No
Rumore nell'uso di attrezzi generici	BASSO	No	Si
Ustioni nell'uso del cannello	ALTO	No	No
Incendi ed esplosioni nell'uso del cannello ossiacetilenico	ALTO	Si	Si

1. Inalazione di gas nell'uso del cannello
  - i locali chiusi vengono ventilati naturalmente o artificialmente
  - l'operatore utilizza apposita maschera
  - non viene utilizzato nei locali completamente interrati e non aerati
2. Rumore nell'uso di attrezzi generici
  - l'operatore utilizza cuffie o tappi auricolari
3. Ustioni nell'uso del cannello
  - gli operatori utilizzano guanti, occhiali, grembiale in cuoio ed elmetto protettivo
4. Incendi ed esplosioni nell'uso del cannello ossiacetilenico
  - la fiamma viene spenta quando il cannello viene appoggiato
  - il cannello non viene utilizzato vicino a sostanze infiammabili

## **Elenco delle attrezzature (segue)**

- le bombole di acetilene sono ancorate in verticale e sono dotate di dispositivi di sicurezza contro il ritorno di fiamma
- gli spostamenti delle bombole avvengono con carrello portabombole
- le bombole sono tenute lontane da fonti di calore
- è disponibile un estintore a polvere
- nei recipienti chiusi viene soffiata aria prima delle operazioni di taglio e/o saldatura
- il cannello è utilizzato da personale esperto

### **Elenco dei dispositivi di protezione individuale utilizzati**

Tutti i lavoratori presenti in cantiere indossano anche la tuta da lavoro, le scarpe antinfortunistiche, l'elmetto ed i guanti di uso generale (dpi standard).

1. Grembiere per saldature
2. Guanti anticalore
3. Maschera per saldatura

### **ATT.010 - Carriola**

#### **Elenco dei rischi e relative misure preventive e protettive**

Descrizione rischio	Valutazione rischio	Si trasmette all'esterno	Si diffonde alle fasi concomitanti
Caduta di materiali dalla carriola	MEDIO	No	No
Danni all'apparato spino/dorsale nell'uso della carriola	MEDIO	No	No
Scivolamenti e cadute a livello nell'uso della carriola	BASSO	No	No

1. Caduta di materiali dalla carriola
  - il carico non supera i bordi della carriola
2. Danni all'apparato spino/dorsale nell'uso della carriola
  - la carriola è caricata per un peso inferiore a 40 Kg
  - le ruote sono mantenute ben gonfie
  - viene prevista la turnazione degli operai
3. Scivolamenti e cadute a livello nell'uso della carriola
  - i passaggi sono mantenuti sgombri
  - le passerelle hanno dimensione regolamentare

### **Elenco dei dispositivi di protezione individuale utilizzati**

Tutti i lavoratori presenti in cantiere indossano anche la tuta da lavoro, le scarpe antinfortunistiche, l'elmetto ed i guanti di uso generale (dpi standard).

### **ATT.011 - Cazzuola**

#### **Elenco dei rischi e relative misure preventive e protettive**

Descrizione rischio	Valutazione rischio	Si trasmette all'esterno	Si diffonde alle fasi concomitanti
Dermatosi per contatto con il cemento	BASSO	No	No

1. Dermatosi per contatto con il cemento
  - le maestranze utilizzano guanti di uso generale

## **Elenco delle attrezzature (segue)**

### **Elenco dei dispositivi di protezione individuale utilizzati**

Tutti i lavoratori presenti in cantiere indossano anche la tuta da lavoro, le scarpe antinfortunistiche, l'elmetto ed i guanti di uso generale (dpi standard).

#### **ATT.013 - Filettrice elettrica**

Utensile elettrico utilizzato per la realizzazione di filetti in genere su tubi in acciaio

#### **Procedure di utilizzo**

##### PRIMA DELL'UTILIZZO

- verificare l'efficienza dei comandi e dell'interruttore di emergenza

##### DURANTE L'UTILIZZO

- bloccare il pezzo da filettare e sostenere le barre lunghe

##### DOPO L'UTILIZZO

- interrompere l'alimentazione elettrica

### **Elenco dei rischi e relative misure preventive e protettive**

Descrizione rischio	Valutazione rischio	Si trasmette all'esterno	Si diffonde alle fasi concomitanti
Imbrigliamento di indumenti	ALTO	No	No
Contatto con olii nell'uso della filettrice elettrica	BASSO	No	No
Elettrocuzione nell'uso della filettrice elettrica	MOLTO BASSO	No	No
Punture e lacerazioni alle mani nell'uso della filettrice elettrica	MEDIO	No	No
Rumore nell'uso di attrezzi generici	BASSO	No	Si

1. Imbrigliamento di indumenti
  - le maestranze non indossano indumenti svolazzanti o braccialetti che possano impigliarsi
  - l'attrezzo dispone di pulsante per l'arresto di emergenza
2. Contatto con olii nell'uso della filettrice elettrica
  - l'operatore utilizza appositi guanti
3. Elettrocuzione nell'uso della filettrice elettrica
  - la filettrice è collegata all'impianto di terra
4. Punture e lacerazioni alle mani nell'uso della filettrice elettrica
  - l'operatore utilizza guanti antitaglio
5. Rumore nell'uso di attrezzi generici
  - l'operatore utilizza cuffie o tappi auricolari

### **Elenco dei dispositivi di protezione individuale utilizzati**

Tutti i lavoratori presenti in cantiere indossano anche la tuta da lavoro, le scarpe antinfortunistiche, l'elmetto ed i guanti di uso generale (dpi standard).

#### **ATT.018 - Flessibile o smerigliatrice**

Utensile elettrico manuale con disco rotante ad alta velocità utilizzato in genere per il taglio di metalli

## **Elenco delle attrezzature (segue)**

### **Procedure di utilizzo**

#### PRIMA DELL'UTILIZZO

- verifica dell'interruttore del fissaggio del disco e dell'integrità del medesimo

#### DURANTE L'UTILIZZO

- l'utensile deve essere ben impugnato con entrambe le mani tramite apposite maniglie  
- non tagliare materiali ferrosi in vicinanza di sostanze infiammabili

#### DOPO L'UTILIZZO

- scollegare elettricamente l'utensile

### **Elenco dei rischi e relative misure preventive e protettive**

Descrizione rischio	Valutazione rischio	Si trasmette all'esterno	Si diffonde alle fasi concomitanti
Inalazione di polveri nell'uso del flessibile	MEDIO	No	Si
Proiezione di schegge nell'uso del flessibile	MEDIO	No	Si
Rumore nell'uso del flessibile/levigatrice	ALTO	Si	Si
Tagli agli arti inferiori e superiori nell'uso del flessibile	MEDIO	No	No
Ustioni nell'uso del flessibile	BASSO	No	No

1. Inalazione di polveri nell'uso del flessibile
  - è evitato il taglio in ambienti chiusi
  - l'operatore utilizza mascherine antipolvere
2. Proiezione di schegge nell'uso del flessibile
  - l'operatore indossa occhiali o maschera
  - l'operatore evita di esercitare troppa pressione sull'utensile
  - il disco usurato o danneggiato viene sostituito
3. Rumore nell'uso del flessibile/levigatrice
  - i non addetti sono allontanati dalla zona di lavoro
  - l'operatore utilizza cuffie o tappi auricolari
4. Tagli agli arti inferiori e superiori nell'uso del flessibile
  - l'operatore utilizza guanti antitaglio e scarpe antinfortunistiche
  - la sostituzione del disco avviene con spina distaccata
  - il flessibile dispone di interruttore a uomo presente
  - il disco è dotato di apposita protezione
5. Ustioni nell'uso del flessibile
  - l'operatore utilizza appositi guanti

### **Elenco dei dispositivi di protezione individuale utilizzati**

Tutti i lavoratori presenti in cantiere indossano anche la tuta da lavoro, le scarpe antinfortunistiche, l'elmetto ed i guanti di uso generale (dpi standard).

1. Guanti antitaglio in pelle

### **ATT.015 - Forbici**

### **Elenco dei rischi e relative misure preventive e protettive**



## ***Elenco delle attrezzature (segue)***

Descrizione rischio	Valutazione rischio	Si trasmette all'esterno	Si diffonde alle fasi concomitanti
Tagli agli arti nell'uso di attrezzi manuali	MEDIO	No	No

1. Tagli agli arti nell'uso di attrezzi manuali  
- le maestranze fanno uso di guanti e di tute antitaglio

### **Elenco dei dispositivi di protezione individuale utilizzati**

Tutti i lavoratori presenti in cantiere indossano anche la tuta da lavoro, le scarpe antinfortunistiche, l'elmetto ed i guanti di uso generale (dpi standard).

1. Guanti antitaglio in pelle

### **ATT.017 - Intonacatrice**

Strumento utilizzato per lo spruzzo di intonaci

#### **Procedure di utilizzo**

##### **PRIMA DELL'UTILIZZO**

- controllo delle connessioni tra pistola e tubi di alimentazione

##### **DURANTE L'UTILIZZO**

- nelle pause di lavoro interrompere l'afflusso di aria

##### **DOPO L'UTILIZZO**

- staccare l'utensile dal compressore e pulire bene l'utensile e le tubazioni

### **Elenco dei rischi e relative misure preventive e protettive**

Descrizione rischio	Valutazione rischio	Si trasmette all'esterno	Si diffonde alle fasi concomitanti
Dermatosi per contatto con il cemento	BASSO	No	No
Getti e schizzi nell'uso della intonacatrice	MEDIO	No	No
Rottura delle tubazioni in pressione dell'intonacatrice	MOLTO BASSO	No	No
Rumore nell'uso della intonacatrice	MEDIO	Si	Si

1. Dermatosi per contatto con il cemento  
- le maestranze utilizzano guanti di uso generale
2. Getti e schizzi nell'uso della intonacatrice  
- gli addetti utilizzato idonei occhiali
3. Rottura delle tubazioni in pressione dell'intonacatrice  
- prima dell'inizio dei lavori le tubazioni vengono controllate  
- al termine dei lavori la macchina è accuratamente pulita  
- l'intonacatrice è dotata di valvole di sicurezza
4. Rumore nell'uso della intonacatrice  
- l'intonacatrice è posta in zone all'aperto  
- l'intonacatrice è dotata di involucro insonorizzante

### **Elenco dei dispositivi di protezione individuale utilizzati**

Tutti i lavoratori presenti in cantiere indossano anche la tuta da lavoro, le scarpe antinfortunistiche, l'elmetto ed i guanti di uso generale (dpi standard).

## **Elenco delle attrezzature (segue)**

1. Occhiali in policarbonato

### **ATT.019 - Levigatrice a mano**

Utensile elettrico di piccole dimensioni utilizzato per la levigazione di superfici

#### **Procedure di utilizzo**

##### PRIMA DELL'UTILIZZO

- controllo delle protezioni, dei comandi e delle parti elettriche visibili

##### DURANTE L'UTILIZZO

- posizionare il cavo di alimentazione in zona sicura da non intralciare i passaggi  
- allontanare i non addetti ai lavori

##### DOPO L'UTILIZZO

- scollegare elettricamente la macchina e pulirla accuratamente

#### **Elenco dei rischi e relative misure preventive e protettive**

Descrizione rischio	Valutazione rischio	Si trasmette all'esterno	Si diffonde alle fasi concomitanti
Elettrocuzione nell'uso della levigatrice	MEDIO	No	No
Inalazione di polveri di legno	MEDIO	No	Si
Rumore nell'uso del flessibile/levigatrice	ALTO	Si	Si

1. Elettrocuzione nell'uso della levigatrice

- la levigatrice è dotata di doppio isolamento
- la levigatrice è collegata all'impianto di terra e a monte dell'alimentazione è installato un salvavita
- il cavo di alimentazione è posizionato in modo da evitare tranciamenti accidentali

2. Inalazione di polveri di legno

- i locali sono mantenuti aerati
- la levigatrice dispone di sistema di aspirazione delle polveri
- l'operatore utilizza una mascherina antipolvere

3. Rumore nell'uso del flessibile/levigatrice

- i non addetti sono allontanati dalla zona di lavoro
- l'operatore utilizza cuffie o tappi auricolari

#### **Elenco dei dispositivi di protezione individuale utilizzati**

Tutti i lavoratori presenti in cantiere indossano anche la tuta da lavoro, le scarpe antinfortunistiche, l'elmetto ed i guanti di uso generale (dpi standard).

1. Maschera monouso per polveri e fumi
2. Guanti antitaglio in pelle

### **ATT.023 - Martello demolitore elettrico**

Utensile elettrico utilizzato nelle demolizioni o nelle perforazioni

#### **Procedure di utilizzo**

##### PRIMA DELL'UTILIZZO

- controllo della spina di alimentazione e del cavo  
- vengono verificate le strutture per individuare potenziali pericoli di crollo

## **Elenco delle attrezzature (segue)**

### **DURANTE L'UTILIZZO**

- il cavo di alimentazione non deve intralciare i passaggi
- durante le pause di lavoro staccare il collegamento elettrico

### **DOPO L'UTILIZZO**

- scollegare l'utensile e controllare il cavo di alimentazione

### **Verifiche da attuare**

### **DURANTE L'UTILIZZO**

- gli addetti indossano cuffie o tappi auricolari

### **Elenco dei rischi e relative misure preventive e protettive**

Descrizione rischio	Valutazione rischio	Si trasmette all'esterno	Si diffonde alle fasi concomitanti
Elettrocuzione nell'uso del martello elettrico	MEDIO	No	No
Inalazione di polveri	MOLTO BASSO	No	No
Proiezione di schegge	BASSO	No	No
Rumore nell'uso del martello elettrico/pneumatico	ALTO	Si	Si
Vibrazioni nell'uso di attrezzi manuali	BASSO	No	No

1. Elettrocuzione nell'uso del martello elettrico
  - il martello elettrico è dotato di doppio isolamento
  - il cavo è posto in modo da non interferire con la punta dell'attrezzo
  - le operazioni vengono sospese in caso di surriscaldamento dell'attrezzo
2. Inalazione di polveri
  - l'addetto utilizza apposite mascherine
3. Proiezione di schegge
  - le maestranze utilizzano appositi occhiali
4. Rumore nell'uso del martello elettrico/pneumatico
  - la zona esposta a livello elevato di rumorosità è segnalata
  - i non addetti ai lavori vengono allontanati
  - le maestranze utilizzano cuffie o tappi auricolari
  - vengono rispettate le ore di silenzio imposte da leggi o regolamenti
5. Vibrazioni nell'uso di attrezzi manuali
  - l'attrezzo è dotato di impugnature in grado di ridurre le vibrazioni indotte
  - l'addetto utilizza guanti in grado di ridurre l'effetto delle vibrazioni

### **Elenco dei dispositivi di protezione individuale utilizzati**

Tutti i lavoratori presenti in cantiere indossano anche la tuta da lavoro, le scarpe antinfortunistiche, l'elmetto ed i guanti di uso generale (dpi standard).

1. Guanti antivibrazioni
2. Maschera monouso per polveri e fumi

### **ATT.021 - Martello demolitore pneumatico**

Martello demolitore ad aria compressa fornita da un motore a scoppio

## **Elenco delle attrezzature (segue)**

### **Procedure di utilizzo**

#### PRIMA DELL'UTILIZZO

- vengono allontanate le maestranze non necessarie allo svolgimento del lavoro
- vengono verificate le strutture per individuare potenziali pericoli di crollo
- vengono controllati le valvole e gli altri dispositivi di sicurezza

#### DURANTE L'UTILIZZO

- le maestranze utilizzano cuffie

#### DOPO L'UTILIZZO

- spegnere la macchina

### **Verifiche da attuare**

#### DURANTE L'UTILIZZO

- gli addetti indossano cuffie o tappi auricolari

### **Elenco dei rischi e relative misure preventive e protettive**

Descrizione rischio	Valutazione rischio	Si trasmette all'esterno	Si diffonde alle fasi concomitanti
Crolli durante l'uso del martello pneumatico	MEDIO	No	No
Inalazione di fumi nell'uso del martello pneumatico	BASSO	No	Si
Inalazione di polveri	MOLTO BASSO	No	No
Rumore nell'uso del martello elettrico/pneumatico	ALTO	Si	Si
Scoppio delle tubazioni del martello pneumatico	MOLTO BASSO	No	No

1. Crolli durante l'uso del martello pneumatico
  - le strutture vengono preventivamente verificate
2. Inalazione di fumi nell'uso del martello pneumatico
  - la macchine che produce l'aria compressa è posta lontano dai luoghi di lavoro
  - i fumi sono diretti lontano dalle persone
3. Inalazione di polveri
  - l'addetto utilizza apposite mascherine
4. Rumore nell'uso del martello elettrico/pneumatico
  - la zona esposta a livello elevato di rumorosità è segnalata
  - i non addetti ai lavori vengono allontanati
  - le maestranze utilizzano cuffie o tappi auricolari
  - vengono rispettate le ore di silenzio imposte da leggi o regolamenti
5. Scoppio delle tubazioni del martello pneumatico
  - il martello pneumatico è dotato di valvole di sicurezza

### **Elenco dei dispositivi di protezione individuale utilizzati**

Tutti i lavoratori presenti in cantiere indossano anche la tuta da lavoro, le scarpe antinfortunistiche, l'elmetto ed i guanti di uso generale (dpi standard).

1. Guanti antivibrazioni
2. Maschera monouso per polveri e fumi

## ***Elenco delle attrezzature (segue)***

### **ATT.003 - Martello manuale**

Utensile manuale con testa in ferro e manico in legno

#### **Procedure di utilizzo**

##### PRIMA DELL'UTILIZZO

- controllo che la testa del martello sia piatta e ben ancorata al manico

##### DURANTE L'UTILIZZO

- utilizzare appositi guanti

#### **Elenco dei rischi e relative misure preventive e protettive**

Descrizione rischio	Valutazione rischio	Si trasmette all'esterno	Si diffonde alle fasi concomitanti
Colpi alle mani nell'uso del martello	BASSO	No	No
Proiezione di schegge nell'uso del martello manuale	MEDIO	No	No
Rumore nell'uso del martello manuale	MEDIO	Si	Si

1. Colpi alle mani nell'uso del martello
  - l'operatore utilizza appositi guanti
  - vengono utilizzati idonei paracolpi per punte e scalpelli
2. Proiezione di schegge nell'uso del martello manuale
  - le maestranze utilizzano occhiali o maschere
  - la testa del martello è mantenuta libera da parti deteriorate
3. Rumore nell'uso del martello manuale
  - in caso di uso prolungato le maestranze utilizzano tappi auricolari

#### **Elenco dei dispositivi di protezione individuale utilizzati**

Tutti i lavoratori presenti in cantiere indossano anche la tuta da lavoro, le scarpe antinfortunistiche, l'elmetto ed i guanti di uso generale (dpi standard).

### **ATT.026 - Motosega**

Attrezzo manuale a motore utilizzato per il taglio di parti in legno

#### **Procedure di utilizzo**

##### PRIMA DELL'UTILIZZO

- controllo dell'integrità della catena  
- controllo dei dispositivi di arresto e di accensione

##### DURANTE L'UTILIZZO

- durante le pause spegnere la macchina

##### DOPO L'UTILIZZO

- registrare e lubrificare la macchina

#### **Verifiche da attuare**

##### DURANTE L'UTILIZZO

- gli addetti indossano indumenti antitaglio

## ***Elenco delle attrezzature (segue)***

### **Elenco dei rischi e relative misure preventive e protettive**

Descrizione rischio	Valutazione rischio	Si trasmette all'esterno	Si diffonde alle fasi concomitanti
Incendio del mezzo	BASSO	No	No
Lacerazioni per rottura della catena	ALTO	No	Si
Rumore nell'uso di attrezzi manuali a motore	MEDIO	Si	Si
Tagli agli arti inferiori e superiori nell'uso della motosega	ALTO	No	No

1. Incendio del mezzo
  - l'operazione di rifornimento è eseguita a motore spento ed è vietato fumare
2. Lacerazioni per rottura della catena
  - prima dell'uso la catena è verificata
  - l'operatore utilizza casco con visiera e indumenti antitaglio
  - le maestranze non addette ai lavori sono allontanate
3. Rumore nell'uso di attrezzi manuali a motore
  - l'operatore utilizza cuffie o tappi auricolari
4. Tagli agli arti inferiori e superiori nell'uso della motosega
  - la motosega è dotata di dispositivo di blocco di fine taglio
  - la motosega è dotata di dispositivo a uomo presente
  - l'operatore indossa tuta, stivali e guanti antitaglio
  - il lavoro è eseguito in condizioni di stabilità

### **Elenco dei dispositivi di protezione individuale utilizzati**

Tutti i lavoratori presenti in cantiere indossano anche la tuta da lavoro, le scarpe antinfortunistiche, l'elmetto ed i guanti di uso generale (dpi standard).

1. Gambali antitaglio
2. Sovrapantaloni antitaglio
3. Guanti antitaglio in pelle

## **ATT.027 - Pennello per pittori**

### **Elenco dei rischi e relative misure preventive e protettive**

Descrizione rischio	Valutazione rischio	Si trasmette all'esterno	Si diffonde alle fasi concomitanti
Danni al polso nell'uso del pennello	BASSO	No	No

1. Danni al polso nell'uso del pennello
  - le maestranze fanno uso di pennelli in buono stato e di pitture di qualità
  - è applicata la turnazione dei lavoratori

### **Elenco dei dispositivi di protezione individuale utilizzati**

Tutti i lavoratori presenti in cantiere indossano anche la tuta da lavoro, le scarpe antinfortunistiche, l'elmetto ed i guanti di uso generale (dpi standard).

## **ATT.028 - Piccone manuale**

Utensile manuale utilizzato negli scavi in terreno consistente o nelle demolizioni

## **Elenco delle attrezzature (segue)**

### **Elenco dei rischi e relative misure preventive e protettive**

Descrizione rischio	Valutazione rischio	Si trasmette all'esterno	Si diffonde alle fasi concomitanti
Colpi e lacerazioni nell'uso del piccone	MEDIO	No	No

1. Colpi e lacerazioni nell'uso del piccone
  - la maestranze operano tra loro a distanza minima di sicurezza

### **Elenco dei dispositivi di protezione individuale utilizzati**

Tutti i lavoratori presenti in cantiere indossano anche la tuta da lavoro, le scarpe antinfortunistiche, l'elmetto ed i guanti di uso generale (dpi standard).

## **ATT.029 - Piegaferri elettrico**

Attrezzatura utilizzata per sagomare i ferri dell'armatura del cemento armato

### **Procedure di utilizzo**

#### PRIMA DELL'UTILIZZO

- controllo delle protezioni di pulegge, ingranaggi e cinghie
- controllo dei pulsanti e dei dispositivi di arresto

#### DURANTE L'UTILIZZO

- non toccare gli organi lavoratori della macchina

#### DOPO L'UTILIZZO

- togliere la corrente e aprire l'interruttore generale
- controllare che il materiale lavorato non sia venuto ad interferire sui conduttori

### **Elenco dei rischi e relative misure preventive e protettive**

Descrizione rischio	Valutazione rischio	Si trasmette all'esterno	Si diffonde alle fasi concomitanti
Cesoimento nell'uso del piegaferri	ALTO	No	No
Elettrocuzione nell'uso di attrezzatura varia	MEDIO	No	No
Scivolamenti a livello nell'uso del piegaferri	MOLTO BASSO	No	No
Tagli e abrasioni alle mani nell'uso di utensili manuali	MEDIO	No	No

1. Cesoimento nell'uso del piegaferri
  - le maestranze non indossano indumenti che si possono impigliare
  - il piegaferri è dotato di pulsante di arresto di emergenza
2. Elettrocuzione nell'uso di attrezzatura varia
  - l'attrezzo è collegato all'impianto di terra e l'impianto di alimentazione è dotato di salvavita
  - il cavo ha indice di resistenza alla penetrazione ip 44
3. Scivolamenti a livello nell'uso del piegaferri
  - il ferro da tagliare e quello tagliato è accumulato in modo ordinato
4. Tagli e abrasioni alle mani nell'uso di utensili manuali
  - l'addetto utilizza appositi guanti antitaglio

### **Elenco dei dispositivi di protezione individuale utilizzati**

Tutti i lavoratori presenti in cantiere indossano anche la tuta da lavoro, le scarpe antinfortunistiche, l'elmetto ed i guanti di uso generale (dpi standard).

## **Elenco delle attrezzature (segue)**

### 1. Guanti antitaglio in pelle

#### **ATT.032 - Pistola sparachiodi**

Pistola utilizzata per sparare i chiodi

#### **Procedure di utilizzo**

##### PRIMA DELL'UTILIZZO

- si impiegano pistola, chiodi e cartucce prodotte dalla medesima casa costruttrice
- controllo del dispositivo di sicurezza

##### DURANTE L'UTILIZZO

- si evita di operare su di un bordo estremo o uno spessore troppo sottile
- il lavoro deve essere eseguito in condizioni di stabilità

##### DOPO L'UTILIZZO

- lubrificare l'utensile
- le riparazioni vengono effettuate da tecnici autorizzati dalla stessa ditta costruttrice negli appositi laboratori
- l'attrezzo al termine di ogni giornata lavorativa è riposto nella apposita custodia, in luoghi chiusi a chiave

#### **Elenco dei rischi e relative misure preventive e protettive**

Descrizione rischio	Valutazione rischio	Si trasmette all'esterno	Si diffonde alle fasi concomitanti
Esplosione della cartucce della pistola sparachiodi	MOLTO BASSO	No	No
Lacerazioni e punture nell'uso della pistola sparachiodi	ALTO	No	No
Proiezione di schegge nell'uso della pistola sparachiodi	MOLTO BASSO	No	No
Rumore nell'uso di attrezzi generici	BASSO	No	Si

1. Esplosione della cartucce della pistola sparachiodi
  - le cartucce sono tenute in apposita tasca
  - al termine del lavoro sono custodite in luogo chiuso a chiave
2. Lacerazioni e punture nell'uso della pistola sparachiodi
  - la pistola è dotata di dispositivo di sicurezza contro gli spari accidentali
  - la pistola è maneggiata da personale esperto
  - la pistola non è utilizzata in presenza di fori, pareti sottili e spigoli
3. Proiezione di schegge nell'uso della pistola sparachiodi
  - le maestranze fanno uso di apposite maschere
  - il personale non addetto viene allontanato
  - la pistola è tenuta perpendicolare alla parete
4. Rumore nell'uso di attrezzi generici
  - l'operatore utilizza cuffie o tappi auricolari

#### **Elenco dei dispositivi di protezione individuale utilizzati**

Tutti i lavoratori presenti in cantiere indossano anche la tuta da lavoro, le scarpe antinfortunistiche, l'elmetto ed i guanti di uso generale (dpi standard).

1. Guanti antitaglio in pelle



## **Elenco delle attrezzature (segue)**

### **ATT.064 - Pompa nebulizzatrice a mano**

Pompa nebulizzatrice manuale da indossare a spalla, con lancia per direzionare lo spruzzo

#### **Procedure di utilizzo**

##### **PRIMA DELL'UTILIZZO**

- controllo della tenuta della rubinetteria
- controllo della tenuta delle guarnizioni della lancia

##### **DURANTE L'UTILIZZO**

- direzionare la lancia in modo che le nebbie non investano l'operatore

##### **DOPO L'UTILIZZO**

- eliminare i liquidi residui dalla pompa provvedendo al risciacquo

#### **Elenco dei rischi e relative misure preventive e protettive**

Descrizione rischio	Valutazione rischio	Si trasmette all'esterno	Si diffonde alle fasi concomitanti
Inalazione di nebbie tossiche da nebulizzatori	MEDIO	Si	Si
Danni spino-dorsali nell'uso prolungato di attrezzi pesanti	MEDIO	No	No

1. Inalazione di nebbie tossiche da nebulizzatori
  - l'operatore utilizza mascherina facciale per aerosol tossici
  - in presenza di vento la nebulizzazione viene interrotta
2. Danni spino-dorsali nell'uso prolungato di attrezzi pesanti
  - vengono privilegiate attrezzature a ridotto peso
  - il lavoratore esegue pause di riposo
  - il lavoratore è informato sull'uso corretto dell'attrezzatura e della postura

#### **Elenco dei dispositivi di protezione individuale utilizzati**

Tutti i lavoratori presenti in cantiere indossano anche la tuta da lavoro, le scarpe antinfortunistiche, l'elmetto ed i guanti di uso generale (dpi standard).

### **ATT.066 - Pompa nebulizzatrice elettrica airless**

Pompa a bassa pressione, azionata elettricamente per la nebulizzazione di liquidi senza emissione di aria.

#### **Procedure di utilizzo**

##### **PRIMA DELL'UTILIZZO**

- verificare se necessita la sostituzione dei filtri
- verificare la tenuta delle guarnizioni
- controllare la valvola di sicurezza

##### **DURANTE L'UTILIZZO**

- utilizzare maschere filtranti e tappi auricolari
- direzionare la pistola erogatrice in modo che le nebbie non investano l'operatore

##### **DOPO L'UTILIZZO**

- ripulire la pompa

## **Elenco delle attrezzature (segue)**

### **Elenco dei rischi e relative misure preventive e protettive**

Descrizione rischio	Valutazione rischio	Si trasmette all'esterno	Si diffonde alle fasi concomitanti
Rumore nell'uso del mezzo	MOLTO BASSO	Si	Si
Inalazione di nebbie tossiche da nebulizzatori	MEDIO	Si	Si
Elettrocuzione nell'uso del mezzo	BASSO	No	No

1. Rumore nell'uso del mezzo
  - le maestranze utilizzano tappi auricolari o cuffie
2. Inalazione di nebbie tossiche da nebulizzatori
  - l'operatore utilizza mascherina facciale per aerosol tossici
  - in presenza di vento la nebulizzazione viene interrotta
3. Elettrocuzione nell'uso del mezzo
  - l'attrezzo è collegato all'impianto di terra e l'impianto di alimentazione è dotato di salvavita
  - i cavi di alimentazione hanno resistenza alla penetrazione ip 44

### **Elenco dei dispositivi di protezione individuale utilizzati**

Tutti i lavoratori presenti in cantiere indossano anche la tuta da lavoro, le scarpe antinfortunistiche, l'elmetto ed i guanti di uso generale (dpi standard).

### **ATT.047 - Saldatrice elettrica a stelo**

Attrezzo elettrico utilizzato per la saldatura di metalli ferrosi

#### **Procedure di utilizzo**

##### **PRIMA DELL'UTILIZZO**

- controllo dell'isolamento della spina di alimentazione, dei cavi e la presenza di materiali infiammabili

##### **DURANTE L'UTILIZZO**

- il personale non addetto alle operazioni di saldatura deve essere allontanato
- il cavo di alimentazione non deve intralciare i passaggi

##### **DOPO L'UTILIZZO**

- scollegare l'utensile

#### **Verifiche da attuare**

##### **PRIMA DELL'UTILIZZO**

- l'addetto utilizza schermi protettivi

##### **DURANTE L'UTILIZZO**

- è collegata a terra

### **Elenco dei rischi e relative misure preventive e protettive**

Descrizione rischio	Valutazione rischio	Si trasmette all'esterno	Si diffonde alle fasi concomitanti
Elettrocuzione nell'uso della saldatrice elettrica	ALTO	No	No
Inalazione di gas nell'uso della saldatrice elettrica	MOLTO BASSO	No	Si
Incendio e esplosione nell'uso della saldatrice elettrica	ALTO	No	No
Irradiazione da radiazioni ultraviolette nell'uso della saldatrice elettrica	ALTO	No	Si

## **Elenco delle attrezzature (segue)**

Proiezione di schegge incandescenti nell'uso della saldatrice elettrica	MEDIO	No	Si
---	-------	----	----

1. Elettrocuzione nell'uso della saldatrice elettrica
  - la saldatrice è alimentata da un trasformatore di sicurezza collegato all'impianto di terra
  - la pinza porta elettrodi è protetta contro i contatti accidentali
  - è presente un interruttore unipolare sul circuito primario di derivazione
  - il cavo di alimentazione è protetto contro i tagli accidentali
  - il cavo di massa è collegato all'elemento in prossimità del punto di saldatura
  - il collegamento è effettuato utilizzando pinze o piastre calamitate fornite con la saldatrice
2. Inalazione di gas nell'uso della saldatrice elettrica
  - l'addetto alla saldatrice elettrica utilizza apposite mascherine
  - i locali vengono costantemente aerati
  - viene utilizzato un ventilatore per areare forzatamente i locali
3. Incendio e esplosione nell'uso della saldatrice elettrica
  - i contenitori di materiale infiammabile sono allontanati
4. Irradiazione da radiazioni ultraviolette nell'uso della saldatrice elettrica
  - l'addetto utilizza schermi facciali contro i raggi ultravioletti
  - vengono allontanati gli altri lavoratori
  - vengono eretti schermi a protezione degli altri lavoratori
5. Proiezione di schegge incandescenti nell'uso della saldatrice elettrica
  - l'addetto utilizza schermo facciale, guanti e grembiale in cuoio
  - vengono eretti schermi a protezione degli altri lavoratori

### **Elenco dei dispositivi di protezione individuale utilizzati**

Tutti i lavoratori presenti in cantiere indossano anche la tuta da lavoro, le scarpe antinfortunistiche, l'elmetto ed i guanti di uso generale (dpi standard).

1. Grembiale per saldature
2. Guanti dielettrici
3. Maschera per saldatura
4. Scarpe isolanti

### **ATT.038 - Saldatrice per polietilene**

Utensile elettrico utilizzato per la saldatura di tubazioni e simili in polietilene

#### **Procedure di utilizzo**

##### PRIMA DELL'UTILIZZO

- controllo dell'isolamento della spina di alimentazione, dei cavi e la presenza di materiali infiammabili

##### DURANTE L'UTILIZZO

- il cavo di alimentazione non deve intralciare i passaggi

##### DOPO L'UTILIZZO

- scollegare l'utensile

### **Elenco dei rischi e relative misure preventive e protettive**

## **Elenco delle attrezzature (segue)**

Descrizione rischio	Valutazione rischio	Si trasmette all'esterno	Si diffonde alle fasi concomitanti
Elettrocuzione nell'uso di attrezzatura varia	MEDIO	No	No
Inalazione di gas nell'uso della saldatrice per polietilene	BASSO	No	No
Ustioni nell'uso della saldatrice per polietilene	MEDIO	No	No

1. Elettrocuzione nell'uso di attrezzatura varia
  - l'attrezzo è collegato all'impianto di terra e l'impianto di alimentazione è dotato di salvavita
  - il cavo ha indice di resistenza alla penetrazione ip 44
2. Inalazione di gas nell'uso della saldatrice per polietilene
  - durante l'operazione di saldatura, l'addetto utilizza apposite mascherine
3. Ustioni nell'uso della saldatrice per polietilene
  - l'addetto utilizza appositi guanti

### **Elenco dei dispositivi di protezione individuale utilizzati**

Tutti i lavoratori presenti in cantiere indossano anche la tuta da lavoro, le scarpe antinfortunistiche, l'elmetto ed i guanti di uso generale (dpi standard).

1. Guanti dielettrici
2. Scarpe isolanti

### **ATT.039 - Scala a elementi innestabili**

Attrezzo prolungabile in altezza mediante elementi innestabili e utilizzata per superare dislivelli anche di diversi metri

#### **Misure organizzative**

##### **INSTALLAZIONE**

La scala deve distare dalla verticale di appoggio di una misura pari ad 1/4 della propria lunghezza (angolo di inclinazione pari a 75°).

La scala è dotata di appositi piedini antiscivolo e poggia su di un piano stabile e resistente, tale da mantenere orizzontali i pioli.

La scala sporge per almeno un metro oltre il piano di arrivo oppure è saldamente fissata alla sommità ed è presente una presa sicura.

Gli elementi innestabili presentano sistemi di bloccaggio che impediscono lo scivolamento nella fase di utilizzo.

#### **Procedure di utilizzo**

##### **PRIMA DELL'UTILIZZO**

- la scala deve distare dalla verticale di appoggio di una misura pari a 1/4 della propria lunghezza (angolo di inclinazione pari a 75°)
- il luogo dove viene installata la scala deve essere lontano da passaggi e sgombro da eventuali materiali.

##### **DURANTE L'UTILIZZO**

- sulla scala deve trovarsi una sola persona per volta che non deve trasportare carichi eccessivi o comunque maggiori di quelli richiesti dal costruttore
- evitare l'uso di scale eccessivamente sporgenti oltre il piano di accesso
- durante l'esecuzione dei lavori una persona deve esercitare da terra una continua vigilanza della scala.

##### **DOPO L'UTILIZZO**

- segnalare immediatamente eventuali anomalie riscontrate, tra cui: carenza dei dispositivi antiscivolo e di arresto, fessurazioni, pioli rotti, gioco fra gli incastri
- provvedere periodicamente alla manutenzione necessaria controllando lo stato di conservazione delle scale

## **Elenco delle attrezzature (segue)**

- conservare le scale non utilizzate, possibilmente sospese ad appositi ganci, in luoghi riparati dalle intemperie.

### **Verifiche da attuare**

#### PRIMA DELL'UTILIZZO

- è dotata di antisdrucchioli
- è dotata di ganci di trattenuta

#### DURANTE L'UTILIZZO

- la lunghezza non supera 15 mt
- per lunghezze superiori ad 8 mt è fornita di riempitratta
- sporge di almeno un metro oltre il piano di arrivo

### **Elenco dei rischi e relative misure preventive e protettive**

Descrizione rischio	Valutazione rischio	Si trasmette all'esterno	Si diffonde alle fasi concomitanti
Caduta dall'alto nell'uso di scale	ALTO	No	No
Caduta di materiali dall'alto nell'uso di scale	MEDIO	No	No
Danni all'apparato spino/dorsale nell'uso della scala ad innesti	MOLTO BASSO	No	No
Rottura dei pioli della scala	BASSO	No	No

1. Caduta dall'alto nell'uso di scale
  - la scala dista dalla verticale di appoggio di una misura pari a 1/4 della propria lunghezza (angolo di inclinazione pari a 75°)
  - su terreno cedevole, i piedi sono appoggiati su un'unica tavola di ripartizione
  - la scala supera di almeno un mt il piano di accesso
  - la scala è legata superiormente o tenuta ferma da personale a terra
  - sulla scala transita una sola persona per volta e non trasporta carichi eccessivi o comunque maggiori di quelli richiesti dal costruttore
  - negli spostamenti laterali nessun lavoratore si trova sulla scala
  - la scala viene utilizzata per superare dislivelli e non per eseguire intere lavorazioni
2. Caduta di materiali dall'alto nell'uso di scale
  - gli attrezzi sono tenuti in apposita tasca legata alla vita
3. Danni all'apparato spino/dorsale nell'uso della scala ad innesti
  - la scala è in alluminio e quando occorre è manovrata da due persone
4. Rottura dei pioli della scala
  - i pioli sono incastrati nei montanti
  - è fatto divieto di utilizzare pioli artigianali

### **Elenco dei dispositivi di protezione individuale utilizzati**

Tutti i lavoratori presenti in cantiere indossano anche la tuta da lavoro, le scarpe antinfortunistiche, l'elmetto ed i guanti di uso generale (dpi standard).

#### **ATT.040 - Scala doppia**

Attrezzo avente altezza inferiore a 5 mt composto da due scale collegate incernierate alla cima e collegate verso la base da tiranti

### **Procedure di utilizzo**

#### PRIMA DELL'UTILIZZO

- assicurarsi che l'appoggio sia piano, ovvero essere reso tale e non cedevole

## **Elenco delle attrezzature (segue)**

### DURANTE L'UTILIZZO

- sulla scala deve trovarsi una sola persona per volta che non deve trasportare carichi eccessivi o comunque maggiori di quelli richiesti dal costruttore
- nel caso di spostamenti laterali nessun lavoratore deve trovarsi sulla scala

### DOPO L'UTILIZZO

- segnalare immediatamente eventuali anomalie riscontrate, tra cui: carenza dei dispositivi antiscivolo e di arresto, fessurazioni, pioli rotti, gioco fra gli incastri

### **Verifiche da attuare**

#### PRIMA DELL'UTILIZZO

- l'altezza non è maggiore di 5 mt
- è dotata di antisdrucchioli

#### DURANTE L'UTILIZZO

- è provvista di tirante o equivalente

### **Elenco dei rischi e relative misure preventive e protettive**

Descrizione rischio	Valutazione rischio	Si trasmette all'esterno	Si diffonde alle fasi concomitanti
Caduta dall'alto dalla scala doppia	MOLTO BASSO	No	No
Rottura dei pioli della scala	BASSO	No	No
Rovesciamento della scala doppia	ALTO	No	No

1. Caduta dall'alto dalla scala doppia
  - la scala è dotata di tirante
  - la scala è posizionata su superficie non cedevole
  - lo spostamento della scala avviene con operatore a terra
  - l'operatore si limita ad ascendere non oltre il penultimo scalino
2. Rottura dei pioli della scala
  - i pioli sono incastrati nei montanti
  - è fatto divieto di utilizzare pioli artigianali
3. Rovesciamento della scala doppia
  - la scala è posizionata su superficie non cedevole
  - l'operatore si limita ad ascendere non oltre il penultimo scalino
  - la scala ha altezza inferiore a 5 mt

### **Elenco dei dispositivi di protezione individuale utilizzati**

Tutti i lavoratori presenti in cantiere indossano anche la tuta da lavoro, le scarpe antinfortunistiche, l'elmetto ed i guanti di uso generale (dpi standard).

### **ATT.041 - Scala semplice portatile**

Attrezzo utilizzato per superare modesti dislivelli

### **Misure organizzative**

#### INSTALLAZIONE

La scala deve distare dalla verticale di appoggio di una misura pari ad 1/4 della propria lunghezza (angolo di inclinazione pari a 75°).

La scala è dotata di appositi piedini antiscivolo e poggia su di un piano stabile e resistente, tale da mantenere orizzontali i pioli.

## **Elenco delle attrezzature (segue)**

La scala sporge per almeno un metro oltre il piano di arrivo oppure è saldamente fissata alla sommità ed è presente una presa sicura.

### **Procedure di utilizzo**

#### **PRIMA DELL'UTILIZZO**

- la scala deve distare dalla verticale di appoggio di una misura pari a 1/4 della propria lunghezza (angolo di inclinazione pari a 75°)
- il luogo dove viene installata la scala deve essere lontano da passaggi e sgombro da eventuali materiali.

#### **DURANTE L'UTILIZZO**

- sulla scala deve trovarsi una sola persona per volta che non deve trasportare carichi eccessivi o comunque maggiori di quelli richiesti dal costruttore
- evitare l'uso di scale eccessivamente sporgenti oltre il piano di accesso
- durante l'esecuzione dei lavori una persona deve esercitare da terra una continua vigilanza della scala.

#### **DOPO L'UTILIZZO**

- segnalare immediatamente eventuali anomalie riscontrate, tra cui: carenza dei dispositivi antiscivolo e di arresto, fessurazioni, pioli rotti, gioco fra gli incastri
- provvedere periodicamente alla manutenzione necessaria controllando lo stato di conservazione delle scale
- conservare le scale non utilizzate, possibilmente sospese ad appositi ganci, in luoghi riparati dalle intemperie.

### **Verifiche da attuare**

#### **PRIMA DELL'UTILIZZO**

- è dotata di antisdrucchioli
- è dotata di ganci di trattenuta

#### **DURANTE L'UTILIZZO**

- sporge di almeno un mt oltre il piano di arrivo

### **Elenco dei rischi e relative misure preventive e protettive**

Descrizione rischio	Valutazione rischio	Si trasmette all'esterno	Si diffonde alle fasi concomitanti
Caduta dall'alto nell'uso di scale	ALTO	No	No
Caduta di materiali dall'alto nell'uso di scale	MEDIO	No	No
Rottura dei pioli della scala	BASSO	No	No

#### **1. Caduta dall'alto nell'uso di scale**

- la scala dista dalla verticale di appoggio di una misura pari a 1/4 della propria lunghezza (angolo di inclinazione pari a 75°)
- su terreno cedevole, i piedi sono appoggiati su un'unica tavola di ripartizione
- la scala supera di almeno un mt il piano di accesso
- la scala è legata superiormente o tenuta ferma da personale a terra
- sulla scala transita una sola persona per volta e non trasporta carichi eccessivi o comunque maggiori di quelli richiesti dal costruttore
- negli spostamenti laterali nessun lavoratore si trova sulla scala
- la scala viene utilizzata per superare dislivelli e non per eseguire opere lavorazioni

#### **2. Caduta di materiali dall'alto nell'uso di scale**

- gli attrezzi sono tenuti in apposita tasca legata alla vita

#### **3. Rottura dei pioli della scala**

- i pioli sono incastrati nei montanti
- è fatto divieto di utilizzare pioli artigianali

## ***Elenco delle attrezzature (segue)***

### **Elenco dei dispositivi di protezione individuale utilizzati**

Tutti i lavoratori presenti in cantiere indossano anche la tuta da lavoro, le scarpe antinfortunistiche, l'elmetto ed i guanti di uso generale (dpi standard).

### **ATT.042 - Scanaltrice elettrica per esecuzione di rainure**

Utensile utilizzato per la realizzazione di scanalature murarie atte ad ospitare tubi

#### **Procedure di utilizzo**

##### PRIMA DELL'UTILIZZO

- controllo dell'integrità del cavo di alimentazione e delle spine
- controllo del funzionamento dell'aspirazione

##### DURANTE L'UTILIZZO

- le protezioni devono essere presenti e attive

##### DOPO L'UTILIZZO

- scollegare elettricamente la macchina per eseguire operazioni di pulizia e revisione

#### **Verifiche da attuare**

##### DURANTE L'UTILIZZO

- gli addetti indossano mascherine e tappi auricolari

### **Elenco dei rischi e relative misure preventive e protettive**

Descrizione rischio	Valutazione rischio	Si trasmette all'esterno	Si diffonde alle fasi concomitanti
Inalazione di polveri nell'uso della scanaltrice	MEDIO	No	Si
Proiezione di schegge nell'uso della scanaltrice	MEDIO	No	Si
Rumore nell'uso della scanaltrice	MOLTO BASSO	No	Si
Tagli e abrasioni nell'uso della scanaltrice	MEDIO	No	No
Vibrazioni nell'uso della scanaltrice	MOLTO BASSO	No	No

1. Inalazione di polveri nell'uso della scanaltrice
  - la scanaltrice è dotata di sistema aspirante
  - i locali sono costantemente aerati
  - nessuno altro lavoratore opera nei locali
  - l'operatore utilizza apposite maschere filtranti
2. Proiezione di schegge nell'uso della scanaltrice
  - nessuno altro lavoratore opera nei locali
  - l'addetto utilizza appositi occhiali
3. Rumore nell'uso della scanaltrice
  - nessun altro lavoratore opera nei locali
  - l'addetto utilizza cuffie o tappi auricolari
4. Tagli e abrasioni nell'uso della scanaltrice
  - l'addetto utilizza appositi guanti
5. Vibrazioni nell'uso della scanaltrice
  - l'addetto utilizza guanti in grado di ridurre l'effetto delle vibrazioni



## ***Elenco delle attrezzature (segue)***

### **Elenco dei dispositivi di protezione individuale utilizzati**

Tutti i lavoratori presenti in cantiere indossano anche la tuta da lavoro, le scarpe antinfortunistiche, l'elmetto ed i guanti di uso generale (dpi standard).

1. Guanti antivibrazioni
2. Maschera monouso per polveri e fumi
3. Occhiali in policarbonato

### **ATT.043 - Sega circolare a disco o a nastro**

Attrezzo utilizzato per il taglio di metalli, laterizi e legname

#### **Procedure di utilizzo**

##### PRIMA DELL'UTILIZZO

- controllo della lama, del carter della cinghia e delle protezioni laterali
- nella sega ad acqua riempire il contenitore
- l'area di lavoro deve essere illuminata a sufficienza
- posizionare la macchina in modo stabile

##### DURANTE L'UTILIZZO

- indossare indumenti che non presentino parti svolazzanti
- durante le pause di lavoro scollegare l'alimentazione elettrica
- l'area di lavoro deve essere sgombra di materiale di scarto
- eventuali malfunzionamenti devono essere subito segnalati

##### DOPO L'UTILIZZO

- scollegare elettricamente la macchina prima di effettuare operazioni di manutenzione e revisione
- utilizzare le indicazioni riportate sul libretto della macchina per la manutenzione della stessa
- scollegare la macchina

#### **Verifiche da attuare**

##### PRIMA DELL'UTILIZZO

- è dotata di cuffia registrabile
- è dotata di coltello divisorio aderente alla lama
- è dotata di interruttore contro il riavviamento spontaneo
- è disponibile uno spingitoio

### **Elenco dei rischi e relative misure preventive e protettive**

Descrizione rischio	Valutazione rischio	Si trasmette all'esterno	Si diffonde alle fasi concomitanti
Cadute a livello nell'uso della sega circolare	BASSO	No	No
Elettrocuzione nell'uso di attrezzatura varia	MEDIO	No	No
Imbrigliamento di indumenti	ALTO	No	No
Inalazione di polveri nell'uso della sega circolare	MOLTO BASSO	No	Si
Proiezione di schegge nell'uso della sega circolare	MEDIO	No	No
Rottura del disco della sega circolare	MEDIO	No	Si
Rumore nell'uso della sega circolare	MOLTO BASSO	Si	Si
Tagli agli arti nell'uso della sega circolare	ALTO	No	No

1. Cadute a livello nell'uso della sega circolare
  - il materiale è accatastato in modo ordinato
  - il cavo di alimentazione è posizionato in modo da non intralciare i lavori

## ***Elenco delle attrezzature (segue)***

2. Elettrocuzione nell'uso di attrezzatura varia
  - l'attrezzo è collegato all'impianto di terra e l'impianto di alimentazione è dotato di salvavita
  - il cavo ha indice di resistenza alla penetrazione ip 44
3. Imbrigliamento di indumenti
  - le maestranze non indossano indumenti svolazzanti o braccialetti che possano impigliarsi
  - l'attrezzo dispone di pulsante per l'arresto di emergenza
4. Inalazione di polveri nell'uso della sega circolare
  - la sega è situata lontano dagli altri lavoratori
  - l'addetto utilizza apposite mascherine
5. Proiezione di schegge nell'uso della sega circolare
  - la sega è dotata di cuffia
  - l'addetto utilizza appositi occhiali
6. Rottura del disco della sega circolare
  - la segna è dotata di cuffia
  - il disco è verificato prima dell'utilizzo
7. Rumore nell'uso della sega circolare
  - vengono utilizzati dischi a bassa emissione di rumore
  - la sega è dotata di cuffia
  - la sega è situata lontano dagli altri lavoratori
  - l'addetto utilizza cuffie o tappi auricolari
  - sono installati pannelli antirumore
8. Tagli agli arti nell'uso della sega circolare
  - l'addetto fa uso di apposito spingitoio
  - la sega è dotata di pulsante atto a impedire l'avvio accidentale
  - la sega è dotata di cuffia che non viene rimossa durante l'uso
  - la sega è montata in posizione stabile
  - l'addetto utilizza guanti antitaglio

### **Elenco dei dispositivi di protezione individuale utilizzati**

Tutti i lavoratori presenti in cantiere indossano anche la tuta da lavoro, le scarpe antinfortunistiche, l'elmetto ed i guanti di uso generale (dpi standard).

1. Guanti antitaglio in pelle

### **ATT.044 - Sega per legno manuale**

Sega per legno manuale

### **Elenco dei rischi e relative misure preventive e protettive**

Descrizione rischio	Valutazione rischio	Si trasmette all'esterno	Si diffonde alle fasi concomitanti
Tagli agli arti nell'uso di attrezzi manuali	MEDIO	No	No

1. Tagli agli arti nell'uso di attrezzi manuali
  - le maestranze fanno uso di guanti e di tute antitaglio

### **Elenco dei dispositivi di protezione individuale utilizzati**

## ***Elenco delle attrezzature (segue)***

Tutti i lavoratori presenti in cantiere indossano anche la tuta da lavoro, le scarpe antinfortunistiche, l'elmetto ed i guanti di uso generale (dpi standard).

1. Guanti antitaglio in pelle

### **ATT.057 - Spatola**

Spatola manuale utilizzata per rasature di superfici

#### **Elenco dei rischi e relative misure preventive e protettive**

Descrizione rischio	Valutazione rischio	Si trasmette all'esterno	Si diffonde alle fasi concomitanti
Proiezione di schegge	BASSO	No	No
Tagli e abrasioni alle mani	MEDIO	No	No

1. Proiezione di schegge
  - le maestranze utilizzano appositi occhiali
2. Tagli e abrasioni alle mani
  - le maestranze utilizzano guanti di uso generale

#### **Elenco dei dispositivi di protezione individuale utilizzati**

Tutti i lavoratori presenti in cantiere indossano anche la tuta da lavoro, le scarpe antinfortunistiche, l'elmetto ed i guanti di uso generale (dpi standard).

### **ATT.045 - Spazzolone**

#### **Elenco dei rischi e relative misure preventive e protettive**

Descrizione rischio	Valutazione rischio	Si trasmette all'esterno	Si diffonde alle fasi concomitanti
Danni all'apparato spino/dorsale nell'uso di attrezzi manuali	MOLTO BASSO	No	No

1. Danni all'apparato spino/dorsale nell'uso di attrezzi manuali
  - il manico dell'attrezzo è proporzionato all'altezza dell'operatore
  - l'attrezzo è mantenuto in buono stato
  - le maestranze sono formate e informate sull'uso dell'attrezzo

#### **Elenco dei dispositivi di protezione individuale utilizzati**

Tutti i lavoratori presenti in cantiere indossano anche la tuta da lavoro, le scarpe antinfortunistiche, l'elmetto ed i guanti di uso generale (dpi standard).

### **ATT.049 - Taglierina manuale**

#### **Verifiche da attuare**

DURANTE L'UTILIZZO

- gli addetti utilizzano guanti antitaglio

#### **Elenco dei rischi e relative misure preventive e protettive**

## Elenco delle attrezzature (segue)

Descrizione rischio	Valutazione rischio	Si trasmette all'esterno	Si diffonde alle fasi concomitanti
Tagli agli arti nell'uso di attrezzi manuali	MEDIO	No	No

1. Tagli agli arti nell'uso di attrezzi manuali  
- le maestranze fanno uso di guanti e di tute antitaglio

### **Elenco dei dispositivi di protezione individuale utilizzati**

Tutti i lavoratori presenti in cantiere indossano anche la tuta da lavoro, le scarpe antinfortunistiche, l'elmetto ed i guanti di uso generale (dpi standard).

1. Guanti antitaglio in pelle

### **ATT.050 - Trapano elettrico**

Utensile elettrico utilizzato per eseguire piccoli fori

#### **Procedure di utilizzo**

##### PRIMA DELL'UTILIZZO

- controllo dell'isolamento della spina di alimentazione e dei cavi
- verifica del fissaggio della punta affinché sia regolare

##### DURANTE L'UTILIZZO

- il lavoro deve essere eseguito in condizioni di stabilità

##### DOPO L'UTILIZZO

- scollegare l'utensile

### **Elenco dei rischi e relative misure preventive e protettive**

Descrizione rischio	Valutazione rischio	Si trasmette all'esterno	Si diffonde alle fasi concomitanti
Contatto con linee elettriche sotto traccia nell'uso del trapano elettrico	MEDIO	No	No
Elettrocuzione nell'uso del trapano elettrico	BASSO	No	No
Inalazione di polveri	MOLTO BASSO	No	No
Lacerazioni agli arti nell'uso del trapano elettrico	ALTO	No	No
Rumore nell'uso del trapano elettrico	MOLTO BASSO	No	Si
Proiezione di schegge	BASSO	No	No

1. Contatto con linee elettriche sotto traccia nell'uso del trapano elettrico
  - prima dell'inizio dei lavori vengono verificate la presenza di tubi
  - prima dell'inizio dei lavori viene disattivata la linea in vicinanza del punti di intervento
2. Elettrocuzione nell'uso del trapano elettrico
  - il trapano è dotato di doppio isolamento
3. Inalazione di polveri
  - l'addetto utilizza apposite mascherine
4. Lacerazioni agli arti nell'uso del trapano elettrico
  - la punta non è consumata ed è fissata in modo regolare
  - si evita di esercitare eccessiva pressione sull'attrezzo
  - l'addetto utilizza guanti antitaglio

## ***Elenco delle attrezzature (segue)***

5. Rumore nell'uso del trapano elettrico
  - nei lavori prolungati viene eseguita la turnazione degli operai
  - gli altri lavoratori vengono allontanati dalla zona di intervento
  - le maestranze utilizzano apposite cuffie e tappi auricolari
6. Proiezione di schegge
  - le maestranze utilizzano appositi occhiali

### **Elenco dei dispositivi di protezione individuale utilizzati**

Tutti i lavoratori presenti in cantiere indossano anche la tuta da lavoro, le scarpe antinfortunistiche, l'elmetto ed i guanti di uso generale (dpi standard).

1. Maschera monouso per polveri e fumi
2. Occhiali in policarbonato

### **ATT.001 - Utensili manuali per lavori elettrici**

Utensili vari per elettricista quali pinze isolanti e cacciavite

### **Elenco dei rischi e relative misure preventive e protettive**

Descrizione rischio	Valutazione rischio	Si trasmette all'esterno	Si diffonde alle fasi concomitanti
Elettrocuzione per mancanza di isolamento	MOLTO BASSO	No	No

1. Elettrocuzione per mancanza di isolamento
  - gli utensili sono provvisti di isolamento
  - gli utensili non vengono utilizzati se bagnati
  - in presenza di deterioramento dell'isolamento l'attrezzo viene sostituito

### **Elenco dei dispositivi di protezione individuale utilizzati**

Tutti i lavoratori presenti in cantiere indossano anche la tuta da lavoro, le scarpe antinfortunistiche, l'elmetto ed i guanti di uso generale (dpi standard).

1. Guanti dielettrici
2. Scarpe isolanti

### **ATT.002 - Utensili manuali vari**

Utensili manuali vari quali cacciaviti, pinze, tenaglie

### **Procedure di utilizzo**

#### **PRIMA DELL'UTILIZZO**

- selezionare il tipo di utensile adatto all'impiego
- verificare che l'utensile non sia deteriorato

#### **DURANTE L'UTILIZZO**

- l'utensile non deve essere utilizzato in maniera impropria
- l'utensile deve essere ben impugnato
- gli utensili di piccola taglia devono essere riposti in appositi contenitori

#### **DOPO L'UTILIZZO**

- pulire bene l'utensile
- controllare lo stato d'uso dell'utensile

## ***Elenco delle attrezzature (segue)***

### **Elenco dei rischi e relative misure preventive e protettive**

Descrizione rischio	Valutazione rischio	Si trasmette all'esterno	Si diffonde alle fasi concomitanti
Tagli e abrasioni alle mani nell'uso di utensili manuali	MEDIO	No	No

1. Tagli e abrasioni alle mani nell'uso di utensili manuali  
- l'addetto utilizza appositi guanti antitaglio

### **Elenco dei dispositivi di protezione individuale utilizzati**

Tutti i lavoratori presenti in cantiere indossano anche la tuta da lavoro, le scarpe antinfortunistiche, l'elmetto ed i guanti di uso generale (dpi standard).

## **Elenco dei macchinari**

E' previsto l'uso dei seguenti macchinari:

1. Autobetoniera
2. Autocarro
3. Autogrù
4. Autopompa per cls
5. Betoniera a bicchiere
6. Compattatore a piatto vibrante
7. Escavatore
8. Fresa motocoltivatore a mano
9. Gru a torre senza cabina
10. Idropulitrice a motore
11. Miniscavatore
12. Pala meccanica
13. Piattaforma aerea su autocarro
14. Rifinitrice stradale
15. Rullo compressore
16. Tagliasfalto a disco
17. Trattore

### **MAC.001 - Autobetoniera**

Autobetoniera utilizzata per la fornitura del calcestruzzo

#### **Procedure di utilizzo**

##### **PRIMA DELL'UTILIZZO**

- verifica delle protezioni degli organi in movimento, delle luci e del girofaro, dei tubi in pressione

##### **DURANTE L'UTILIZZO**

- pulire bene tramoggia, canale e tamburo  
- in prossimità di posti di lavoro transitare a passo d'uomo ed adeguare la velocità entro i limiti stabiliti in cantiere

##### **DOPO L'UTILIZZO**

- cura del mezzo con pulizia accurata degli organi di scarico e degli organi di comando  
- eseguire la manutenzione e la revisione dei freni e dei pneumatici  
- segnalare eventuali anomalie

#### **Verifiche da attuare**

##### **DURANTE L'UTILIZZO**

- le zone di transito sono solide

#### **Elenco dei rischi e relative misure preventive e protettive**

Descrizione rischio	Valutazione rischio	Si trasmette all'esterno	Si diffonde alle fasi concomitanti
Contusioni per colpo ricevuto dal canale di scolo o dalla pompa del cls	MEDIO	No	No
Dermatosi per contatto con il cemento	BASSO	No	No
Inalazioni di fumi di scarico	MOLTO BASSO	No	Si
Incendio del mezzo	BASSO	No	No
Incidenti con altri mezzi	MOLTO BASSO	No	No
Investimento da parte del mezzo	ALTO	No	Si
Ribaltamento dell'autobotte	MEDIO	No	Si
Rottura tubazioni a pressione dell'autobetoniera	BASSO	No	No
Rumore nell'uso dell'autobetoniera	MEDIO	No	Si

## **Elenco dei macchinari (segue)**

Stritolamento negli ingranaggi dell'autobetoniera	MEDIO	No	No
---	-------	----	----

1. Contusioni per colpo ricevuto dal canale di scolo o dalla pompa del cls
  - il canale è agganciato alla betoniera
  - la pompa è manovrata da due operai
2. Dermatosi per contatto con il cemento
  - le maestranze utilizzano guanti di uso generale
3. Inalazioni di fumi di scarico
  - dirigere, con opportuni tubi o barriere, i fumi lontano dalle maestranze
4. Incendio del mezzo
  - l'operazione di rifornimento è eseguita a motore spento ed è vietato fumare
5. Incidenti con altri mezzi
  - l'automezzo, nel cantiere, procede a passo d'uomo
6. Investimento da parte del mezzo
  - prima dell'utilizzo vengono verificati i freni e il girofaro
  - un operatore a terra, ad adeguata distanza, guida le operazioni di retromarcia
  - le zone di passaggio dell'automezzo hanno un franco di 70 cm
  - l'automezzo, in presenza di persone, procede a passo d'uomo
  - nessuno transita nella zona di manovra dell'automezzo
7. Ribaltamento dell'autobotte
  - lungo i percorsi vengono verificate le pendenze, la presenza di buche profonde e la portanza
  - l'autobotte si mantiene ad una distanza adeguata dai bordi degli scavi
  - vengono utilizzati appositi ripartitori sotto gli stabilizzatori
8. Rottura tubazioni a pressione dell'autobetoniera
  - prima dell'utilizzo le tubazioni vengono controllate
  - il circuito a pressione dispone di apposite valvole di sicurezza
9. Rumore nell'uso dell'autobetoniera
  - le maestranze utilizzano tappi auricolari o cuffie
10. Stritolamento negli ingranaggi dell'autobetoniera
  - verificare a vista la protezione degli ingranaggi

### **Elenco dei dispositivi di protezione individuale utilizzati**

Tutti i lavoratori presenti in cantiere indossano anche la tuta da lavoro, le scarpe antinfortunistiche, l'elmetto ed i guanti di uso generale (dpi standard).

### **MAC.003 - Autocarro**

Autocarro con cassone ribaltabile per il trasporto di materiali

#### **Procedure di utilizzo**

##### **PRIMA DELL'UTILIZZO**

- verificare le protezioni degli organi in movimento, delle luci e del girofaro

##### **DURANTE L'UTILIZZO**

- in prossimità di posti di lavoro transitare a passo d'uomo ed adeguare la velocità entro i limiti stabiliti in cantiere



## ***Elenco dei macchinari (segue)***

### **DOPO L'UTILIZZO**

- cura del mezzo con pulizia accurata, degli organi di scarico e degli organi di comando
- eseguire la manutenzione e revisione dei freni e dei pneumatici
- segnalare eventuali anomalie

### **Elenco dei rischi e relative misure preventive e protettive**

Descrizione rischio	Valutazione rischio	Si trasmette all'esterno	Si diffonde alle fasi concomitanti
Caduta di materiale dal cassone del mezzo	BASSO	No	Si
Inalazioni di fumi di scarico	MOLTO BASSO	No	Si
Incendio del mezzo	BASSO	No	No
Investimento da parte del mezzo	ALTO	No	Si
Ribaltamento dell'autocarro	MEDIO	No	No
Rumore nell'uso del mezzo	MOLTO BASSO	Si	Si

1. Caduta di materiale dal cassone del mezzo
  - al termine del carico le sponde vengono chiuse
  - il materiale sfuso non deve superare le sponde
2. Inalazioni di fumi di scarico
  - dirigere, con opportuni tubi o barriere, i fumi lontano dalle maestranze
3. Incendio del mezzo
  - l'operazione di rifornimento è eseguita a motore spento ed è vietato fumare
4. Investimento da parte del mezzo
  - prima dell'utilizzo vengono verificati i freni e il girofaro
  - un operatore a terra, ad adeguata distanza, guida le operazioni di retromarcia
  - le zone di passaggio dell'automezzo hanno un franco di 70 cm
  - l'automezzo, in presenza di persone, procede a passo d'uomo
  - nessuno transita nella zona di manovra dell'automezzo
5. Ribaltamento dell'autocarro
  - lungo i percorsi vengono verificate le pendenze, la presenza di buche profonde e la portanza
  - l'autocarro si mantiene ad una distanza adeguata dai bordi degli scavi
  - in forte pendenza non utilizzare il ribaltabile
  - il carico deve essere posizionato e, se necessita, fissato in modo da non subire spostamenti
6. Rumore nell'uso del mezzo
  - le maestranze utilizzano tappi auricolari o cuffie

### **Elenco dei dispositivi di protezione individuale utilizzati**

Tutti i lavoratori presenti in cantiere indossano anche la tuta da lavoro, le scarpe antinfortunistiche, l'elmetto ed i guanti di uso generale (dpi standard).

### **MAC.004 - Autogrù**

Gru montata su autocarro utilizzata per il sollevamento di grossi pesi. Dispone di braccio estensibile e cavi per il sollevamento del materiale

### **Misure organizzative**

La zona di manovra è opportunamente delimitata. Appositi cartelli segnalano la zona

## **Elenco dei macchinari (segue)**

### **Procedure di utilizzo**

#### PRIMA DELL'UTILIZZO

- controllo della funzionalità dei comandi e della zona di manovra

#### DURANTE L'UTILIZZO

- eventuali situazioni pericolose e malfunzionamenti devono essere subito segnalati
- attenersi alle segnalazioni per procedere con le manovre e preavvisarne l'inizio con segnalazione acustica

#### DOPO L'UTILIZZO

- le operazioni di manutenzione devono essere svolte a motori spenti
- non lasciare carichi sospesi
- raccogliere il braccio telescopico azionando il freno di stazionamento per posizionare correttamente la macchina

### **Verifiche da attuare**

#### PRIMA DELL'UTILIZZO

- la zona di lavoro è delimitata

### **Elenco dei rischi e relative misure preventive e protettive**

Descrizione rischio	Valutazione rischio	Si trasmette all'esterno	Si diffonde alle fasi concomitanti
Colpi e schiacciamento causati dal carico dell'autogrù	MEDIO	No	Si
Contatto con linee elettriche nell'uso dell'autogrù	MEDIO	No	No
Inalazioni di fumi di scarico	MOLTO BASSO	No	Si
Investimento da parte del mezzo	ALTO	No	Si
Ribaltamento dell'autogrù	MEDIO	No	No
Rumore nell'uso del mezzo	MOLTO BASSO	Si	Si

1. Colpi e schiacciamento causati dal carico dell'autogrù
  - prima dell'innalzamento del carico, le funi sono in posizione verticale
  - le funi sono controllate periodicamente
  - il carico è attaccato in modo bilanciato
  - vengono rispettati i carichi massimi ammissibili
  - prima dell'innalzamento viene dato avviso acustico
  - nella zona di carico, durante la fase di carico/scarico, non sono presenti persone
2. Contatto con linee elettriche nell'uso dell'autogrù
  - quando possibile le linee elettriche vengono disattivate prima dell'inizio dei lavori
  - la distanza di sicurezza è tale che non possano avvenire contatti diretti o scariche pericolose
3. Inalazioni di fumi di scarico
  - dirigere, con opportuni tubi o barriere, i fumi lontano dalle maestranze
4. Investimento da parte del mezzo
  - prima dell'utilizzo vengono verificati i freni e il girofaro
  - un operatore a terra, ad adeguata distanza, guida le operazioni di retromarcia
  - le zone di passaggio dell'automezzo hanno un franco di 70 cm
  - l'automezzo, in presenza di persone, procede a passo d'uomo
  - nessuno transita nella zona di manovra dell'automezzo
5. Ribaltamento dell'autogrù
  - lungo i percorsi vengono verificate le pendenze, la presenza di buche profonde e la portanza
  - l'autogrù si mantiene ad una distanza adeguata dai bordi degli scavi
  - utilizzare apposite piastre ripartitrici del carico
  - le funi prima del sollevamento sono in posizione verticale

## ***Elenco dei macchinari (segue)***

6. Rumore nell'uso del mezzo  
- le maestranze utilizzano tappi auricolari o cuffie

### **Elenco dei dispositivi di protezione individuale utilizzati**

Tutti i lavoratori presenti in cantiere indossano anche la tuta da lavoro, le scarpe antinfortunistiche, l'elmetto ed i guanti di uso generale (dpi standard).

### **MAC.006 - Autopompa per cls**

Autopompa per il pompaggio del cls in quota

#### **Procedure di utilizzo**

##### **PRIMA DELL'UTILIZZO**

- controllo delle luci e dei dispositivi luminosi, acustici e dei dispositivi frenanti
- controllare la presenza di linee elettriche aeree

##### **DURANTE L'UTILIZZO**

- utilizzare il girofaro per segnalare l'operatività del mezzo
- sorvegliare le manovre di avvicinamento dell'autobetoniera alla pompa

##### **DOPO L'UTILIZZO**

- pulire le tubazioni e la vasca

#### **Verifiche da attuare**

##### **DURANTE L'UTILIZZO**

- le zone di transito sono solide

### **Elenco dei rischi e relative misure preventive e protettive**

Descrizione rischio	Valutazione rischio	Si trasmette all'esterno	Si diffonde alle fasi concomitanti
Caduta dell'operatore nell'uso della pompa cls	MEDIO	No	No
Contatto con linee elettriche	BASSO	No	No
Dermatosi per contatto con il cemento	BASSO	No	No
Inalazioni di fumi di scarico	MOLTO BASSO	No	Si
Investimento da parte del mezzo	ALTO	No	Si
Ribaltamento dell'autobotte	MEDIO	No	Si
Rumore nell'uso dell'autobetoniera	MEDIO	No	Si
Stritolamento negli ingranaggi dell'autopompa	MEDIO	No	No

1. Caduta dell'operatore nell'uso della pompa cls  
- il braccio della pompa viene azionato in modo da evitare bruschi spostamenti
2. Contatto con linee elettriche  
- i mezzi e le attrezzature ad una distanza di sicurezza è tale che non possano avvenire contatti diretti o scariche pericolose
3. Dermatosi per contatto con il cemento  
- le maestranze utilizzano guanti di uso generale
4. Inalazioni di fumi di scarico  
- dirigere, con opportuni tubi o barriere, i fumi lontano dalle maestranze
5. Investimento da parte del mezzo

## **Elenco dei macchinari (segue)**

- prima dell'utilizzo vengono verificati i freni e il girofaro
- un operatore a terra, ad adeguata distanza, guida le operazioni di retromarcia
- le zone di passaggio dell'automezzo hanno un franco di 70 cm
- l'automezzo, in presenza di persone, procede a passo d'uomo
- nessuno transita nella zona di manovra dell'automezzo

### 6. Ribaltamento dell'autobotte

- lungo i percorsi vengono verificate le pendenze, la presenza di buche profonde e la portanza
- l'autobotte si mantiene ad una distanza adeguata dai bordi degli scavi
- vengono utilizzati appositi ripartitori sotto gli stabilizzatori

### 7. Rumore nell'uso dell'autobetoniera

- le maestranze utilizzano tappi auricolari o cuffie

### 8. Stritolamento negli ingranaggi dell'autopompa

- verificare a vista la protezione degli ingranaggi
- la vasca dispone di griglia di protezione

## **Elenco dei dispositivi di protezione individuale utilizzati**

Tutti i lavoratori presenti in cantiere indossano anche la tuta da lavoro, le scarpe antinfortunistiche, l'elmetto ed i guanti di uso generale (dpi standard).

## **MAC.002 - Betoniera a bicchiere**

Macchina composta da un bicchiere mescolante, manovrabile da volante, con capacità in genere di circa 250 kg utilizzata per la produzione del calcestruzzo in loco

### **Procedure di utilizzo**

#### PRIMA DELL'UTILIZZO

- controllo dei dispositivi d'arresto di emergenza e dei collegamenti elettrici e di terra

#### DURANTE L'UTILIZZO

- le protezioni non devono essere manomesse o modificate

#### DOPO L'UTILIZZO

- curare la lubrificazione e la pulizia delle macchine e mantenerle in buona efficienza
- togliere tensione all'interruttore generale e ai singoli comandi

### **Verifiche da attuare**

#### PRIMA DELL'UTILIZZO

- è collegata all'impianto di terra
- è dotata di carter protettivo
- il volante ha raggi accecati
- il pedale di sgancio è protetto
- è dotata di interruttore contro il riavviamento spontaneo
- è realizzata una tettoia se sosta sotto zone con caduta di materiali dall'alto

## **Elenco dei rischi e relative misure preventive e protettive**

Descrizione rischio	Valutazione rischio	Si trasmette all'esterno	Si diffonde alle fasi concomitanti
Avvio spontaneo della betoniera	BASSO	No	No
Caduta di materiali dall'alto	MEDIO	No	No
Cesoiamento causato dalle razze del volante	BASSO	No	No

## **Elenco dei macchinari (segue)**

Colpi e impatti da parte del bicchiere della betoniera	MOLTO BASSO	No	No
Contatto con gli organi in movimento della betoniera	MEDIO	No	No
Danni spino dorsali nel caricamento della betoniera	MEDIO	No	No
Elettrocuzione nell'uso del mezzo	BASSO	No	No
Dermatosi per contatto con il cemento	BASSO	No	No
Rumore nell'uso della betoniera a bicchiere	MEDIO	Si	Si

1. Avvio spontaneo della betoniera
  - la betoniera è dotata di dispositivo contro l'avviamento spontaneo
  - i pulsanti sono incassati nella pulsantiera
2. Caduta di materiali dall'alto
  - nel caso in cui il mezzo sia installato sotto luoghi di lavoro, sarà realizzata idonea tettoia
  - le maestranze indossano elmetto di protezione
3. Cesoiamento causato dalle razze del volante
  - il volante dispone di raggi accecati
4. Colpi e impatti da parte del bicchiere della betoniera
  - il pedale di sblocco è munito di protezione
5. Contatto con gli organi in movimento della betoniera
  - lo sportello del vano motore dispone di chiusura a chiave
  - la corona del bicchiere è protetta da apposito carter
  - la pulizia interna del bicchiere è effettuata a betoniera spenta
  - gli operatori non indossano indumenti che possono impigliarsi
  - durante l'uso gli elementi di protezione non sono disattivati o rimossi
6. Danni spino dorsali nel caricamento della betoniera
  - i sacchi di cemento vengono tagliati in due metà
  - i lavoratori vengono formati e informati sull'uso del badile
7. Elettrocuzione nell'uso del mezzo
  - l'attrezzo è collegato all'impianto di terra e l'impianto di alimentazione è dotato di salvavita
  - i cavi di alimentazione hanno resistenza alla penetrazione ip 44
8. Dermatosi per contatto con il cemento
  - le maestranze utilizzano guanti di uso generale
9. Rumore nell'uso della betoniera a bicchiere
  - la betoniera è in funzione per il tempo strettamente necessario
  - gli operatori utilizzano tappi auricolari

### **Elenco dei dispositivi di protezione individuale utilizzati**

Tutti i lavoratori presenti in cantiere indossano anche la tuta da lavoro, le scarpe antinfortunistiche, l'elmetto ed i guanti di uso generale (dpi standard).

### **MAC.013 - Compattatore a piatto vibrante**

Utensile manuale a motore utilizzato per compattare materiali di scavo

#### **Procedure di utilizzo**

##### **PRIMA DELL'UTILIZZO**

- segnalare l'area di lavoro deviando opportunamente il traffico stradale, servendosi di semafori e/o personale con bandiere e giubbotti rifrangenti

## ***Elenco dei macchinari (segue)***

- attenersi alle norme del codice della strada

### **DURANTE L'UTILIZZO**

- non lasciare la macchina in moto senza sorveglianza

### **DOPO L'UTILIZZO**

- eseguire periodicamente le operazioni di manutenzione

### **Elenco dei rischi e relative misure preventive e protettive**

Descrizione rischio	Valutazione rischio	Si trasmette all'esterno	Si diffonde alle fasi concomitanti
Danni agli arti e alla colonna vertebrale nell'uso del compattatore	MEDIO	No	No
Incendio del mezzo	BASSO	No	No
Rumore nell'uso del compattatore	MEDIO	Si	Si

1. Danni agli arti e alla colonna vertebrale nell'uso del compattatore
  - il compattatore è dotato di impugnature antivibrazione
  - l'addetto utilizza guanti che assorbono le vibrazioni
2. Incendio del mezzo
  - l'operazione di rifornimento è eseguita a motore spento ed è vietato fumare
3. Rumore nell'uso del compattatore
  - durante le pause il compattatore viene spento
  - l'operatore utilizza cuffie o tappi auricolari

### **Elenco dei dispositivi di protezione individuale utilizzati**

Tutti i lavoratori presenti in cantiere indossano anche la tuta da lavoro, le scarpe antinfortunistiche, l'elmetto ed i guanti di uso generale (dpi standard).

1. Guanti antivibrazioni

## **MAC.017 - Escavatore**

Mezzo semovente che dispone di benna per l'esecuzione di scavi in genere a sezione ristretta, per regolarizzare scarpate o anche per i lavori di demolizione

### **Procedure di utilizzo**

#### **PRIMA DELL'UTILIZZO**

- controllo dei percorsi, delle luci, dei dispositivi luminosi ed acustici di segnalazione

#### **DURANTE L'UTILIZZO**

- nell'area del cantiere segnalare l'operatività del mezzo col girofaro

#### **DOPO L'UTILIZZO**

- abbassare la benna, azionare il freno di stazionamento ed inserire il blocco comandi per posizionare la macchina

### **Elenco dei rischi e relative misure preventive e protettive**

Descrizione rischio	Valutazione rischio	Si trasmette all'esterno	Si diffonde alle fasi concomitanti
Caduta di materiale dalla benna del mezzo	ALTO	No	No
Inalazioni di fumi di scarico di mezzi atti movimenti a terra	MOLTO BASSO	No	No

## **Elenco dei macchinari (segue)**

Incendio del mezzo	BASSO	No	No
Intercettazione di linee elettriche interraste	MEDIO	No	No
Investimento o colpi a persone da parte del mezzo	MOLTO BASSO	No	No
Ribaltamento del mezzo	MEDIO	No	No
Rottura dei tubi in pressione del mezzo	BASSO	No	No
Rumore nell'uso di mezzi atti a movimenti di terra	MEDIO	No	No

1. Caduta di materiale dalla benna del mezzo
  - nessuna persona si trova nel raggio di azione del mezzo
  - il mezzo è munito di cabina metallica
2. Inalazioni di fumi di scarico di mezzi atti movimenti a terra
  - il personale a terra si mantiene ad adeguata distanza
  - il personale a terra utilizza apposite maschere
3. Incendio del mezzo
  - l'operazione di rifornimento è eseguita a motore spento ed è vietato fumare
4. Intercettazione di linee elettriche interraste
  - prima dell'inizio dello scavo viene verificata la presenza di linee elettriche
  - in presenza di linee elettriche, la linea viene segnalata e viene mantenuta una distanza minima di 1.50 mt
5. Investimento o colpi a persone da parte del mezzo
  - nessuna persona si trova nel raggio di azione del mezzo
6. Ribaltamento del mezzo
  - il mezzo non opera oltre la pendenza massima e si mantiene a distanza adeguata dallo scavo
  - il mezzo dispone di apposita cabina
7. Rottura dei tubi in pressione del mezzo
  - sul mezzo viene eseguita l'ordinaria manutenzione
8. Rumore nell'uso di mezzi atti a movimenti di terra
  - il mezzo è dotato di cabina insonorizzata
  - il personale a terra utilizza cuffie o tappi auricolari

### **Elenco dei dispositivi di protezione individuale utilizzati**

Tutti i lavoratori presenti in cantiere indossano anche la tuta da lavoro, le scarpe antinfortunistiche, l'elmetto ed i guanti di uso generale (dpi standard).

### **MAC.019 - Fresa motocoltivatore a mano**

Attrezzatura a motore a due ruote gommate o cingolate con impugnatura manuale azionata da motore a scoppio e provvista di fresa per il dissodamento del terreno

#### **Procedure di utilizzo**

##### **PRIMA DELL'UTILIZZO**

- Verificare che l'arresto di sicurezza della fresa in caso di retromarcia funzioni correttamente
- verificare che il sistema "a uomo presente" funzioni correttamente
- verificare che nel terreno non siano presenti grosse pietre e altri materiali che possano bloccare la fresa

##### **DURANTE L'UTILIZZO**

- in caso di abbandono anche temporaneo del mezzo, spegnerlo

## **Elenco dei macchinari (segue)**

### DOPO L'UTILIZZAZIONE

- pulire la fresa e provvedere alle operazioni di manutenzione

### **Elenco dei rischi e relative misure preventive e protettive**

Descrizione rischio	Valutazione rischio	Si trasmette all'esterno	Si diffonde alle fasi concomitanti
Afferramento di indumenti da parte del mezzo	MEDIO	No	No
Rumore nell'uso della fresa	MEDIO	No	No
Stritolamento e tranciamento da parte della fresa	ALTO	No	No
Vibrazioni nell'uso del mezzo	MEDIO	No	No

1. Afferramento di indumenti da parte del mezzo
  - il personale non indossa indumenti che possono impigliarsi
  - il mezzo dispone di pulsante per l'arresto di emergenza
  - il mezzo procede a passo d'uomo
  - la pulizia è fatta a mezzo spento
2. Rumore nell'uso della fresa
  - le maestranze utilizzano tappi auricolari o cuffie
3. Stritolamento e tranciamento da parte della fresa
  - la fresa dispone di dispositivo di arresto delle lame in caso di retromarcia
  - la fresa dispone di dispositivo di arresto immediato
4. Vibrazioni nell'uso del mezzo
  - la macchina è dotata di impugnatura antivibrante
  - l'operatore utilizza guanti in grado di attenuare le vibrazioni

### **Elenco dei dispositivi di protezione individuale utilizzati**

Tutti i lavoratori presenti in cantiere indossano anche la tuta da lavoro, le scarpe antinfortunistiche, l'elmetto ed i guanti di uso generale (dpi standard).

1. Guanti antivibrazioni

## **MAC.022 - Gru a torre senza cabina**

Attrezzo utilizzato per elevare in quota grossi carichi e composto da un torre rotante e da un braccio su cui scorre il carrello del carico

### **Misure organizzative**

Eseguire la recinzione di delimitazione della base della gru

### **Procedure di utilizzo**

#### PRIMA DELL'UTILIZZO

- controllo che la base d'appoggio sia stabile e che il terreno non abbia subito cedimenti
- verifica del funzionamento della pulsantiera, del giusto avvolgimento della fune per il sollevamento, del funzionamento del freno di rotazione

#### DURANTE L'UTILIZZO

- utilizzare il segnalatore acustico per avvisare l'inizio della manovra e non superare le portate indicate nei cartelli
- evitare le aree di lavoro ed i passaggi durante lo spostamento dei carichi
- scollegare elettricamente la gru durante le pause



## ***Elenco dei macchinari (segue)***

### DOPO L'UTILIZZO

- scollegare la gru elettricamente

### **Verifiche da attuare**

### PRIMA DELL'UTILIZZO

- è accompagnato da libretto
- è accompagnato dai documenti di verifica periodica
- è accompagnato da richiesta di omologazione
- è accompagnato dai documenti di verifica delle funi
- i ganci sono provvisti di chiusura all'imbocco
- i ganci espongono la portata massima
- sono esposti i cartelli di portata massima
- la zona di ingombro della base rotante è delimitata

### DURANTE L'UTILIZZO

- il sollevamento di laterizio e ghiaia è fatto con benne e cassoni
- il braccio non sorvola zone esterne al cantiere
- la distanza dalle linee elettriche è maggiore di 5 mt

### **Elenco dei rischi e relative misure preventive e protettive**

Descrizione rischio	Valutazione rischio	Si trasmette all'esterno	Si diffonde alle fasi concomitanti
Contatto della gru o del carico della gru a torre con persone	MEDIO	No	Si
Elettrocuzione nell'uso della gru a torre	MEDIO	No	No
Rottura delle funi della gru	MEDIO	Si	Si
Sganciamento del carico della gru	ALTO	Si	Si
Caduta di materiali dalla gru a torre	ALTO	Si	Si
Crollo o ribaltamento della gru a torre	ALTO	Si	Si

1. Contatto della gru o del carico della gru a torre con persone
  - le funi, al momento del carico, sono mantenute in verticale
  - l'elevazione del carico inizia solo dopo che il personale a terra è in posizione sicura
  - la gru è manovrata da personale esperto
  - la gru dispone di avvisatore acustico e di dispositivo di frenatura
  - la zona di rotazione del contrappeso è recintata
2. Elettrocuzione nell'uso della gru a torre
  - la gru è collegata all'impianto di terra
  - i cavi di alimentazione sono protetti con canaline o con assito
  - i cavi di alimentazione hanno indice di penetrazione non inferiore a ip44
  - il carico è mantenuto a distanza superiore a 5 mt dalle linee elettriche non protette
  - la gru dispone di interruttore di emergenza
  - è disponibile un estintore a CO2
3. Rottura delle funi della gru
  - le funi sono verificate trimestralmente
  - la gru è dotata di dispositivo di bloccaggio in caso di superamento del carico o del momento massimo
4. Sganciamento del carico della gru
  - i ganci sono dotati di chiusura degli imbocchi e di indicazione della portata massima
  - l'imbragatura è eseguita da personale esperto
  - la gru è dotata di dispositivo di blocco del carico in caso di mancanza di energia
5. Caduta di materiali dalla gru a torre
  - gli accessori di sollevamento, quali imbragature e cassoni, sono scelti in funzione del materiale da sollevare
  - l'imbragatura è eseguita da personale esperto
  - l'elevazione del carico inizia solo dopo che il personale a terra è in posizione sicura

## **Elenco dei macchinari (segue)**

- il braccio della gru non sorvola zone esterne al cantiere
- le postazioni fisse sotto il raggio di manovra della gru sono protette da tettoie
- in vicinanza della gru sono apposti cartelli che indicano la presenza di carichi sospesi
- un capomanovra guida il manovratore in caso di impedimento visivo

### **6. Crollo o ribaltamento della gru a torre**

- la gru è installata da personale esperto e secondo le indicazioni del costruttore
- prima dell'installazione è verificata la portanza del terreno
- i contrappesi sono sistemati secondo le indicazioni del produttore
- la gru è dotata di dispositivo di bloccaggio in caso di superamento del carico o del momento massimo
- sul braccio sono visibili le indicazioni di portata massima
- in caso di forte vento il dispositivo di rotazione è sbloccato
- la portata della gru è congrua con il lavoro da compiere

## **Elenco dei dispositivi di protezione individuale utilizzati**

Tutti i lavoratori presenti in cantiere indossano anche la tuta da lavoro, le scarpe antinfortunistiche, l'elmetto ed i guanti di uso generale (dpi standard).

### **MAC.025 - Idropulitrice a motore**

Strumento a motore in grado di emettere un getto d'acqua a pressione utilizzato per la pulitura di murature e pavimenti

#### **Procedure di utilizzo**

##### **PRIMA DELL'UTILIZZO**

- impedire che le persone transitino lungo la zona di lavoro

##### **DURANTE L'UTILIZZO**

- dirigere il getto sempre sull'opera

##### **DOPO L'UTILIZZAZIONE**

- scollegare l'alimentazione elettrica e svuotare il serbatoio d'acqua

## **Elenco dei rischi e relative misure preventive e protettive**

Descrizione rischio	Valutazione rischio	Si trasmette all'esterno	Si diffonde alle fasi concomitanti
Rumore nell'uso del mezzo	MOLTO BASSO	Si	Si
Schizzi e investimento del getto nell'uso dell'idropulitrice	ALTO	No	No

### **1. Rumore nell'uso del mezzo**

- le maestranze utilizzano tappi auricolari o cuffie

### **2. Schizzi e investimento del getto nell'uso dell'idropulitrice**

- dirigere sempre il getto sull'opera da pulire
- l'operatore utilizza apposita maschera

## **Elenco dei dispositivi di protezione individuale utilizzati**

Tutti i lavoratori presenti in cantiere indossano anche la tuta da lavoro, le scarpe antinfortunistiche, l'elmetto ed i guanti di uso generale (dpi standard).

1. Maschera monouso per polveri e fumi
2. Occhiali in policarbonato

## **Elenco dei macchinari (segue)**

### **MAC.029 - Miniscavatore**

Escavatore di piccole dimensioni che dispone di benna per l'esecuzione di scavi in genere in luoghi ristretti

#### **Procedure di utilizzo**

##### **PRIMA DELL'UTILIZZO**

- controllo dei percorsi, delle luci, dei dispositivi luminosi ed acustici di segnalazione

##### **DURANTE L'UTILIZZO**

- nell'area del cantiere segnalare l'operatività del mezzo col girofaro

##### **DOPO L'UTILIZZO**

- abbassare la benna, azionare il freno di stazionamento ed inserire il blocco comandi per posizionare la macchina

#### **Elenco dei rischi e relative misure preventive e protettive**

Descrizione rischio	Valutazione rischio	Si trasmette all'esterno	Si diffonde alle fasi concomitanti
Caduta di materiale dalla benna del mezzo	ALTO	No	No
Inalazioni di fumi di scarico di mezzi atti movimenti a terra	MOLTO BASSO	No	No
Incendio del mezzo	BASSO	No	No
Intercettazione di linee elettriche interrate	MEDIO	No	No
Investimento o colpi a persone da parte del mezzo	MOLTO BASSO	No	No
Ribaltamento del mezzo	MEDIO	No	No
Rottura dei tubi in pressione del mezzo	BASSO	No	No
Rumore nell'uso di mezzi atti a movimenti di terra	MEDIO	No	No

1. Caduta di materiale dalla benna del mezzo
  - nessuna persona si trova nel raggio di azione del mezzo
  - il mezzo è munito di cabina metallica
2. Inalazioni di fumi di scarico di mezzi atti movimenti a terra
  - il personale a terra si mantiene ad adeguata distanza
  - il personale a terra utilizza apposite maschere
3. Incendio del mezzo
  - l'operazione di rifornimento è eseguita a motore spento ed è vietato fumare
4. Intercettazione di linee elettriche interrate
  - prima dell'inizio dello scavo viene verificata la presenza di linee elettriche
  - in presenza di linee elettriche, la linea viene segnalata e viene mantenuta una distanza minima di 1.50 mt
5. Investimento o colpi a persone da parte del mezzo
  - nessuna persona si trova nel raggio di azione del mezzo
6. Ribaltamento del mezzo
  - il mezzo non opera oltre la pendenza massima e si mantiene a distanza adeguata dallo scavo
  - il mezzo dispone di apposita cabina
7. Rottura dei tubi in pressione del mezzo
  - sul mezzo viene eseguita l'ordinaria manutenzione
8. Rumore nell'uso di mezzi atti a movimenti di terra
  - il mezzo è dotato di cabina insonorizzata
  - il personale a terra utilizza cuffie o tappi auricolari

## **Elenco dei macchinari (segue)**

### **Elenco dei dispositivi di protezione individuale utilizzati**

Tutti i lavoratori presenti in cantiere indossano anche la tuta da lavoro, le scarpe antinfortunistiche, l'elmetto ed i guanti di uso generale (dpi standard).

#### **MAC.031 - Pala meccanica**

Mezzo semovente utilizzato in genere per gli scavi di sbancamento e dotato di pala anteriore

### **Procedure di utilizzo**

#### **PRIMA DELL'UTILIZZO**

- controllo dei percorsi, delle luci, dei dispositivi luminosi ed acustici di segnalazione

#### **DURANTE L'UTILIZZO**

- nell'area del cantiere segnalare l'operatività del mezzo col girofaro  
- non usare la benna per trasportare persone

#### **DOPO L'UTILIZZO**

- abbassare la benna, azionare il freno di stazionamento ed inserire il blocco comandi per posizionare la macchina

### **Elenco dei rischi e relative misure preventive e protettive**

Descrizione rischio	Valutazione rischio	Si trasmette all'esterno	Si diffonde alle fasi concomitanti
Caduta di materiale dalla benna del mezzo	ALTO	No	No
Inalazioni di fumi di scarico di mezzi atti movimenti a terra	MOLTO BASSO	No	No
Incendio del mezzo	BASSO	No	No
Investimento o colpi a persone da parte del mezzo	MOLTO BASSO	No	No
Ribaltamento del mezzo	MEDIO	No	No
Rumore nell'uso di mezzi atti a movimenti di terra	MEDIO	No	No

1. Caduta di materiale dalla benna del mezzo
  - nessuna persona si trova nel raggio di azione del mezzo
  - il mezzo è munito di cabina metallica
2. Inalazioni di fumi di scarico di mezzi atti movimenti a terra
  - il personale a terra si mantiene ad adeguata distanza
  - il personale a terra utilizza apposite maschere
3. Incendio del mezzo
  - l'operazione di rifornimento è eseguita a motore spento ed è vietato fumare
4. Investimento o colpi a persone da parte del mezzo
  - nessuna persona si trova nel raggio di azione del mezzo
5. Ribaltamento del mezzo
  - il mezzo non opera oltre la pendenza massima e si mantiene a distanza adeguata dallo scavo
  - il mezzo dispone di apposita cabina
6. Rumore nell'uso di mezzi atti a movimenti di terra
  - il mezzo è dotato di cabina insonorizzata
  - il personale a terra utilizza cuffie o tappi auricolari

### **Elenco dei dispositivi di protezione individuale utilizzati**

Tutti i lavoratori presenti in cantiere indossano anche la tuta da lavoro, le scarpe antinfortunistiche, l'elmetto ed i guanti di uso generale (dpi standard).

## **Elenco dei macchinari (segue)**

### **MAC.032 - Piattaforma aerea su autocarro**

Piattaforma utilizzata per lavori in altezza

#### **Procedure di utilizzo**

##### **PRIMA DELL'UTILIZZO**

- verificare i dispositivi di sicurezza degli organi in movimento, delle luci e del girofaro
- verificare i percorsi

##### **DURANTE L'UTILIZZO**

- in prossimità di posti di lavoro transitare a passo d'uomo ed adeguare la velocità entro i limiti stabiliti in cantiere

##### **DOPO L'UTILIZZO**

- cura del mezzo con pulizia accurata, degli organi di scarico e degli organi di comando

#### **Verifiche da attuare**

##### **PRIMA DELL'UTILIZZO**

- la zona di lavoro è delimitata

#### **Elenco dei rischi e relative misure preventive e protettive**

Descrizione rischio	Valutazione rischio	Si trasmette all'esterno	Si diffonde alle fasi concomitanti
Caduta dall'alto da mezzi autosollevanti	MEDIO	No	No
Caduta di materiali dall'alto della piattaforma aerea	MEDIO	No	Si
Contatto con persone nell'uso della piattaforma aerea	MOLTO BASSO	No	No
Contatto della piattaforma aerea con linee elettriche	MOLTO BASSO	No	No
Crollo improvviso della torretta	MOLTO BASSO	No	No
Inalazioni di fumi nell'uso della piattaforma aerea	MOLTO BASSO	No	Si
Incidenti della piattaforma aerea con altri mezzi	MEDIO	No	Si
Ribaltamento della piattaforma aerea	MEDIO	No	Si

1. Caduta dall'alto da mezzi autosollevanti
  - il mezzo dispone di parapetto regolamentare
2. Caduta di materiali dall'alto della piattaforma aerea
  - nessuna persona si trova nel raggio di azione della piattaforma
  - le maestranze indossano elmetto protettivo
3. Contatto con persone nell'uso della piattaforma aerea
  - nessuna persona si trova nel raggio di azione del mezzo
4. Contatto della piattaforma aerea con linee elettriche
  - la torretta non opera a distanza inferiore ai 5 mt
  - la torretta è realizzata in vetroresina
5. Crollo improvviso della torretta
  - la piattaforma è dotata di pompa supplementare per la discesa di emergenza
6. Inalazioni di fumi nell'uso della piattaforma aerea
  - la piattaforma è posizionata in modo da non dirigere i fumi verso i lavoratori
7. Incidenti della piattaforma aerea con altri mezzi
  - la zona di intervento è idoneamente segnalata

## **Elenco dei macchinari (segue)**

### 8. Ribaltamento della piattaforma aerea

- la piattaforma è dotata di dispositivi di blocco per mancanza di stabilizzatori
- la piattaforma è dotata di bolla per il posizionamento in piano del mezzo
- prima del posizionamento vengono verificati i luoghi di intervento

### **Elenco dei dispositivi di protezione individuale utilizzati**

Tutti i lavoratori presenti in cantiere indossano anche la tuta da lavoro, le scarpe antinfortunistiche, l'elmetto ed i guanti di uso generale (dpi standard).

### **MAC.035 - Rifinitrice stradale**

Macchina utilizzata per la stesura del manto stradale (asfalto)

### **Procedure di utilizzo**

#### PRIMA DELL'UTILIZZO

- verificare l'efficienza dei comandi
- verificare il funzionamento dei segnalatori ottici, delle tubazioni, connessioni idrauliche, dell'efficienza del riduttore di pressione e del manometro
- segnalare l'area di lavoro deviando opportunamente il traffico stradale, servendosi di semafori e/o personale con bandiere e giubbotti rifrangenti
- attenersi alle norme del codice della strada

#### DURANTE L'UTILIZZO

- non introdurre nessun attrezzo (es. badili e simili) nella cloaca

#### DOPO L'UTILIZZO

- spegnere i bruciatori e chiudere i rubinetti di alimentazione della caldaia
- fermare il mezzo azionando il freno di stazionamento
- pulire la caldaia

### **Elenco dei rischi e relative misure preventive e protettive**

Descrizione rischio	Valutazione rischio	Si trasmette all'esterno	Si diffonde alle fasi concomitanti
Contatto con catrame nell'uso della rifinitrice	BASSO	No	Si
Inalazioni di fumi di scarico	MOLTO BASSO	No	Si
Inalazioni di vapori	MEDIO	Si	Si
Incendio e scoppio della caldaia della rifinitrice	MEDIO	No	Si
Incidenti con altri mezzi nell'uso della rifinitrice	MEDIO	No	No
Investimento di persone da parte della rifinitrice o del traffico veicolare	ALTO	No	No
Rumore nell'uso di mezzi atti alla rifinitura stradale	MEDIO	Si	Si
Stritolamento nell'uso della rifinitrice	MEDIO	No	No
Ustioni nell'uso della rifinitrice	BASSO	No	No

#### 1. Contatto con catrame nell'uso della rifinitrice

- le maestranze indossano tute e guanti

#### 2. Inalazioni di fumi di scarico

- dirigere, con opportuni tubi o barriere, i fumi lontano dalle maestranze

#### 3. Inalazioni di vapori

- le maestranze fanno uso di apposite mascherine
- la zona di lavoro è inibita ai non addetti

## ***Elenco dei macchinari (segue)***

4. Incendio e scoppio della caldaia della rifinitrice
  - la rifinitrice è dotata di dispositivi di sicurezza
  - la caldaia è controllata periodicamente
  - nessuna opera in vicinanza della caldaia
5. Incidenti con altri mezzi nell'uso della rifinitrice
  - la zona di intervento è adeguatamente segnalata
  - le manovre pericolose sono assistite da personale a terra
6. Investimento di persone da parte della rifinitrice o del traffico veicolare
  - la zona di intervento è segnalata secondo le norme del codice della strada
  - le maestranze indossano indumenti ad alta visibilità
  - nessuno opera nel raggio di azione della rifinitrice
  - la rifinitrice è dotata di girofaro
7. Rumore nell'uso di mezzi atti alla rifinitura stradale
  - la macchina dispone di cabina insonorizzata
  - gli operatori a terra utilizzano tappi auricolari
8. Stritolamento nell'uso della rifinitrice
  - è fatto divieto alle maestranze di introdurre attrezzi nella cloaca
9. Ustioni nell'uso della rifinitrice
  - le maestranze fanno uso di guanti
  - la manutenzione è eseguita a macchina spenta e a caldaia fredda

### **Elenco dei dispositivi di protezione individuale utilizzati**

Tutti i lavoratori presenti in cantiere indossano anche la tuta da lavoro, le scarpe antinfortunistiche, l'elmetto ed i guanti di uso generale (dpi standard).

1. Maschera monouso con valvola per polveri e fumi

### **MAC.036 - Rullo compressore**

Macchina dotata, al posto delle ruote, di cilindri aventi funzioni di compressione

#### **Procedure di utilizzo**

##### **PRIMA DELL'UTILIZZO**

- controllo della funzionalità dei comandi
- controllo dei percorsi e delle aree di manovra

##### **DURANTE L'UTILIZZO**

- in prossimità di posti di lavoro transitare a passo d'uomo ed adeguare la velocità entro i limiti stabiliti in cantiere
- all'interno della macchina non trasportare persone

##### **DOPO L'UTILIZZO**

- le operazioni di revisione e manutenzione devono essere eseguite seguendo le indicazioni riportate nel libretto

### **Elenco dei rischi e relative misure preventive e protettive**

Descrizione rischio	Valutazione rischio	Si trasmette all'esterno	Si diffonde alle fasi concomitanti
Inalazioni di fumi di scarico	MOLTO BASSO	No	Si
Incendio del mezzo	BASSO	No	No
Incidenti con altri mezzi nell'uso del rullo compressore	MEDIO	No	No

## **Elenco dei macchinari (segue)**

Investimento di persone nell'uso del rullo compressore	ALTO	No	Si
Ribaltamento del rullo compressore	BASSO	No	No
Rumore nell'uso del rullo compressore	BASSO	No	Si
Vibrazioni nell'uso del rullo compressore	BASSO	No	No

1. Inalazioni di fumi di scarico  
- dirigere, con opportuni tubi o barriere, i fumi lontano dalle maestranze
2. Incendio del mezzo  
- l'operazione di rifornimento è eseguita a motore spento ed è vietato fumare
3. Incidenti con altri mezzi nell'uso del rullo compressore  
- la zona di intervento è segnalata secondo le norme del codice della strada
4. Investimento di persone nell'uso del rullo compressore  
- nessuna persona opera nel spazio di manovra del rullo compressore  
- il rullo compressore è dotato di dispositivo che impedisce l'avviamento con marcia inserita  
- il rullo compressore è dotato di clacson e girofaro  
- il rullo compressore è guidato da personale esperto e procede a passo d'uomo
5. Ribaltamento del rullo compressore  
- il rullo compressore non opera oltre la pendenza massima e in presenza di terreno cedevole
6. Rumore nell'uso del rullo compressore  
- le maestranze utilizzano tappi auricolari
7. Vibrazioni nell'uso del rullo compressore  
- il rullo compressore è dotato di sedile ergonomico antivibrazioni

### **Elenco dei dispositivi di protezione individuale utilizzati**

Tutti i lavoratori presenti in cantiere indossano anche la tuta da lavoro, le scarpe antinfortunistiche, l'elmetto ed i guanti di uso generale (dpi standard).

### **MAC.040 - Tagliasfalto a disco**

Attrezzo a motore che utilizza un disco diamantato per il taglio dell'asfalto stradale

#### **Procedure di utilizzo**

##### **PRIMA DELL'UTILIZZO**

- controllo della cuffia di protezione del disco
- controllo dei dispositivi di comando
- fissare bene il disco e la tubazione d'acqua

##### **DURANTE L'UTILIZZO**

- il taglio non deve essere forzato
- l'erogazione dell'acqua deve essere costante

##### **DOPO L'UTILIZZO**

- spegnere il motore per eseguire interventi di manutenzione e revisione

#### **Verifiche da attuare**

##### **DURANTE L'UTILIZZO**

- l'addetto indossa apposite cuffie



## ***Elenco dei macchinari (segue)***

### **Elenco dei rischi e relative misure preventive e protettive**

Descrizione rischio	Valutazione rischio	Si trasmette all'esterno	Si diffonde alle fasi concomitanti
Incendio del mezzo	BASSO	No	No
Investimento da parte di altri veicoli nell'uso del tagliafalco a disco	ALTO	No	No
Proiezioni di schegge e materiali nell'uso del tagliafalco a disco	BASSO	No	Si
Rumore nell'uso del tagliafalco a disco	ALTO	No	Si
Taglio agli arti nell'uso del tagliafalco a disco	MEDIO	No	No

1. Incendio del mezzo
  - l'operazione di rifornimento è eseguita a motore spento ed è vietato fumare
2. Investimento da parte di altri veicoli nell'uso del tagliafalco a disco
  - la zona di lavoro è segnalata e delimitata secondo le norme del codice della strada
  - le maestranze utilizzano indumenti ad alta visibilità
3. Proiezioni di schegge e materiali nell'uso del tagliafalco a disco
  - il tagliafalco a disco è dotato di carter protettivo
  - le maestranze utilizzano appositi occhiali
4. Rumore nell'uso del tagliafalco a disco
  - i disco è dotato di carter
  - gli addetti fanno uso di apposite cuffie
  - si esegue una turnazione breve tra i lavoratori addetti alla macchina
5. Taglio agli arti nell'uso del tagliafalco a disco
  - il tagliafalco a disco è dotato di carter
  - il tagliafalco a disco è dotato di pulsante a uomo presente
  - la manutenzione è effettuata a macchina spenta

### **Elenco dei dispositivi di protezione individuale utilizzati**

Tutti i lavoratori presenti in cantiere indossano anche la tuta da lavoro, le scarpe antinfortunistiche, l'elmetto ed i guanti di uso generale (dpi standard).

1. Maschera monouso per polveri e fumi
2. Schermo facciale in policarbonato

### **MAC.041 - Trattore**

Trattore gommato con cabina

#### **Procedure di utilizzo**

##### **PRIMA DELL'UTILIZZO**

- controllo dei percorsi (con particolare riferimento alla pendenza), della stabilità del terreno, delle luci, dei dispositivi luminosi ed acustici di segnalazione

##### **DURANTE L'UTILIZZO**

- in area da cantiere segnalare l'operatività del mezzo col girofaro

##### **DOPO L'UTILIZZO**

-azionare il freno di stazionamento ed inserire il blocco comandi per posizionare la macchina

## ***Elenco dei macchinari (segue)***

### **Elenco dei rischi e relative misure preventive e protettive**

Descrizione rischio	Valutazione rischio	Si trasmette all'esterno	Si diffonde alle fasi concomitanti
Afferramento di indumenti da parte del mezzo	MEDIO	No	No
Investimento da parte del trattore	MEDIO	No	Si
Ribaltamento del mezzo	MEDIO	No	No

1. Afferramento di indumenti da parte del mezzo
  - il personale non indossa indumenti che possono impigliarsi
  - il mezzo dispone di pulsante per l'arresto di emergenza
  - il mezzo procede a passo d'uomo
  - la pulizia è fatta a mezzo spento
2. Investimento da parte del trattore
  - prima dell'utilizzo vengono verificati i freni e il girofaro
  - il trattore è dotato di cabina protettiva
  - il trattore procede a passo d'uomo
3. Ribaltamento del mezzo
  - il mezzo non opera oltre la pendenza massima e si mantiene a distanza adeguata dallo scavo
  - il mezzo dispone di apposita cabina

### **Elenco dei dispositivi di protezione individuale utilizzati**

Tutti i lavoratori presenti in cantiere indossano anche la tuta da lavoro, le scarpe antinfortunistiche, l'elmetto ed i guanti di uso generale (dpi standard).

## **Elenco delle sostanze**

E' previsto l'uso delle seguenti sostanze pericolose:

1. Adesivo epossidico per placaggi metallici
2. Adesivo universale acrilico
3. Antiruggine o primer
4. Bitume da stendere a caldo
5. Catrame
6. Cemento
7. Colla per pavimenti e rivestimenti
8. Guaina bitumosa
9. Malta adesiva a base minerale
10. Malta per finiture a base silicea
11. Pittura acrilica per esterni
12. Pittura colorata all'acqua per interni
13. Primer a base di resina acrilica coprente in lattice
14. Trattamento idrorepellente a base silionica
15. Vernice per metalli
16. Vernice trasparente per legno

### **SOS.008 - Adesivo epossidico per placaggi metallici**

Adesivo epossidico per rinforzi strutturali.  
Sono prodotti con potere corrosivo.

#### **Procedure di utilizzo**

In caso di spruzzi negli occhi o nelle mucose, risciacquare a fondo con acqua calda e recarsi immediatamente dal medico.

Nel caso che la preparazione e l'applicazione del prodotto si effettui in ambienti chiusi, provvedere ad un'efficace ventilazione ed aspirazione dei vapori, ove non sia possibile è obbligatorio l'uso di maschere con filtri protettivi adatti.

#### **Elenco dei rischi e relative misure preventive e protettive**

Descrizione rischio	Valutazione rischio	Si trasmette all'esterno	Si diffonde alle fasi concomitanti
Contatto con agenti corrosivi	MOLTO BASSO	No	No
Inalazione di prodotti tossici	MOLTO BASSO	No	No

1. Contatto con agenti corrosivi  
- le maestranze fanno uso di appositi guanti e occhiali
2. Inalazione di prodotti tossici  
- le maestranze fanno uso di idonee mascherine  
- i locali vengono accuratamente aerati

#### **Elenco dei dispositivi di protezione individuale utilizzati**

Tutti i lavoratori presenti in cantiere indossano anche la tuta da lavoro, le scarpe antinfortunistiche, l'elmetto ed i guanti di uso generale (dpi standard).

### **SOS.005 - Adesivo universale acrilico**

Adesivo a base acrilica idoneo per incollare e fissare molteplici tipologie di materiale.

## **Elenco delle sostanze (segue)**

### **Procedure di utilizzo**

Evitare il contatto diretto con la pelle. Nel caso sciacquare con abbondante acqua.  
Non disperdere nell'ambiente i contenitori vuoti.

### **Elenco dei rischi e relative misure preventive e protettive**

Descrizione rischio	Valutazione rischio	Si trasmette all'esterno	Si diffonde alle fasi concomitanti
Contatto della pelle o degli occhi con agenti irritanti	MOLTO BASSO	No	No

1. Contatto della pelle o degli occhi con agenti irritanti
  - le maestranze fanno uso di appositi guanti e occhiali
  - i locali vengono costantemente aerati

### **Elenco dei dispositivi di protezione individuale utilizzati**

Tutti i lavoratori presenti in cantiere indossano anche la tuta da lavoro, le scarpe antinfortunistiche, l'elmetto ed i guanti di uso generale (dpi standard).

## **SOS.014 - Antiruggine o primer**

Mano di fondo antiruggine monocomponente, a base di fosfato di zinco, con un basso tenore di solventi, a rapido essiccamento, priva di piombo.

### **Procedure di utilizzo**

Durante l'applicazione è vietato fumare e si devono assolutamente evitare scintille e fiamme libere. In caso di verniciature in locali di scarsa cubatura, fossati, pozzi, etc. si deve provvedere ad una adeguata ventilazione. I solventi sono più pesanti dell'aria e si portano verso il basso, perciò il lavoro va eseguito procedendo dal basso verso l'alto. E' consigliato l'uso di guanti e occhiali. In caso di accidentale contatto con gli occhi sciacquare abbondantemente con acqua. In caso di ingestione ricorrere alle cure mediche.

### **Elenco dei rischi e relative misure preventive e protettive**

Descrizione rischio	Valutazione rischio	Si trasmette all'esterno	Si diffonde alle fasi concomitanti
Contatto della pelle o degli occhi con agenti irritanti	MOLTO BASSO	No	No
Incendio nell'uso di prodotti infiammabili	MOLTO BASSO	No	Si

1. Contatto della pelle o degli occhi con agenti irritanti
  - le maestranze fanno uso di appositi guanti e occhiali
  - i locali vengono costantemente aerati
2. Incendio nell'uso di prodotti infiammabili
  - i prodotti sono custoditi in locali chiusi
  - in vicinanza non vengono utilizzate fiamme libere ne vengono utilizzati strumenti in grado di produrre calore o scintille
  - è fatto divieto di fumare

### **Elenco dei dispositivi di protezione individuale utilizzati**

Tutti i lavoratori presenti in cantiere indossano anche la tuta da lavoro, le scarpe antinfortunistiche, l'elmetto ed i guanti di uso generale (dpi standard).

1. Maschera monouso per polveri e fumi

## ***Elenco delle sostanze (segue)***

### **SOS.015 - Bitume da stendere a caldo**

#### **Elenco dei rischi e relative misure preventive e protettive**

Descrizione rischio	Valutazione rischio	Si trasmette all'esterno	Si diffonde alle fasi concomitanti
Contatto con bitume	MOLTO BASSO	No	Si

#### 1. Contatto con bitume

- le maestranze fanno uso di appositi guanti, tute e occhiali
- la zona è inibita ai non addetti
- in caso di contatto con la pelle, la zona viene lavata con acqua e appositi saponi

#### **Elenco dei dispositivi di protezione individuale utilizzati**

Tutti i lavoratori presenti in cantiere indossano anche la tuta da lavoro, le scarpe antinfortunistiche, l'elmetto ed i guanti di uso generale (dpi standard).

1. Guanti in gomma antiacidi e solventi
2. Maschera monouso con valvola per polveri e fumi

### **SOS.017 - Catrame**

Emulsione di bitume e ghiaia a caldo

#### **Procedure di utilizzo**

Trattasi di sostanza cancerogena e pertanto sono obbligatori l'uso di tute, guanti e mascherine.

#### **Elenco dei rischi e relative misure preventive e protettive**

Descrizione rischio	Valutazione rischio	Si trasmette all'esterno	Si diffonde alle fasi concomitanti
Contatto con catrame	BASSO	No	Si

#### 1. Contatto con catrame

- le maestranze fanno uso di appositi guanti e occhiali
- i non addetti vengono allontanati

#### **Elenco dei dispositivi di protezione individuale utilizzati**

Tutti i lavoratori presenti in cantiere indossano anche la tuta da lavoro, le scarpe antinfortunistiche, l'elmetto ed i guanti di uso generale (dpi standard).

1. Guanti in gomma antiacidi e solventi

### **SOS.001 - Cemento**

#### **Elenco dei rischi e relative misure preventive e protettive**

Descrizione rischio	Valutazione rischio	Si trasmette all'esterno	Si diffonde alle fasi concomitanti
Dermatosi per contatto con il cemento	BASSO	No	No
Inalazione di polveri di cemento durante l'impasto	BASSO	No	No

1. Dermatosi per contatto con il cemento

## **Elenco delle sostanze (segue)**

- le maestranze utilizzano guanti di uso generale

2. Inalazione di polveri di cemento durante l'impasto

- le maestranze evitano lo scuotimento dei sacchi di cemento

### **Elenco dei dispositivi di protezione individuale utilizzati**

Tutti i lavoratori presenti in cantiere indossano anche la tuta da lavoro, le scarpe antinfortunistiche, l'elmetto ed i guanti di uso generale (dpi standard).

### **SOS.021 - Colla per pavimenti e rivestimenti**

Premiscelato monocomponente composto da cemento e sabbie di granulometria selezionata, speciali additivi e cellulosa, utilizzato per incollare piastrelle.

### **Procedure di utilizzo**

Prodotto non tossico, ma si consiglia comunque di seguire le indicazioni riportate sulla confezione.

### **Elenco dei rischi e relative misure preventive e protettive**

Descrizione rischio	Valutazione rischio	Si trasmette all'esterno	Si diffonde alle fasi concomitanti
Contatto della pelle o degli occhi con agenti irritanti	MOLTO BASSO	No	No

1. Contatto della pelle o degli occhi con agenti irritanti

- le maestranze fanno uso di appositi guanti e occhiali
- i locali vengono costantemente aerati

### **Elenco dei dispositivi di protezione individuale utilizzati**

Tutti i lavoratori presenti in cantiere indossano anche la tuta da lavoro, le scarpe antinfortunistiche, l'elmetto ed i guanti di uso generale (dpi standard).

### **SOS.026 - Guaina bitumosa**

### **Elenco dei rischi e relative misure preventive e protettive**

Descrizione rischio	Valutazione rischio	Si trasmette all'esterno	Si diffonde alle fasi concomitanti
Contatto con bitume	MOLTO BASSO	No	Si

1. Contatto con bitume

- le maestranze fanno uso di appositi guanti, tute e occhiali
- la zona è inibita ai non addetti
- in caso di contatto con la pelle, la zona viene lavata con acqua e appositi saponi

### **Elenco dei dispositivi di protezione individuale utilizzati**

Tutti i lavoratori presenti in cantiere indossano anche la tuta da lavoro, le scarpe antinfortunistiche, l'elmetto ed i guanti di uso generale (dpi standard).

### **SOS.028 - Malta adesiva a base minerale**

Malta cementizia in polvere a base di cemento, sabbie e resine sintetiche

## **Elenco delle sostanze (segue)**

### **Elenco dei rischi e relative misure preventive e protettive**

Descrizione rischio	Valutazione rischio	Si trasmette all'esterno	Si diffonde alle fasi concomitanti
Contatto della pelle o degli occhi con agenti irritanti	MOLTO BASSO	No	No

1. Contatto della pelle o degli occhi con agenti irritanti
  - le maestranze fanno uso di appositi guanti e occhiali
  - i locali vengono costantemente aerati

### **Elenco dei dispositivi di protezione individuale utilizzati**

Tutti i lavoratori presenti in cantiere indossano anche la tuta da lavoro, le scarpe antinfortunistiche, l'elmetto ed i guanti di uso generale (dpi standard).

### **SOS.029 - Malta per finiture a base silicea**

Malta per finiture esterne a base di silicati e pigmenti colorati

### **Elenco dei rischi e relative misure preventive e protettive**

Descrizione rischio	Valutazione rischio	Si trasmette all'esterno	Si diffonde alle fasi concomitanti
Contatto della pelle o degli occhi con agenti irritanti	MOLTO BASSO	No	No

1. Contatto della pelle o degli occhi con agenti irritanti
  - le maestranze fanno uso di appositi guanti e occhiali
  - i locali vengono costantemente aerati

### **Elenco dei dispositivi di protezione individuale utilizzati**

Tutti i lavoratori presenti in cantiere indossano anche la tuta da lavoro, le scarpe antinfortunistiche, l'elmetto ed i guanti di uso generale (dpi standard).

### **SOS.033 - Pittura acrilica per esterni**

Pittura colorata a base di resine acriliche in dispersione d'acqua e cariche minerali micronizzate per la decorazione di facciate in calcestruzzo, intonaco e supporti minerali in genere.

### **Procedure di utilizzo**

Prodotto senza particolare tossicità.  
Comunque durante l'uso indossare guanti e proteggere gli occhi.

### **Elenco dei rischi e relative misure preventive e protettive**

Descrizione rischio	Valutazione rischio	Si trasmette all'esterno	Si diffonde alle fasi concomitanti
Contatto della pelle o degli occhi con agenti irritanti	MOLTO BASSO	No	No

1. Contatto della pelle o degli occhi con agenti irritanti
  - le maestranze fanno uso di appositi guanti e occhiali
  - i locali vengono costantemente aerati

## **Elenco delle sostanze (segue)**

### **Elenco dei dispositivi di protezione individuale utilizzati**

Tutti i lavoratori presenti in cantiere indossano anche la tuta da lavoro, le scarpe antinfortunistiche, l'elmetto ed i guanti di uso generale (dpi standard).

#### **SOS.034 - Pittura colorata all'acqua per interni**

Idropittura monocomponente contenente minerale e resina acril-siliconica, particolarmente indicata per la verniciatura traspirante.

### **Procedure di utilizzo**

Prodotto a bassa tossicità. Proteggere comunque gli occhi e le mani.

### **Elenco dei rischi e relative misure preventive e protettive**

Descrizione rischio	Valutazione rischio	Si trasmette all'esterno	Si diffonde alle fasi concomitanti
Contatto della pelle o degli occhi con agenti irritanti	MOLTO BASSO	No	No

1. Contatto della pelle o degli occhi con agenti irritanti
  - le maestranze fanno uso di appositi guanti e occhiali
  - i locali vengono costantemente aerati

### **Elenco dei dispositivi di protezione individuale utilizzati**

Tutti i lavoratori presenti in cantiere indossano anche la tuta da lavoro, le scarpe antinfortunistiche, l'elmetto ed i guanti di uso generale (dpi standard).

#### **SOS.048 - Primer a base di resina acrilica coprente in lattice**

Primer a base acrilica colorato coprente per strutture deteriorate quali lastre in cemento-amianto

### **Elenco dei rischi e relative misure preventive e protettive**

Descrizione rischio	Valutazione rischio	Si trasmette all'esterno	Si diffonde alle fasi concomitanti
Contatto della pelle o degli occhi con agenti irritanti	MOLTO BASSO	No	No

1. Contatto della pelle o degli occhi con agenti irritanti
  - le maestranze fanno uso di appositi guanti e occhiali
  - i locali vengono costantemente aerati

### **Elenco dei dispositivi di protezione individuale utilizzati**

Tutti i lavoratori presenti in cantiere indossano anche la tuta da lavoro, le scarpe antinfortunistiche, l'elmetto ed i guanti di uso generale (dpi standard).

1. Maschera monouso per polveri e fumi

#### **SOS.006 - Trattamento idrorepellente a base siliconica**

Prodotto a base di siliconi in solvente incolore, utilizzato in genere per la protezione delle strutture verticali contro l'azione della pioggia battente.



## **Elenco delle sostanze (segue)**

### **Procedure di utilizzo**

La presenza in questi prodotti di solventi ed altre sostanze possono avere un effetto infiammatorio. Nel caso di applicazione in locali chiusi e di modesta cubatura, assicurare una idonea aerazione ed in generale osservare tutte le consuete norme che regolano la manipolazione e l'uso di sostanze contenenti solventi.

### **Elenco dei rischi e relative misure preventive e protettive**

Descrizione rischio	Valutazione rischio	Si trasmette all'esterno	Si diffonde alle fasi concomitanti
Contatto della pelle o degli occhi con agenti irritanti	MOLTO BASSO	No	No

1. Contatto della pelle o degli occhi con agenti irritanti
  - le maestranze fanno uso di appositi guanti e occhiali
  - i locali vengono costantemente aerati

### **Elenco dei dispositivi di protezione individuale utilizzati**

Tutti i lavoratori presenti in cantiere indossano anche la tuta da lavoro, le scarpe antinfortunistiche, l'elmetto ed i guanti di uso generale (dpi standard).

1. Guanti in gomma antiacidi e solventi

## **SOS.044 - Vernice per metalli**

Vernice a base di una combinazione di PVC e resine acriliche.

### **Procedure di utilizzo**

Il prodotto è da considerarsi infiammabile pertanto va tenuto lontano da fonti di calore. In caso di applicazione in locali di modica cubatura, fossati, pozzi, etc. si deve assicurare un'adeguata aerazione. I solventi sono più pesanti dell'aria perciò il lavoro va eseguito procedendo dal basso verso l'alto.

### **Elenco dei rischi e relative misure preventive e protettive**

Descrizione rischio	Valutazione rischio	Si trasmette all'esterno	Si diffonde alle fasi concomitanti
Contatto della pelle o degli occhi con agenti irritanti	MOLTO BASSO	No	No
Incendio nell'uso di prodotti infiammabili	MOLTO BASSO	No	Si

1. Contatto della pelle o degli occhi con agenti irritanti
  - le maestranze fanno uso di appositi guanti e occhiali
  - i locali vengono costantemente aerati
2. Incendio nell'uso di prodotti infiammabili
  - i prodotti sono custoditi in locali chiusi
  - in vicinanza non vengono utilizzate fiamme libere ne vengono utilizzati strumenti in grado di produrre calore o scintille
  - è fatto divieto di fumare

### **Elenco dei dispositivi di protezione individuale utilizzati**

Tutti i lavoratori presenti in cantiere indossano anche la tuta da lavoro, le scarpe antinfortunistiche, l'elmetto ed i guanti di uso generale (dpi standard).

1. Maschera monouso per polveri e fumi

## ***Elenco delle sostanze (segue)***

### **SOS.046 - Vernice trasparente per legno**

Vernice a base di una combinazione di PVC e resine acriliche.

#### **Procedure di utilizzo**

Il prodotto è da considerarsi infiammabile pertanto va tenuto lontano da fonti di calore. In caso di applicazione in locali di modica cubatura, fossati, pozzi, etc. si deve assicurare un'adeguata aerazione. I solventi sono più pesanti dell'aria perciò il lavoro va eseguito procedendo dal basso verso l'alto.

#### **Elenco dei rischi e relative misure preventive e protettive**

Descrizione rischio	Valutazione rischio	Si trasmette all'esterno	Si diffonde alle fasi concomitanti
Contatto della pelle o degli occhi con agenti irritanti	MOLTO BASSO	No	No
Incendio nell'uso di prodotti infiammabili	MOLTO BASSO	No	Si

1. Contatto della pelle o degli occhi con agenti irritanti
  - le maestranze fanno uso di appositi guanti e occhiali
  - i locali vengono costantemente aerati
2. Incendio nell'uso di prodotti infiammabili
  - i prodotti sono custoditi in locali chiusi
  - in vicinanza non vengono utilizzate fiamme libere ne vengono utilizzati strumenti in grado di produrre calore o scintille
  - è fatto divieto di fumare

#### **Elenco dei dispositivi di protezione individuale utilizzati**

Tutti i lavoratori presenti in cantiere indossano anche la tuta da lavoro, le scarpe antinfortunistiche, l'elmetto ed i guanti di uso generale (dpi standard).

1. Maschera monouso per polveri e fumi

## ***Elenco dei DPI***

Tutti i lavoratori presenti in cantiere indossano la tuta da lavoro, le scarpe antinfortunistiche, l'elmetto ed i guanti di uso generale (dpi standard).

E' inoltre previsto l'uso dei seguenti dispositivi di protezione individuale:

1. Calzari monouso
2. Gambali antitaglio
3. Grembiale per saldature
4. Guanti anticalore
5. Guanti antitaglio in pelle
6. Guanti antivibrazioni
7. Guanti dielettrici
8. Guanti in gomma antiacidi e solventi
9. Imbragatura di sicurezza
10. Maschera con potere filtrante FFP3
11. Maschera monouso per polveri e fumi
12. Maschera per saldatura
13. Occhiali in policarbonato
14. Scarpe isolanti
15. Schermo facciale in policarbonato
16. Semimaschera contro gas e vapori organici
17. Sovrapantaloni antitaglio
18. Tuta monouso con cappuccio

### **DPI.031 - Calzari monouso**

Calzari monouso da indossare sopra le calzature antinfortunistiche, provviste di elastico al ginocchio.

### **DPI.006 - Gambali antitaglio**

Gambali in gomma naturale multistrato con suola antidrucciolo e protezione antitaglio sulla tibia e sul metatarso.

### **DPI.007 - Grembiale per saldature**

Grembiale in pelle crosta per saldatura.

### **DPI.008 - Guanti anticalore**

Guanti in crosta resistenti alle scintille incandescenti e al calore in genere.

### **DPI.005 - Guanti antitaglio in pelle**

Guanti antitaglio in pelle fiore con rinforzo sul palmo.

### **DPI.010 - Guanti antivibrazioni**

Guanti in pelle con protezione del polso, con doppio spessore sul palmo e imbottitura di assorbimento in grado di ridurre gli effetti della vibrazione. Resistenti al taglio e alle perforazioni.

### **DPI.001 - Guanti dielettrici**

Guanti isolanti per lavori su parti in tensione (da utilizzarsi per tensioni inferiori alle massime supportate).

## ***Elenco dei DPI (segue)***

### **Procedure di utilizzo**

Vengono utilizzate per tensioni inferiori alle massime supportate

#### **DPI.013 - Guanti in gomma antiacidi e solventi**

Guanti in lattice naturale o nitrile con cotone floccato interno con esterno antiscivolo. Resistenti agli acidi, ai solventi, ai prodotti caustici, ai tagli, alle abrasioni e alle perforazioni.

#### **DPI.003 - Imbragatura di sicurezza**

Imbragatura di sicurezza con bretelle e fasce gluteali, con fune di trattenuta e dispositivo di assorbimento di energia.

La distanza di caduta libera è tale da ridurre al minimo l'effetto pendolo ed il punto di aggancio è al disotto degli ancoraggi. Ove ciò non sia possibile, vengono installati dei fermi sul bordo o viene utilizzato un secondo cordino.

Viene analizzato preventivamente lo spazio di caduta, che viene lasciato libero, tenendo conto dello scostamento laterale rispetto al punto di ancoraggio.

Le maestranze sono istruite sulle modalità di intervento per ridurre al minimo i danni da sospensione inerte.

#### **DPI.034 - Maschera con potere filtrante FFP3**

Mascherina filtrante FFP3, realizzata a strati con stringinaso e valvola di espirazione.

#### **DPI.004 - Maschera monouso per polveri e fumi**

Mascherina monouso per polveri a bassa nocività e fumi, classe di protezione FFP2S.

#### **DPI.019 - Maschera per saldatura**

Maschera in PVC con visiera in vetro temperato DIN 6 o IR/UV5, con adattatori per essere attaccata all'elmetto.

#### **DPI.020 - Occhiali in policarbonato**

Occhiali in policarbonato con schermi laterali adatto in presenza di polveri, schizzi e getti.

#### **DPI.002 - Scarpe isolanti**

Scarpe con suola impermeabile e isolante.

#### **DPI.025 - Schermo facciale in policarbonato**

Dispositivo in grado di proteggere da schizzi di sostanze chimiche.

#### **DPI.030 - Semimaschera contro gas e vapori organici**

Maschera a struttura integrata che consente di combinare più filtri in funzione della protezione che si desidera attuare. Adatta per l'intercettazione di polveri, gas e vapori organici e non organici. Classe di protezione FFABEK1P2SL.

## ***Elenco dei DPI (segue)***

### **DPI.026 - Sovrapantaloni antitaglio**

Realizzati con un tessuto imbottito con fibre sintetiche, disposte con una particolare stratificazione che arresta il movimento della lama nel momento del contatto.

### **DPI.035 - Tuta monouso con cappuccio**

Tuta monouso categoria 3 tipo 5 (protezione dalle particelle) e classe 6 (protezione dagli aerosol), dotata di cappuccio, elastici ai polsi, alle caviglie ed in vita.

## ***Elenco dei rischi***

1. Abrasioni alle mani nella posa di pavimentazioni stradali
2. Annegamento nell'uso della pompa
3. Avvio spontaneo della betoniera
4. Caduta da tetti e coperture
5. Caduta dal ponteggio a cavalletti
6. Caduta dal trabattello
7. Caduta dall'alto da mezzi autosollevanti
8. Caduta dall'alto dal castello di tiro
9. Caduta dall'alto dal ponteggio
10. Caduta dall'alto dalla passerella
11. Caduta dall'alto dalla scala doppia
12. Caduta dall'alto di puntelli e casseri
13. Caduta dall'alto durante la realizzazione e installazione della passerella in legno
14. Caduta dall'alto nei lavori su bassi fabbricati
15. Caduta dall'alto nei lavori su serramenti esterni
16. Caduta dall'alto nel montaggio dell'ascensore
17. Caduta dall'alto nell'operazione di svuotamento entro il canale
18. Caduta dall'alto nell'uso di scale
19. Caduta dall'alto nella posa di serramenti
20. Caduta dall'alto per rottura della passerella in legno
21. Caduta dalla scala in costruzione
22. Caduta di architravi o dei puntelli di sostegno
23. Caduta di materiale dal cassone del mezzo
24. Caduta di materiale dalla benna del mezzo
25. Caduta di materiali dal canale
26. Caduta di materiali dall'alto
27. Caduta di materiali dall'alto del ponteggio
28. Caduta di materiali dall'alto della piattaforma aerea
29. Caduta di materiali dall'alto nell'uso di scale
30. Caduta di materiali dalla carriola
31. Caduta di materiali dalla gru a torre
32. Caduta di materiali e attrezzi dall'alto
33. Caduta di mattoni e altri materiali dall'alto
34. Caduta entro il vano scala
35. Caduta entro lo scavo da parte del traffico veicolare
36. Caduta entro lo scavo da parte di automezzi
37. Cadute a livello e scivolamenti nell'uso del ponteggio
38. Cadute a livello nell'uso della sega circolare
39. Cadute a livello per inciampo nei lavori di demolizione
40. Cadute a livello per inciampo nella lavorazione dei ferri
41. Cadute a livello per inciampo su materiale scaricato
42. Cadute dall'alto in genere
43. Cadute dall'alto nella realizzazione/posa di solai
44. Cadute entro lo scavo
45. Cadute entro varchi quali lucernari e simili
46. Cadute per inciampo nell'armatura posata
47. Cedimento improvviso della cassetta per eccessiva spinta del cls
48. Cesoiamento causato dalle razze del volante
49. Cesoiamento nell'uso del piegaferri
50. Colpi alle mani nell'uso del martello
51. Colpi e impatti da parte del bicchiere della betoniera
52. Colpi e lacerazioni nell'uso del piccone
53. Colpi e schiacciamento causati dal carico dell'autogrù
54. Contatto con agenti corrosivi
55. Contatto con bitume
56. Contatto con catrame
57. Contatto con catrame nell'uso della rifinitrice
58. Contatto con gli organi in movimento della betoniera

## ***Elenco dei rischi (segue)***

59. Contatto con linee elettriche
60. Contatto con linee elettriche nell'uso dell'autogrù
61. Contatto con microrganismi dannosi
62. Contatto con olii nell'uso della filettatrice elettrica
63. Contatto della gru o del carico della gru a torre con persone
64. Contatto della pelle o degli occhi con agenti irritanti
65. Contatto della piattaforma aerea con linee elettriche
66. Contusioni per colpo ricevuto dal canale di scolo o dalla pompa del cls
67. Crolli durante l'uso del martello pneumatico
68. Crollo del canale per distacco dei ganci
69. Crollo del castello di tiro
70. Crollo del muro in fase di realizzazione
71. Crollo del ponteggio su cavalletti
72. Crollo del tetto causato dall'accumulo di materiale
73. Crollo del trabattello
74. Crollo della cassetta per insufficiente puntellatura
75. Crollo delle strutture causate dalle vibrazioni dei mezzi meccanici
76. Crollo improvviso dei solai in restauro/demolizione
77. Crollo improvviso della struttura per prematuro disarmo
78. Crollo improvviso della torretta
79. Crollo improvviso delle strutture in demolizione con mezzi meccanici
80. Crollo improvviso di lastre in fibra di cemento e simili
81. Crollo improvviso di muri demoliti a mano
82. Crollo improvviso di strutture in ferro
83. Crollo improvviso di strutture verticali demolite a mano
84. Crollo improvviso di tetti
85. Crollo o ribaltamento del ponteggio
86. Crollo o ribaltamento della gru a torre
87. Crollo o ribaltamento della gru su rotaie
88. Crollo per distacco di grossi serramenti in metallo
89. Danni agli arti e alla colonna vertebrale nell'uso del compattatore
90. Danni agli arti inferiori per caduta entro buche o piccoli scavi
91. Danni al polso nell'uso del pennello
92. Danni all'apparato spino/dorsale nell'uso della carriola
93. Danni all'apparato spino/dorsale nell'uso della scala ad innesti
94. Danni all'apparato spino/dorsale nell'uso di attrezzi manuali
95. Danni spino dorsali nel caricamento della betoniera
96. Danni spino-dorsali nel sollevamento dei sacchi di cemento
97. Danni spino-dorsali nell'uso prolungato di attrezzi pesanti
98. Danni spino-dorsali per movimenti ripetitivi di carichi
99. Dermatosi per contatto con il cemento
100. Elettrocuzione nei lavori di rimozione di impianti elettrici
101. Elettrocuzione nel collegamento all'impianto elettrico
102. Elettrocuzione nell'installazione dell'impianto elettrico
103. Elettrocuzione nell'uso del martello elettrico
104. Elettrocuzione nell'uso del mezzo
105. Elettrocuzione nell'uso del ponteggio
106. Elettrocuzione nell'uso del trapano elettrico
107. Elettrocuzione nell'uso dell'avvitatore a batterie
108. Elettrocuzione nell'uso della filettatrice elettrica
109. Elettrocuzione nell'uso della gru a torre
110. Elettrocuzione nell'uso della saldatrice elettrica
111. Elettrocuzione nell'uso di attrezzatura varia
112. Elettrocuzione per mancanza di isolamento
113. Esplosione della cartucce della pistola sparachiodi
114. Getti e schizzi nell'uso della intonacatrice
115. Imbrigliamento di indumenti
116. Inalazione di gas nell'uso del cannello

## ***Elenco dei rischi (segue)***

117. Inalazione di gas nell'uso della saldatrice elettrica
118. Inalazione di nebbie tossiche da nebulizzatori
119. Inalazione di polveri
120. Inalazione di polveri di cemento
121. Inalazione di polveri di cemento durante l'impasto
122. Inalazione di polveri di legno
123. Inalazione di polveri durante il carico di detriti
124. Inalazione di polveri nell'uso del canale per convogliare le macerie
125. Inalazione di polveri nell'uso del flessibile
126. Inalazione di polveri nell'uso della scanalatrice
127. Inalazione di polveri nell'uso della sega circolare
128. Inalazione di prodotti tossici
129. Inalazioni di fumi di scarico
130. Inalazioni di fumi di scarico di mezzi atti movimenti a terra
131. Inalazioni di fumi nell'uso della piattaforma aerea
132. Inalazioni di polveri durante la demolizione di strutture
133. Inalazioni di vapori
134. Incendi ed esplosioni nell'uso del cannello
135. Incendi ed esplosioni nell'uso del cannello ossiacetilenico
136. Incendio del mezzo
137. Incendio ed esplosione del gas presente nei tubi
138. Inciampi e cadute a livello
139. Inciampi e distorsioni nei lavori su tetti in legno
140. Incidenti con altri mezzi
141. Incidenti con altri mezzi nell'uso del rullo compressore
142. Incidenti della piattaforma aerea con altri mezzi
143. Infilzamento da parte dei ferri affioranti
144. Infilzamento da parte dei ferri affioranti dal vano scala
145. Intercettazione accidentale di linee elettriche nei lavori di demolizione
146. Intercettazione di linee elettriche interrato
147. Intercettazione di linee elettriche nei lavori di scavo a mano
148. Investimento da automezzi nel transitare sulla rampa
149. Investimento da parte del mezzo
150. Investimento da parte del traffico veicolare
151. Investimento da parte del trattore
152. Investimento di persone nell'uso della gru su rotaie
153. Investimento o colpi a persone da parte del mezzo
154. Irradiazione da radiazioni ultraviolette nell'uso della saldatrice elettrica
155. Lacerazioni agli arti nell'uso del trapano elettrico
156. Lacerazioni per rottura della catena
157. Movimentazione manuale dei carichi
158. Proiezione di schegge
159. Proiezione di schegge incandescenti nell'uso della saldatrice elettrica
160. Proiezione di schegge nell'uso del flessibile
161. Proiezione di schegge nell'uso del martello manuale
162. Proiezione di schegge nell'uso della pistola sparachiodi
163. Proiezione di schegge nell'uso della scanalatrice
164. Proiezione di schegge nell'uso della sega circolare
165. Proiezioni di schegge e materiali nell'uso del tagliasfalto a disco
166. Punture e lacerazioni alle mani nell'uso della filettatrice elettrica
167. Ribaltamento del mezzo
168. Ribaltamento del rullo compressore
169. Ribaltamento dell'autobotte
170. Ribaltamento dell'autocarro
171. Ribaltamento dell'autogrù
172. Ribaltamento della piattaforma aerea
173. Rottura dei pioli della scala
174. Rottura dei tubi in pressione del mezzo



## ***Elenco dei rischi (segue)***

175. Rottura del disco della sega circolare
176. Rottura dell'impalcato del ponteggio
177. Rottura delle funi della gru
178. Rottura delle tubazioni in pressione dell'intonacatrice
179. Rottura tubazioni a pressione dell'autobetoniera
180. Rovesciamento della scala doppia
181. Rumore nell'uso del flessibile/levigatrice
182. Rumore nell'uso del martello elettrico/pneumatico
183. Rumore nell'uso del martello manuale
184. Rumore nell'uso del mezzo
185. Rumore nell'uso del rullo compressore
186. Rumore nell'uso del tagliASFALTO a disco
187. Rumore nell'uso del trapano elettrico
188. Rumore nell'uso dell'autobetoniera
189. Rumore nell'uso dell'avvitatore a batterie
190. Rumore nell'uso della betoniera a bicchiere
191. Rumore nell'uso della intonacatrice
192. Rumore nell'uso della scanalatrice
193. Rumore nell'uso della sega circolare
194. Rumore nell'uso di attrezzi generici
195. Rumore nell'uso di attrezzi manuali a motore
196. Rumore nell'uso di mezzi atti a movimenti di terra
197. Rumore nell'uso di mezzi atti alla rifinitura stradale
198. Schegge e tagli nella realizzazione o nello smontaggio della recinzione
199. Schiacciamento per crollo improvviso di elementi in ferro durante la posa
200. Scivolamenti a livello nell'uso del piegaferrì
201. Scivolamenti e cadute a livello nell'uso della carriola
202. Scivolamenti e cadute a livello nell'uso della pompa elettrica
203. Scivolamenti per fondo viscido
204. Scivolamento su superfici bagnate
205. Scivolamento su tetto inclinato
206. Scivolamento sulla rampa della scala
207. Scoppio delle tubazioni del martello pneumatico
208. Seppellimento per crollo delle pareti di scavo
209. Seppellimento per crollo delle pareti di scavo (Scavo e trasporto a discarica)
210. Seppellimento per crollo delle pareti di scavo in lavori di sottomurazione
211. Seppellimento per crollo di scarpate e terrapieni
212. Sganciamento del carico della gru
213. Stritolamento negli ingranaggi dell'autobetoniera
214. Stritolamento negli ingranaggi dell'autopompa
215. Stritolamento nell'uso della rifinitrice
216. Tagli agli arti inferiori e superiori nell'uso del flessibile
217. Tagli agli arti inferiori e superiori nell'uso della motosega
218. Tagli agli arti nell'uso della sega circolare
219. Tagli agli arti nell'uso di attrezzi manuali
220. Tagli alle mani nel maneggiare serramenti in metallo
221. Tagli e abrasioni alle mani
222. Tagli e abrasioni alle mani nel montaggio e smontaggio del ponteggio
223. Tagli e abrasioni alle mani nell'uso di utensili manuali
224. Tagli e abrasioni durante la costruzione e installazione della passerella
225. Tagli e abrasioni nei lavori di demolizione
226. Tagli e abrasioni nell'uso della scanalatrice
227. Tagli, abrasioni e lacerazioni nell'installazione-rimozione del cantiere
228. Tagli, abrasioni e schegge nella realizzazione/smontaggio della cassature
229. Tagli, abrasioni e schiacciamento delle mani e piedi nel sollevamento di materiali
230. Tagli, abrasioni e schiacciamento delle mani nel sollevamento di materiali
231. Taglio agli arti nell'uso del tagliASFALTO a disco
232. Ustioni nell'uso del cannello

## ***Elenco dei rischi (segue)***

- 233. Ustioni nell'uso del flessibile
- 234. Ustioni nell'uso della rifinitrice
- 235. Ustioni nell'uso della saldatrice per polietilene
- 236. Vibrazioni nell'uso del mezzo
- 237. Vibrazioni nell'uso del rullo compressore
- 238. Vibrazioni nell'uso della scanalatrice
- 239. Vibrazioni nell'uso di attrezzi manuali

## 9. Cooperazione, informazione e coordinamento

L'attività di coordinamento degli interventi di prevenzione e di protezione dovrà essere organizzata dal coordinatore in materia di sicurezza per l'esecuzione dei lavori tra i datori di lavoro, compresi i lavoratori autonomi interessati all'esecuzione delle lavorazioni mediante:

a) prima dell'inizio dei lavori il titolare dell'impresa appaltatrice dovrà eseguire, unitamente al direttore dei lavori e al coordinatore per l'esecuzione, un sopralluogo al fine di prendere visione congiunta del cantiere tutto, e di valicare il presente piano ed il piano operativo di sicurezza o, eventualmente, apportarvi le occorrenti modifiche verificando altresì l'esatto calendario dei lavori, in modo da consentire al coordinatore per l'esecuzione di prestabilire i propri interventi in cantiere, che avverranno di norma due giorni prima di ogni nuova fase lavorativa o comunque prima dell'ingresso delle imprese subappaltatrici o dei lavori autonomi in cantiere;

b) le visite verranno svolte in modo congiunto fra coordinatore, responsabile di cantiere dell'impresa appaltatrice e responsabile di cantiere dell'impresa subappaltatrice, e saranno previste ad ogni loro avvicendamento, con lo scopo di verificare se il cantiere e le relative opere provvisoriale rispondono alle prescrizioni di sicurezza, sia dettate dalle norme sia previste dal presente piano;

c) la consegna dell'area assegnata;

d) le autorizzazioni di accesso agli impianti;

e) l'individuazione delle interferenze presenti tra i vari lavori da svolgere nell'area assegnata;

f) le riunioni per l'approfondimento delle misure da adottare;

g) le disposizioni per l'eventuale adeguamento del Piano al fine dell'adozione di misure specifiche per superare le interferenze;

h) i controlli in corso d'opera.

In ogni caso il coordinatore per l'esecuzione dei lavori dovrà assicurare, tramite le opportune azioni di coordinamento, l'applicazione delle disposizioni contenute nel presente piano e delle relative procedure di lavoro che riterrà di attuare.

Tutte le imprese che accedono al cantiere produrranno la documentazione prevista da questo piano nel paragrafo "Documentazione da tenere in cantiere".

Le imprese non entreranno in cantiere se non dopo aver preso visione del presente documento. Le persone che accedono al cantiere, se non dipendenti delle imprese, verranno accompagnate dal responsabile del cantiere. Ogni qualvolta vengano apportate modifiche a questo piano, verranno informati i rappresentanti per la sicurezza ed i lavoratori interessati.

Tutte le imprese limiteranno l'uso di sostanze pericolose e comunque le terranno negli appositi recipienti e depositeranno in cantiere le relative schede tossicologiche.

Per quanto attiene l'utilizzazione collettiva di impianti (apparecchi di sollevamento, impianti elettrici, ecc.) infrastrutture (quali servizi igienici, opere di viabilità, ecc.) mezzi logistici (quali opere provvisoriale, macchine, ecc.) e mezzi di protezione collettiva, le imprese ed i lavoratori autonomi dovranno attenersi alle indicazioni del coordinatore dei lavori.

Durante l'espletamento dei lavori, il coordinatore per l'esecuzione provvederà, qualora lo ritenesse necessario, ad indire delle riunioni di coordinamento tra le varie imprese ed i lavoratori autonomi, intese a meglio definire le linee di azione ai fini della salvaguardia della sicurezza e della salute dei lavoratori.

Per quanto attiene lo scambio di reciproche informazioni tra le varie imprese ed i lavoratori autonomi, questi dovranno attenersi alle indicazioni di legge con particolare riferimento all'articolo 95 lettera g) del D.Lgs 81/2008.

La viabilità di cantiere verrà mantenuta efficiente a cura dell'impresa che ha causato danni o impedito il transito con depositi o simili.

## 9. Cooperazione, informazione e coordinamento (segue)

La pulizia dei servizi assistenziali compete all'impresa principale.

L'uso dell'impianto elettrico di cantiere potrà essere concesso a cura dell'impresa principale alle altre imprese ed agli altri lavoratori autonomi. All'impresa principale compete comunque il mantenimento in sicurezza dell'impianto.

Il coordinatore per la sicurezza, congiuntamente all'impresa, redigerà un elaborato da cui risulti la pianificazione temporale dei lavori (diagramma di Gantt), che dipende dall'organizzazione dell'impresa e dalle scelte del committente. Particolare attenzione dovrà porsi ai periodi in cui impresa o altri lavoratori autonomi interagiscono, dato che spesso questi ultimi non conoscono il cantiere (macchinari, opere provvisorie ecc.) e ignorano le misure di sicurezza in atto.

I lavoratori autonomi e le imprese subappaltanti verranno rese edotte che non potranno rimuovere le opere provvisorie dell'impresa (esempio: non rimuovere le tavole del ponteggio per realizzare basamenti temporanei, non rimuovere le scale di accesso ai ponteggi ecc.).

I lavoratori non autorizzati non manovreranno macchine di cantiere per il cui uso è necessaria la presenza del macchinista specializzato.

Durante la fase di realizzazione dell'impianto elettrico, prima di attivare la corrente verrà dato preavviso a tutte le maestranze presenti in cantiere. Le parti dell'impianto sotto tensione verranno debitamente protette.

In presenza di operazioni di saldatura a fiamma, soprattutto se eseguite da personale esterno, il personale addetto si accerterà che tali operazioni non comportino rischi di incendio a danno delle strutture adiacenti.

Gestione dell'emergenza.

In previsione di gravi rischi quali: incendio, esplosioni, crollo, allagamento, deve essere prevista la modalità di intervento. A tal scopo verranno designate le persone che formeranno la squadra di primo intervento. Dette persone verranno opportunamente formate e informate. Esse, in condizioni normali, svolgeranno anche il compito di sorveglianza delle vie di esodo, dei mezzi di spegnimento e del rispetto dei divieti e delle limitazioni, la cui trasgressione può impedire un facile e sicuro intervento.

Formazione del personale in materia di igiene e sicurezza

Ai fini della gestione in sicurezza del cantiere è indispensabile che i datori di lavoro delle imprese appaltatrici e subappaltatrici abbiano attuato nei confronti dei lavoratori subordinati quanto previsto dal D.Lgs 81/2008 e dalle altre leggi e regolamenti vigenti in materia di istituti relazionali di informazione, formazione, addestramento ed istruzione al fine della prevenzione dei rischi lavorativi. L'avvenuto adempimento agli istituti relazionali dovrà essere dimostrato dai vari datori di lavoro che si susseguono in cantiere con consegna al coordinatore in fase di esecuzione di dichiarazione liberatoria.

Sorveglianza sanitaria nei confronti dei lavoratori impegnati nel cantiere

Nei confronti di tutti i lavoratori delle imprese appaltatrici e subappaltatrici chiamati ad operare nel cantiere, dovrà essere stata accertata l'idoneità fisica mediante visita medica ed accertamenti diagnostici eseguiti a cura di un medico competente.

Gestione dei Dispositivi di Protezione Individuale in cantiere

A tutti i lavoratori dovranno essere obbligatoriamente forniti in dotazione personale tute di lavoro, scarpe di sicurezza, guanti ed elmetti per la protezione del capo. Dovranno essere disponibili in cantiere occhiali, maschere, tappi o cuffie auricolari contro il rumore, cinture di sicurezza, e quant'altro in relazione ad eventuali rischi specifici attinenti la particolarità del lavoro.

Percorsi dei mezzi di soccorso.

I Datori di Lavoro, i Responsabili del Servizio di prevenzione e protezione, i lavoratori incaricati di attuare le misure di Pronto Soccorso, delle imprese esecutrici ed i lavoratori autonomi, dovranno percorrere prima dell'inizio dei lavori, la strada necessaria per raggiungere il più vicino Pronto Soccorso, allo scopo di conoscerlo e seguirlo correttamente in eventuali situazioni di emergenza che si potrebbero venire a creare.

Copertura a tetto.

## **9. Cooperazione, informazione e coordinamento (segue)**

Non dovranno essere gettati dal tetto materiali che possono colpire gli operai che lavorano nei piani sottostanti.

Impianti elettrici.

Prima di attivare la corrente elettrica dovrà essere dato preavviso alle maestranze. Non potranno essere rimosse le opere provvisorie dei ponteggi prima della fine dei lavori (non rimuovere le scale di accesso ai piani del ponteggio, non rimuovere le tavole).

Scavo a sezione ristretta eseguito con mezzi meccanici e/o a mano.

Nessun operaio dovrà operare nel raggio di azione dei mezzi meccanici quando questi ultimi sono in funzione.

### **Coordinamento generale**

Modalità di trasmissione del Piano di Sicurezza e Coordinamento.

Il Committente o il responsabile dei lavori trasmette il piano di sicurezza e di coordinamento a tutte le imprese da lui individuate e operanti nel cantiere; in caso di suddivisione di appalti è possibile trasmetterne solo uno stralcio, contenente, le lavorazioni di interesse dell'appaltatore.

Modalità di trasmissione del Piano Operativo di Sicurezza redatto dalle imprese appaltatrici e suoi contenuti.

Prima dell'inizio dei rispettivi lavori ciascuna impresa esecutrice trasmette il proprio piano operativo di sicurezza al Coordinatore per l'esecuzione.

Modalità di comunicazione di eventuale sub-appalto.

Ai sensi dell'art. 1656 del Codice Civile, si dovrà richiedere preventivamente al committente l'autorizzazione a lavori in sub-appalto.

Modalità di gestione del Piano di Sicurezza e di Coordinamento e dei Piani Operativi in Cantiere.

Si fa obbligo all'Impresa aggiudicataria appaltatrice di trasmettere il Piano di Sicurezza e Coordinamento alle imprese esecutrici sub-appaltatrici ed ai lavoratori autonomi, prima dell'inizio dei lavori, anche allo scopo di potere correttamente redigere da parte degli stessi, i rispettivi previsti piani operativi.

Qualsiasi situazione che possa venirsi a creare nel cantiere, difforme da quanto previsto nel Piano di Sicurezza e Coordinamento e nei Piani Operativi, dovrà essere tempestivamente comunicata al coordinatore per l'esecuzione dei lavori.

Si fa obbligo a tutte le imprese appaltatrici e sub-appaltatrici dirette o indirette di tenere in cantiere a disposizione dei lavoratori interessati una copia del Piano di Sicurezza e Coordinamento e una copia del Piano Operativo.

Modalità di consultazione dei rappresentanti per la sicurezza delle imprese.

Si fa obbligo a tutte le imprese appaltatrici e sub-appaltatrici dirette o indirette di mettere a disposizione, almeno dieci giorni prima dell'inizio delle lavorazioni, al proprio Rappresentante dei Lavoratori per la Sicurezza sia esso interno all'azienda o a livello territoriale, il presente Piano di Sicurezza e Coordinamento ed il Piano Operativo di Sicurezza.

Qualora il Rappresentante dei Lavoratori lo richieda, il datore di lavoro deve fornire ogni chiarimento in merito ai citati documenti. Qualora il Rappresentante dei Lavoratori formuli delle proposte o delle riserve circa i contenuti dei citati documenti, questi dovranno essere tempestivamente trasmessi al coordinatore per l'esecuzione che dovrà provvedere nel merito.

Di tale atto verrà richiesta documentazione dimostrativa alle imprese da parte del coordinatore per l'esecuzione.

Modalità di organizzazione dei rapporti tra le imprese ed il coordinatore per l'esecuzione.

Si fa obbligo a tutte le imprese appaltatrici e sub-appaltatrici dirette o indirette, ivi compresi i lavoratori autonomi, di comunicare al coordinatore per l'esecuzione la data di inizio delle proprie lavorazioni con almeno 48 ore di anticipo (la comunicazione deve avvenire per iscritto anche via fax).

Modalità di organizzazione tra i datori di lavoro, ivi compresi i lavoratori autonomi, della cooperazione e del coordinamento delle attività nonché della reciproca informazione.

Per quanto attiene l'utilizzazione collettiva di impianti (apparecchi di sollevamento, impianti elettrici, ecc.), infrastrutture (quali servizi igienico assistenziali, opere di viabilità, ecc.), mezzi logistici (quali opere provvisorie macchine, ecc.), e mezzi di protezione collettiva, le imprese ed i lavoratori autonomi dovranno attenersi alle indicazioni sottoesposte.

Si fa obbligo a tutte le imprese appaltatrici e sub-appaltatrici dirette o indirette, ivi compresi i lavoratori autonomi, di

## **9. Cooperazione, informazione e coordinamento (segue)**

attenersi alle norme di coordinamento e cooperazione indicate nel presente documento.

Durante l'espletamento dei lavori, il coordinatore per l'esecuzione provvederà, qualora lo ritenesse necessario, ad indire delle riunioni di coordinamento tra le varie imprese e i lavoratori autonomi, intese a meglio definire le linee di azione ai fini della salvaguardia della sicurezza e della salute dei lavoratori.

Per quanto attiene lo scambio di reciproche informazioni tra le varie imprese ed i lavoratori autonomi, questi dovranno attenersi alle indicazioni di legge con particolare riferimento all'articolo 95 lettera g) del D.Lgs.81/2008.

Nello specifico, tra le imprese dovrà sussistere una cooperazione circa l'attuazione delle misure di prevenzione e protezione dai rischi incidenti sull'attività lavorativa oggetto dell'appalto; gli interventi di prevenzione e protezione dai rischi cui sono esposti i lavoratori, peraltro indicati nella relazione tecnica di analisi delle fasi di lavoro, dovranno essere coordinati anche tramite informazioni reciproche necessari ad individuare rischi da interferenze tra i lavori delle imprese coinvolte nell'esecuzione delle opere.

### **Uso comune delle attrezzature**

Viabilità di cantiere: si rammenta l'obbligo di provvedere alla manutenzione delle vie di transito (inghiaatura, livellamento superficiale, togliere la neve, eliminare pozzanghere, ecc.), di evitare il deposito di materiali nelle vie di transito, in prossimità di scavi ed in posti che possano ostacolare la normale circolazione e comunque al di fuori delle aree definite, di evitare accatastamenti non conformi alle norme, ed al buon senso, di materiali sfusi o pallettizzati, di evitare la percorrenza delle vie di transito con automezzi in genere, limitandola allo stretto necessario e comunque solo per operazioni di carico e scarico di materiali. Eventuali danneggiamenti alle strutture sopra citate dovranno essere immediatamente rimossi a cura dell'impresa che ha provocato il danno o la cattiva condizione d'uso; in caso di controversia sarà l'impresa appaltatrice principale a dover provvedere al ripristino delle normali condizioni di cantiere.

Apparecchi di sollevamento: (tipo gru, argani, elevatori a cavalletto e a palo, ecc.), gli stessi potranno essere utilizzati dalle altre imprese appaltanti o sub appaltanti previa autorizzazione anche verbale dell'impresa proprietaria (l'autorizzazione può essere concessa solo se vengono rispettati gli standard di sicurezza di legge); il mantenimento delle adeguate condizioni di sicurezza e di manutenzione dei citati impianti compete all'impresa che li detiene salvo accordo raggiunto con gli altri datori di lavoro che li utilizzano. L'uso degli apparecchi di sollevamento è comunque sempre limitato a personale esperto delle imprese o dei lavoratori autonomi.

Impianto elettrico di cantiere: lo stesso potrà essere utilizzato dalle altre imprese appaltanti o sub appaltanti previa autorizzazione anche verbale dell'impresa proprietaria (l'autorizzazione può essere concessa solo se vengono rispettati gli standard di sicurezza di legge); il mantenimento delle adeguate condizioni di sicurezza e di manutenzione dei citato impianto compete all'impresa che li detiene salvo accordo raggiunto con gli altri datori di lavoro che lo utilizzano.

Eventuali modifiche dell'impianto o eventuali manutenzioni potranno avvenire solo con l'intervento di personale elettricamente addestrato e nel rispetto delle norme vigenti in materia.

Macchine operatrici, macchine utensili, attrezzi di lavoro: le stesse potranno essere concesse alle altre imprese appaltanti o sub appaltanti previa autorizzazione, anche verbale, dell'impresa proprietaria (l'autorizzazione può essere concessa solo se vengono rispettati gli standard di sicurezza di legge); il mantenimento delle adeguate condizioni di sicurezza e di manutenzione delle macchine e delle attrezzature compete all'impresa che li detiene salvo, accordo raggiunto con gli altri datori di lavoro che le utilizzano. L'uso delle macchine e delle attrezzature citate è tuttavia concesso solo al personale in possesso di adeguata formazione ed addestramento.

Opere provvisorie di vario tipo: (scale semplici e doppie ponti metallici a cavalletti o a tubi e giunti, ponti in legno, ponti a cavalletto o trabattelli, ecc.), le stesse potranno essere utilizzate dalle altre imprese appaltanti o sub appaltanti previa autorizzazione anche verbale dell'impresa proprietaria (l'autorizzazione può essere concessa solo se vengono rispettati gli standard di sicurezza di legge); il mantenimento delle adeguate condizioni di sicurezza e di manutenzione delle citate opere, compete all'impresa che li detiene (salvo accordo raggiunto con gli altri datori di lavoro che lo utilizzano).

Informazioni e segnalazioni: in aggiunta alle informazioni di carattere generale fornite agli addetti ai lavori dalle imprese esecutrici, ulteriori informazioni, riguardanti la sicurezza sul lavoro, dovranno essere fornite secondo necessità mediante scritte, avvisi o segnalazioni convenzionali, il cui significato dovrà essere preventivamente chiarito alle maestranze addette. Le modalità di impiego degli apparecchi di sollevamento, di trasporto ed i segnali prestabiliti per l'esecuzione delle manovre dovranno essere richiamati mediante avvisi chiaramente leggibili.

## **9. Cooperazione, informazione e coordinamento (segue)**

Eventuali punti di particolare pericolo dovranno essere contraddistinti con segnaletica atta a trasmettere messaggi di avvertimento, divieto, prescrizione e salvataggio.

## **10. Gestione dei mezzi di protezione collettiva**

### **Attrezzature di primo soccorso**

Cassetta di pronto soccorso.

L'appaltatore, mette a disposizione delle maestranze in posizione fissa, ben visibile e segnalata, un cassetta di medicazione il cui contenuto è indicato dalla legge. Devono almeno essere presenti i seguenti medicinali: siringhe monouso da 50 ml, garze sterili, lacci emostatici, bende, cerotti vari in carta, cerotti vari bendati, guanti monouso in lattice, guanti sterili, ghiaccio istantaneo, rete elastica contenitiva, forbice, acqua ossigenata, disinfettante. E' utile che sia anche presente il seguente materiale: coperta di lana o coperta termica, termometro, pinza, spugnette detergenti, mascherina per respirazione artificiale, fisiologica in flaconi da 250-500 ml, crema cortisonica, crema o spray per ustioni. L'appaltatore prima dell'inizio dei lavori designa un soggetto, opportunamente formato, avente il compito di prestare il primo soccorso all'infortunato.

### **Mezzi estinguenti**

Estintori portatili.

In cantiere sono tenuti in efficienza due estintori a polvere il cui posizionamento è indicato dal lay-out del cantiere. La presenza degli estintori è segnalata da appositi cartelli posti in posizione visibile. La zona circostante agli estintore viene tenuta sgombra da materiali e da attrezzature. Di seguito sono elencati le varie classi di agenti estinguenti utilizzabili in relazione al materiale incendiato.

Classe A. Incendi di materiali solidi combustibili come il legno, la carta, i tessuti, le pelli, la gomma ed i suoi derivati, i rifiuti e la cui combustione comporta di norma la produzione di braci ed il cui spegnimento presenta particolari difficoltà.

Agenti estinguenti: ACQUA con un effetto BUONO, SCHIUMA con un effetto BUONO, POLVERE con un effetto MEDIOCRE e CO2 con un effetto SCARSO.

Classe B. Incendi di liquidi infiammabili per il cui spegnimento è necessario un effetto di copertura e soffocamento, come alcoli, solventi, oli minerali, grassi, eteri, benzine, ecc.

Agenti estinguenti: ACQUA con un effetto MEDIOCRE, SCHIUMA con un effetto BUONO, POLVERE con un effetto BUONO e CO2 con un effetto MEDIOCRE.

Classe C. Incendi di gas infiammabili quali metano, idrogeno acetilene, ecc.

Agenti estinguenti: ACQUA con un effetto MEDIOCRE, SCHIUMA con un effetto INADATTO, POLVERE con un effetto BUONO e CO2 con un effetto MEDIOCRE.

Classe D. Incendi di materiali metallici

Classe E. Incendi di apparecchiature elettriche, trasformatori, interruttori, quadri, motori ed apparecchiature elettriche in genere per il cui spegnimento sono necessari agenti elettricamente non conduttivi.

Agenti estinguenti: ACQUA con un effetto INADATTO, SCHIUMA con un effetto INADATTO, POLVERE con un effetto BUONO e CO2 con un effetto BUONO.

### **Protezione linee elettriche**

Rimozione delle linee elettriche.

La linea elettrica transitante nell'area del cantiere viene rimossa a cura dei tecnici dell'ente gestore prima dell'inizio dei lavori in prossimità di essa.



## **11. Segnaletica di sicurezza**

All'ingresso del cantiere:

- cartello indicante il divieto di accesso ai non addetti ai lavori
- cartello con divieto di avvicinarsi ai mezzi d'opera
- cartelli indicanti l'uso dei dispositivi di protezione (casco, tute ecc.)

Sull'accesso carraio:

- cartello di pericolo generico con l'indicazione di procedere adagio
- cartello indicante la velocità massima in cantiere di 15 km/h
- cartello dei carichi sospesi (da posizionarsi inoltre in vicinanza della gru, dei montacarichi ecc.)

Sui mezzi di trasporto:

- cartello di divieto di trasporto di persone

Dove esiste uno specifico rischio:

- cartello di divieto di fumare ed usare fiamme libere in tutti i luoghi in cui può esservi pericolo di incendio ed esplosione
- cartello di divieto di eseguire pulizia, riparazioni e lubrificazioni su organi in movimento
- cartello di divieto di avvicinarsi alle macchine utensili con vestiti svolazzanti
- cartello di divieto di rimozione delle protezioni delle macchine e utensili

Dove è possibile accedere agli impianti elettrici:

- cartello indicante la tensione in esercizio
- cartello indicante la presenza di cavi elettrici
- cartello indicante la presenza di cavi elettrici aerei

Presso gli apparecchi di sollevamento:

- cartello indicante la portata massima dell'apparecchio
- cartello indicante le norme di sicurezza per gli imbragatori
- cartello indicante il codice di segnalazione per la manovra della gru

Presso i ponteggi:

- cartello indicante il pericolo di caduta dall'alto
- cartello indicante il divieto di gettare materiali dai ponteggi
- cartello indicante il divieto di salire o scendere dai ponteggi senza l'utilizzo delle apposite scale
- cartello indicante il divieto di utilizzo di scale in cattivo stato di conservazione
- luci rosse e con dispositivi rifrangenti aventi superficie minima di 50 mq

Presso scavi:

- cartello di divieto di accedere o sostare vicino agli scavi
- cartello di divieto di depositare materiali sui cigli

Presso le strutture igienico assistenziali:

- cartello indicante la potabilità o meno dell'acqua
- cartello indicante la cassetta del pronto soccorso
- cartello riportante le norme di igiene da seguire

Presso i mezzi antincendio:

- cartello indicante la posizione di estintori
- cartello indicante le norme di comportamento in caso di incendio

### **Elenco della segnaletica prevista in cantiere**

## 11. Segnaletica di sicurezza (segue)



**DIVIETO  
D'ACCESSO AL  
PERSONALE NON  
AUTORIZZATO**

Divieto d'accesso al personale non autorizzato



M008 - Indossare calzature di sicurezza



M009 - Indossare guanti protettivi



M010 - Indossare indumenti protettivi



M014 - Indossare casco di protezione



**PROCEDERE  
ADAGIO**

Procedere adagio



Velocità massima in cantiere di 15 km/h



W015 - Carichi sospesi



**VIETATO  
TRASPORTARE  
E SOLLEVARE  
PERSONE**

Vietato trasportare e sollevare persone



P002 - Vietato fumare



P003 - Vietato usare fiamme libere



**VIETATO  
ESEGUIRE PULIZIA E  
LUBRIFICAZIONI SU  
ORGANI IN MOVIMENTO**

Vietato eseguire pulizia, riparazioni e lubrificazioni su organi in movimento

## 11. Segnaletica di sicurezza (segue)



**NON AVVICINARSI  
ALLE MACCHINE CON  
SCIARPE, CRAVATTE  
O ABITI SVOLAZZANTI**

Vietato avvicinarsi alle macchine utensili con vestiti svolazzanti

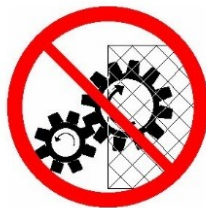

**VIETATO  
RIMUOVERE LE  
PROTEZIONI DALLE  
MACCHINE E UTENSILI**

Vietato rimuovere le protezioni dalle macchine e utensili

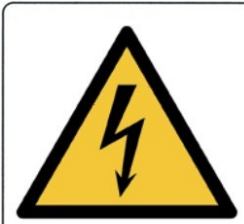

**ALTA  
TENSIONE  
Volt \_\_\_\_\_**

Alta tensione

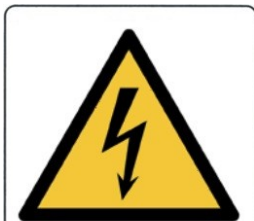

**CAVI  
ELETTRICI  
IN TENSIONE**

Cavi elettrici in tensione

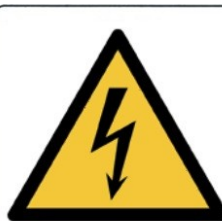

**CAVI  
ELETTRICI  
AEREI**

Cavi elettrici aerei



Portata massima



W008 - Caduta con dislivello



**VIETATO  
GETTARE  
MATERIALI DAI  
PONTEGGI**

Vietato gettare materiali dai ponteggi



**NON SALIRE  
O SCENDERE  
DAI PONTEGGI**

Vietato salire o scendere dai ponteggi senza l'utilizzo delle apposite scale



**DIVIETO  
UTILIZZO SCALE  
IN CATTIVO STATO  
DI CONSERVAZIONE**

Divieto di utilizzo scale in cattivo stato di conservazione



**SCAVI**

**È SEVERAMENTE PROIBITO**

- AVVICINARSI AI CIGLI DEGLI SCAVI
- AVVICINARSI ALL'ESCAVATORE IN FUNZIONE
- SOSTARE PRESSO LE SCARPATE
- DEPOSITARE MATERIALE SUI CIGLI

Divieto di accedere o sostare in prossimità di scavi



E015 - Acqua potabile

## 11. Segnaletica di sicurezza (segue)



E003 - Pronto soccorso



F001 - Estintore

## **12. Organizzazione dei servizi di emergenza e pronto soccorso**

### **Norme da seguire in caso di infortuni**

Caduta dall'alto.

In presenza di cadute dall'alto viene immediatamente richiesto l'intervento del pronto soccorso. Nel frattempo l'infortunato non viene spostato né tanto meno viene sollevato in posizione eretta. Al più viene sdraiato in posizione antishock.

Tagli agli arti.

In presenza di tagli esterni, la ferita viene pulita e disinfettata utilizzando i prodotti presenti nella cassetta di pronto soccorso. La ferita viene tamponata con garze sterili. Viene richiesto l'intervento del medico o, nei casi più gravi, del pronto soccorso.

Elettrocuzione.

In caso di contatto accidentale con linee elettriche, quando l'infortunato resti a contatto con la tensione ed essa non sia immediatamente disattivabile, è necessario allontanare l'infortunato con un supporto di materiale isolante (tavola di legno, manico di legno ecc.). Se il suolo è bagnato, il soccorritore deve isolarsi da terra utilizzando ad esempio una tavola di legno.

Viene verificato che l'infortunato non abbia subito un arresto cardiaco. In caso positivo viene eseguito il massaggio cardiaco da persona informata di tale tecnica.

Viene richiesto l'immediato intervento del pronto soccorso.

Bruciature o scottature.

In caso di ustioni o bruciature richiedere l'intervento del pronto soccorso e nel frattempo rimuovere gli indumenti bruciati, purchè essi non siano attaccati alla pelle. Avvolgere le ustioni con bende e, se disponibili, con appositi oli antiscottature, evitando di bucare le bolle. Sdraiare l'infortunato in posizione antishock e coprirlo.

Inalazione sostanze chimiche.

In caso di contatto o inalazione di sostanze chimiche, viene richiesto l'intervento di un'ambulanza e l'infortunato è condotto nel più vicino pronto soccorso. Vengono anche reperite le schede tossicologiche del prodotto. Nella fasi di primo soccorso vengono seguite le indicazioni ivi riportate. In caso di ingestione viene evitato di provocare il rigurgito se ciò provoca danni all'apparato respiratorio (bronchite chimica).

Radiazioni non ionizzanti (es. ultravioletti da saldatura).

Condurre l'infortunato in ambiente fresco ed aerato ed applicare compresse fredde. Viene richiesto l'intervento medico.

Colpi di calore.

L'infortunato viene disposto in posizione di sicurezza (disteso sul fianco a testa bassa con ginocchio piegato per assicurarne la stabilità) coperto in luogo asciutto e aerato. Viene richiesto l'intervento del pronto soccorso esterno.

### **Procedure di emergenza in caso di allagamento dello scavo**

In presenza di pericolo di allagamento dello scavo, le maestranze abbandonano lo scavo utilizzando le vie di evacuazione preventivamente individuate.

Successivamente viene verificata l'eventuale presenza di personale nello scavo e se positiva vengono avviate le operazioni di soccorso interno e esterno che comprendono la verifica della stabilità dello scavo, l'attivazione di sistemi di deflusso delle acque, l'intervento della squadra interna che farà uso di corde di sicurezza ed eventualmente di giubbotti di salvataggio, la richiesta di soccorso inoltrata ai vigili del fuoco e al pronto soccorso. In presenza di sintomi di annegamento, all'infortunato vengono applicate le tecniche finalizzate all'espulsione dell'acqua dai polmoni e se necessita viene applicata la respirazione artificiale da parte di persona informata su tale metodologia.

### **Procedure di emergenza in caso di inquinamento da agenti chimici**

In presenza di emissioni tossiche o in presenza di pericolo imminenti della loro fuoriuscita, le maestranze abbandonano il cantiere.

Contemporaneamente viene attivata la procedura di emergenza che prevede l'individuazione della fonte di

## **12. Organizzazione dei servizi di emergenza e pronto soccorso (segue)**

inquinamento e delle sostanze inquinanti.

Se le emissioni sono causate da prodotti utilizzati all'interno del cantiere, vengono reperite le schede tossicologiche.

### **Procedure di emergenza in caso di franamento dello scavo**

In presenza di franamento dello scavo o di pericolo di franamento i lavoratori abbandonano lo scavo utilizzando le vie di esodo preventivamente definite.

Successivamente viene verificata l'eventuale presenza di persone sotto la frana e in caso di riscontro positivo vengono avviate le operazioni di soccorso interno ed esterno e contemporaneamente vengono iniziati i lavori di messa in sicurezza della frana.

Il soccorso interno individua la posizione dell'infortunato e inizia le operazioni di scavo manualmente. Rintracciato l'infortunato vengono verificati eventuali principi di asfissia. In caso di riscontro positivo viene attivata la procedura di respirazione artificiale da parte di persona informata di tale tecnica.

### **Procedure da seguire in caso di temporali**

In presenza di perturbazioni atmosferiche a carattere temporalesco, le maestranze abbandonano i posti di lavoro su strutture metalliche. In caso di pioggia tutte le lavorazioni all'aperto sono sospese.

### **Procedure di emergenza in caso di crollo della struttura**

In presenza di crollo repentino della struttura o in presenza di pericolo imminente di crollo, le maestranze abbandonano la zona utilizzando le vie di fuga preventivamente individuate.

In caso di crollo viene verificata la presenza di persone sotto le macerie e se il riscontro è positivo viene attivata la procedura di emergenza che comprende l'immediata verifica a vista della persistenza di pericoli di crollo e l'attivazione del soccorso esterno ed interno.

Il soccorso interno ha lo scopo di individuare la posizione delle persone infortunate e di iniziare le operazioni di rimozione delle macerie preferibilmente a mano o se necessario utilizzando mezzi meccanici che dovranno essere disponibili in cantiere.

Contemporaneamente viene richiesto, dal capo cantiere, l'intervento dei vigili del fuoco e del pronto soccorso.



### 13. Pianificazione dei lavori

	1ª settimana							2ª settimana							3ª settimana							4ª settimana						
	l	m	m	g	v	s	d	l	m	m	g	v	s	d	l	m	m	g	v	s	d	l	m	m	g	v	s	d
Allestimento Cantiere																												
Bonifica Amianto																												
Demolizioni																												
Consolidamenti																												
Scavi																												
Fondazioni																												
Strutture in c.a. e acciaio																												
Solai																												
Impermeabilizzazioni																												
Coperture																												
Murature																												
Assistenza murarie in genere																												
Impianti																												
Impianti fonti rinnovabili																												
Intonaci																												
Isolamenti																												
Pavimenti																												
Serramenti																												
Opere da Pittore																												
Reti pubbliche e sottoservizi																												
Opere Stradali																												
Movimento terra e Giardinaggio																												

	5ª settimana							6ª settimana							7ª settimana							8ª settimana						
	l	m	m	g	v	s	d	l	m	m	g	v	s	d	l	m	m	g	v	s	d	l	m	m	g	v	s	d
Allestimento Cantiere																												
Bonifica Amianto																												
Demolizioni																												
Consolidamenti																												
Scavi																												
Fondazioni																												
Strutture in c.a. e acciaio																												
Solai																												
Impermeabilizzazioni																												
Coperture																												
Murature																												
Assistenza murarie in genere																												
Impianti																												
Impianti fonti rinnovabili																												
Intonaci																												
Isolamenti																												
Pavimenti																												
Serramenti																												
Opere da Pittore																												
Reti pubbliche e sottoservizi																												
Opere Stradali																												
Movimento terra e Giardinaggio																												

	9ª settimana							10ª settimana							11ª settimana							12ª settimana						
	l	m	m	g	v	s	d	l	m	m	g	v	s	d	l	m	m	g	v	s	d	l	m	m	g	v	s	d
Allestimento Cantiere																												
Bonifica Amianto																												
Demolizioni																												
Consolidamenti																												
Scavi																												
Fondazioni																												
Strutture in c.a. e acciaio																												
Solai																												
Impermeabilizzazioni																												
Coperture																												
Murature																												
Assistenza murarie in genere																												
Impianti																												
Impianti fonti rinnovabili																												
Intonaci																												
Isolamenti																												
Pavimenti																												

### 13. Pianificazione dei lavori (segue)

	9ª settimana							10ª settimana							11ª settimana							12ª settimana						
	l	m	m	g	v	s	d	l	m	m	g	v	s	d	l	m	m	g	v	s	d	l	m	m	g	v	s	d
Serramenti																												
Opere da Pittore																												
Reti pubbliche e sottoservizi																												
Opere Stradali																												
Movimento terra e Giardinaggio																												

	13ª settimana							14ª settimana							15ª settimana							16ª settimana						
	l	m	m	g	v	s	d	l	m	m	g	v	s	d	l	m	m	g	v	s	d	l	m	m	g	v	s	d
Allestimento Cantiere																												
Bonifica Amianto																												
Demolizioni																												
Consolidamenti																												
Scavi																												
Fondazioni																												
Strutture in c.a. e acciaio																												
Solai																												
Impermeabilizzazioni																												
Coperture																												
Murature																												
Assistenza murarie in genere																												
Impianti																												
Impianti fonti rinnovabili																												
Intonaci																												
Isolamenti																												
Pavimenti																												
Serramenti																												
Opere da Pittore																												
Reti pubbliche e sottoservizi																												
Opere Stradali																												
Movimento terra e Giardinaggio																												

	17ª settimana							18ª settimana							19ª settimana							20ª settimana						
	l	m	m	g	v	s	d	l	m	m	g	v	s	d	l	m	m	g	v	s	d	l	m	m	g	v	s	d
Allestimento Cantiere																												
Bonifica Amianto																												
Demolizioni																												
Consolidamenti																												
Scavi																												
Fondazioni																												
Strutture in c.a. e acciaio																												
Solai																												
Impermeabilizzazioni																												
Coperture																												
Murature																												
Assistenza murarie in genere																												
Impianti																												
Impianti fonti rinnovabili																												
Intonaci																												
Isolamenti																												
Pavimenti																												
Serramenti																												
Opere da Pittore																												
Reti pubbliche e sottoservizi																												
Opere Stradali																												
Movimento terra e Giardinaggio																												

	21ª settimana							22ª settimana							23ª settimana							24ª settimana						
	l	m	m	g	v	s	d	l	m	m	g	v	s	d	l	m	m	g	v	s	d	l	m	m	g	v	s	d
Allestimento Cantiere																												
Bonifica Amianto																												
Demolizioni																												
Consolidamenti																												
Scavi																												
Fondazioni																												
Strutture in c.a. e acciaio																												
Solai																												
Impermeabilizzazioni																												
Coperture																												



### 13. Pianificazione dei lavori (segue)

	21ª settimana							22ª settimana							23ª settimana							24ª settimana						
	l	m	m	g	v	s	d	l	m	m	g	v	s	d	l	m	m	g	v	s	d	l	m	m	g	v	s	d
Murature																												
Assistenza murarie in genere																												
Impianti																												
Impianti fonti rinnovabili																												
Intonaci																												
Isolamenti																												
Pavimenti																												
Serramenti																												
Opere da Pittore																												
Reti pubbliche e sottoservizi																												
Opere Stradali																												
Movimento terra e Giardinaggio																												

	25ª settimana							26ª settimana							27ª settimana							28ª settimana						
	l	m	m	g	v	s	d	l	m	m	g	v	s	d	l	m	m	g	v	s	d	l	m	m	g	v	s	d
Allestimento Cantiere																												
Bonifica Amianto																												
Demolizioni																												
Consolidamenti																												
Scavi																												
Fondazioni																												
Strutture in c.a. e acciaio																												
Solai																												
Impermeabilizzazioni																												
Coperture																												
Murature																												
Assistenza murarie in genere																												
Impianti																												
Impianti fonti rinnovabili																												
Intonaci																												
Isolamenti																												
Pavimenti																												
Serramenti																												
Opere da Pittore																												
Reti pubbliche e sottoservizi																												
Opere Stradali																												
Movimento terra e Giardinaggio																												

	29ª settimana							30ª settimana							31ª settimana							32ª settimana						
	l	m	m	g	v	s	d	l	m	m	g	v	s	d	l	m	m	g	v	s	d	l	m	m	g	v	s	d
Allestimento Cantiere																												
Bonifica Amianto																												
Demolizioni																												
Consolidamenti																												
Scavi																												
Fondazioni																												
Strutture in c.a. e acciaio																												
Solai																												
Impermeabilizzazioni																												
Coperture																												
Murature																												
Assistenza murarie in genere																												
Impianti																												
Impianti fonti rinnovabili																												
Intonaci																												
Isolamenti																												
Pavimenti																												
Serramenti																												
Opere da Pittore																												
Reti pubbliche e sottoservizi																												
Opere Stradali																												
Movimento terra e Giardinaggio																												

	33ª settimana							34ª settimana							35ª settimana							36ª settimana						
	l	m	m	g	v	s	d	l	m	m	g	v	s	d	l	m	m	g	v	s	d	l	m	m	g	v	s	d
Allestimento Cantiere																												
Bonifica Amianto																												
Demolizioni																												

### 13. Pianificazione dei lavori (segue)

	33 <sup>a</sup> settimana							34 <sup>a</sup> settimana							35 <sup>a</sup> settimana							36 <sup>a</sup> settimana							
	l	m	m	g	v	s	d	l	m	m	g	v	s	d	l	m	m	g	v	s	d	l	m	m	g	v	s	d	
Consolidamenti																													
Scavi																													
Fondazioni																													
Strutture in c.a. e acciaio																													
Solai																													
Impermeabilizzazioni																													
Coperture																													
Murature																													
Assistenza murarie in genere																													
Impianti																													
Impianti fonti rinnovabili																													
Intonaci																													
Isolamenti																													
Pavimenti																													
Serramenti																													
Opere da Pittore																													
Reti pubbliche e sottoservizi																													
Opere Stradali																													
Movimento terra e Giardinaggio																													

	37 <sup>a</sup> settimana							38 <sup>a</sup> settimana							39 <sup>a</sup> settimana							40 <sup>a</sup> settimana							
	l	m	m	g	v	s	d	l	m	m	g	v	s	d	l	m	m	g	v	s	d	l	m	m	g	v	s	d	
Allestimento Cantiere																													
Bonifica Amianto																													
Demolizioni																													
Consolidamenti																													
Scavi																													
Fondazioni																													
Strutture in c.a. e acciaio																													
Solai																													
Impermeabilizzazioni																													
Coperture																													
Murature																													
Assistenza murarie in genere																													
Impianti																													
Impianti fonti rinnovabili																													
Intonaci																													
Isolamenti																													
Pavimenti																													
Serramenti																													
Opere da Pittore																													
Reti pubbliche e sottoservizi																													
Opere Stradali																													
Movimento terra e Giardinaggio																													

	41 <sup>a</sup> settimana							42 <sup>a</sup> settimana							43 <sup>a</sup> settimana							44 <sup>a</sup> settimana							
	l	m	m	g	v	s	d	l	m	m	g	v	s	d	l	m	m	g	v	s	d	l	m	m	g	v	s	d	
Allestimento Cantiere																													
Bonifica Amianto																													
Demolizioni																													
Consolidamenti																													
Scavi																													
Fondazioni																													
Strutture in c.a. e acciaio																													
Solai																													
Impermeabilizzazioni																													
Coperture																													
Murature																													
Assistenza murarie in genere																													
Impianti																													
Impianti fonti rinnovabili																													
Intonaci																													
Isolamenti																													
Pavimenti																													
Serramenti																													
Opere da Pittore																													
Reti pubbliche e sottoservizi																													

### 13. Pianificazione dei lavori (segue)

	41ª settimana							42ª settimana							43ª settimana							44ª settimana						
	l	m	m	g	v	s	d	l	m	m	g	v	s	d	l	m	m	g	v	s	d	l	m	m	g	v	s	d
Opere Stradali																												
Movimento terra e Giardinaggio																												

	45ª settimana							46ª settimana							47ª settimana							48ª settimana						
	l	m	m	g	v	s	d	l	m	m	g	v	s	d	l	m	m	g	v	s	d	l	m	m	g	v	s	d
Allestimento Cantiere																												
Bonifica Amianto																												
Demolizioni																												
Consolidamenti																												
Scavi																												
Fondazioni																												
Strutture in c.a. e acciaio																												
Solai																												
Impermeabilizzazioni																												
Coperture																												
Murature																												
Assistenza murarie in genere																												
Impianti																												
Impianti fonti rinnovabili																												
Intonaci																												
Isolamenti																												
Pavimenti																												
Serramenti																												
Opere da Pittore																												
Reti pubbliche e sottoservizi																												
Opere Stradali																												
Movimento terra e Giardinaggio																												

	49ª settimana							50ª settimana							51ª settimana							52ª settimana						
	l	m	m	g	v	s	d	l	m	m	g	v	s	d	l	m	m	g	v	s	d	l	m	m	g	v	s	d
Allestimento Cantiere																												
Bonifica Amianto																												
Demolizioni																												
Consolidamenti																												
Scavi																												
Fondazioni																												
Strutture in c.a. e acciaio																												
Solai																												
Impermeabilizzazioni																												
Coperture																												
Murature																												
Assistenza murarie in genere																												
Impianti																												
Impianti fonti rinnovabili																												
Intonaci																												
Isolamenti																												
Pavimenti																												
Serramenti																												
Opere da Pittore																												
Reti pubbliche e sottoservizi																												
Opere Stradali																												
Movimento terra e Giardinaggio																												

	53ª settimana							54ª settimana							55ª settimana							56ª settimana						
	l	m	m	g	v	s	d	l	m	m	g	v	s	d	l	m	m	g	v	s	d	l	m	m	g	v	s	d
Allestimento Cantiere																												
Bonifica Amianto																												
Demolizioni																												
Consolidamenti																												
Scavi																												
Fondazioni																												
Strutture in c.a. e acciaio																												
Solai																												
Impermeabilizzazioni																												
Coperture																												
Murature																												
Assistenza murarie in genere																												
Impianti																												

### 13. Pianificazione dei lavori (segue)

	53ª settimana							54ª settimana							55ª settimana							56ª settimana						
	l	m	m	g	v	s	d	l	m	m	g	v	s	d	l	m	m	g	v	s	d	l	m	m	g	v	s	d
Impianti fonti rinnovabili																												
Intonaci																												
Isolamenti																												
Pavimenti																												
Serramenti																												
Opere da Pittore																												
Reti pubbliche e sottoservizi																												
Opere Stradali																												
Movimento terra e Giardinaggio																												

	57ª settimana							58ª settimana							59ª settimana							60ª settimana						
	l	m	m	g	v	s	d	l	m	m	g	v	s	d	l	m	m	g	v	s	d	l	m	m	g	v	s	d
Allestimento Cantiere																												
Bonifica Amianto																												
Demolizioni																												
Consolidamenti																												
Scavi																												
Fondazioni																												
Strutture in c.a. e acciaio																												
Solai																												
Impermeabilizzazioni																												
Coperture																												
Murature																												
Assistenza murarie in genere																												
Impianti																												
Impianti fonti rinnovabili																												
Intonaci																												
Isolamenti																												
Pavimenti																												
Serramenti																												
Opere da Pittore																												
Reti pubbliche e sottoservizi																												
Opere Stradali																												
Movimento terra e Giardinaggio																												

	61ª settimana							62ª settimana							63ª settimana							64ª settimana						
	l	m	m	g	v	s	d	l	m	m	g	v	s	d	l	m	m	g	v	s	d	l	m	m	g	v	s	d
Allestimento Cantiere																												
Bonifica Amianto																												
Demolizioni																												
Consolidamenti																												
Scavi																												
Fondazioni																												
Strutture in c.a. e acciaio																												
Solai																												
Impermeabilizzazioni																												
Coperture																												
Murature																												
Assistenza murarie in genere																												
Impianti																												
Impianti fonti rinnovabili																												
Intonaci																												
Isolamenti																												
Pavimenti																												
Serramenti																												
Opere da Pittore																												
Reti pubbliche e sottoservizi																												
Opere Stradali																												
Movimento terra e Giardinaggio																												

 CANTIERE

#### Misure aggiuntive di prevenzione e protezione

Qualora sia necessaria la presenza di più ditte all'interno del cantiere, a causa di sovrapposizione di lavorazioni, è indispensabile sfasare le lavorazioni in luoghi differenti del cantiere tali zone saranno delimitate da apposito nastro bianco e rosso e da cartelli di divieto di accesso ai non addetti.

## 14. Interferenze tra le lavorazioni

LAVORAZIONE	DURATA	INTERFERENZE	RISCHI TRASMESSI E PERDURANTI
Allestimento Cantiere (CANTIERE)	Dal 4° giorno per 2 giorni	Nessuna	Non ci sono fasi interferenti e rischi che perdurano anche dopo la fine della fase
Bonifica Amianto (CANTIERE)	Dal 6° giorno per 15 giorni	Nessuna	Non ci sono fasi interferenti e rischi che perdurano anche dopo la fine della fase
Demolizioni (CANTIERE)	Dal 21° giorno per 15 giorni	Nessuna	Non ci sono fasi interferenti e rischi che perdurano anche dopo la fine della fase
Consolidamenti (CANTIERE)	Dal 36° giorno per 35 giorni	Nessuna	Non ci sono fasi interferenti e rischi che perdurano anche dopo la fine della fase
Scavi (CANTIERE)	Dal 71° giorno per 5 giorni	Nessuna	Non ci sono fasi interferenti e rischi che perdurano anche dopo la fine della fase
Fondazioni (CANTIERE)	Dal 76° giorno per 13 giorni	Nessuna	Non ci sono fasi interferenti e rischi che perdurano anche dopo la fine della fase
Strutture in c.a. e acciaio (CANTIERE)	Dal 89° giorno per 50 giorni	- Solai	Non ci sono rischi trasmissibili alle fasi interferenti e rischi che perdurano anche dopo la fine della fase
Solai (CANTIERE)	Dal 94° giorno per 15 giorni	- Strutture in c.a. e acciaio	Non ci sono rischi trasmissibili alle fasi interferenti e rischi che perdurano anche dopo la fine della fase
Impermeabilizzazioni (CANTIERE)	Dal 156° giorno per 10 giorni	Nessuna	Non ci sono fasi interferenti e rischi che perdurano anche dopo la fine della fase
Coperture (CANTIERE)	Dal 166° giorno per 11 giorni	- Murature	Non ci sono rischi trasmissibili alle fasi interferenti e rischi che perdurano anche dopo la fine della fase
Murature (CANTIERE)	Dal 173° giorno per 15 giorni	- Coperture	Non ci sono rischi trasmissibili alle fasi interferenti e rischi che perdurano anche dopo la fine della fase
Assistenza murarie in genere (CANTIERE)	Dal 188° giorno per 20 giorni	- Impianti - Impianti fonti rinnovabili	Non ci sono rischi trasmissibili alle fasi interferenti e rischi che perdurano anche dopo la fine della fase
Impianti (CANTIERE)	Dal 190° giorno per 18 giorni	- Assistenza murarie in genere - Impianti fonti rinnovabili	Non ci sono rischi trasmissibili alle fasi interferenti e rischi che perdurano anche dopo la fine della fase
Impianti fonti rinnovabili (CANTIERE)	Dal 199° giorno per 24 giorni	- Assistenza murarie in genere - Impianti - Intonaci	Non ci sono rischi trasmissibili alle fasi interferenti e rischi che perdurano anche dopo la fine della fase
Intonaci (CANTIERE)	Dal 216° giorno per 18 giorni	- Impianti fonti rinnovabili	Non ci sono rischi trasmissibili alle fasi interferenti e rischi che perdurano anche dopo la fine della fase
Isolamenti (CANTIERE)	Dal 234° giorno per 20 giorni	- Pavimenti	Non ci sono rischi trasmissibili alle fasi interferenti e rischi che perdurano anche dopo la fine della fase

## 14. Interferenze tra le lavorazioni (segue)

LAVORAZIONE	DURATA	INTERFERENZE	RISCHI TRASMESSI E PERDURANTI
Pavimenti (CANTIERE)	Dal 248° giorno per 20 giorni	- Isolamenti - Serramenti	Non ci sono rischi trasmissibili alle fasi interferenti e rischi che perdurano anche dopo la fine della fase
Serramenti (CANTIERE)	Dal 263° giorno per 20 giorni	- Pavimenti - Opere da Pittore - Reti pubbliche e sottoservizi	Non ci sono rischi trasmissibili alle fasi interferenti e rischi che perdurano anche dopo la fine della fase
Opere da Pittore (CANTIERE)	Dal 279° giorno per 20 giorni	- Serramenti - Reti pubbliche e sottoservizi - Opere Stradali - Movimento terra e Giardinaggio	Non ci sono rischi trasmissibili alle fasi interferenti e rischi che perdurano anche dopo la fine della fase
Reti pubbliche e sottoservizi (CANTIERE)	Dal 281° giorno per 11 giorni	- Serramenti - Opere da Pittore	Non ci sono rischi trasmissibili alle fasi interferenti e rischi che perdurano anche dopo la fine della fase
Opere Stradali (CANTIERE)	Dal 292° giorno per 5 giorni	- Opere da Pittore	Non ci sono rischi trasmissibili alle fasi interferenti e rischi che perdurano anche dopo la fine della fase
Movimento terra e Giardinaggio (CANTIERE)	Dal 297° giorno per 3 giorni	- Opere da Pittore	Non ci sono rischi trasmissibili alle fasi interferenti e rischi che perdurano anche dopo la fine della fase
Solai (CANTIERE)	Dal 139° giorno per 17 giorni	Nessuna	Non ci sono fasi interferenti e rischi che perdurano anche dopo la fine della fase

## 15. Durata delle lavorazioni e calcolo dell'entità presunta del cantiere

Fase lavorativa	Dal giorno	Durata gg.	N. GG Lav.	N. uomini	tot uomini
Allestimento Cantiere	4	2	2	0	0
Bonifica Amianto	6	19	15	0	0
Demolizioni	21	19	15	0	0
Consolidamenti	36	51	35	0	0
Scavi	71	7	5	0	0
Fondazioni	76	17	13	0	0
Strutture in c.a. e acciaio	89	71	50	0	0
Solai	94	19	15	0	0
Impermeabilizzazioni	156	14	10	0	0
Coperture	166	16	11	0	0
Murature	173	22	15	0	0
Assistenza murarie in genere	188	28	20	0	0
Impianti	190	26	18	0	0
Impianti fonti rinnovabili	199	37	24	0	0
Intonaci	216	24	18	0	0
Isolamenti	234	26	20	0	0
Pavimenti	248	28	20	0	0
Serramenti	263	28	20	0	0
Opere da Pittore	279	29	20	0	0
Reti pubbliche e sottoservizi	281	15	11	0	0
Opere Stradali	292	7	5	0	0
Movimento terra e Giardinaggio	297	5	3	0	0
Solai	139	23	17	0	0
<b>TOTALE UOMINI-GIORNI:</b>			<b>382</b>		<b>0</b>

### CANTIERE

Fase lavorativa	Dal giorno	Durata gg.	N. GG Lav.	N. uomini	tot uomini
Allestimento Cantiere	4	2	2	0	0
Bonifica Amianto	6	19	15	0	0
Demolizioni	21	19	15	0	0
Consolidamenti	36	51	35	0	0
Scavi	71	7	5	0	0
Fondazioni	76	17	13	0	0
Strutture in c.a. e acciaio	89	71	50	0	0
Solai	94	19	15	0	0
Impermeabilizzazioni	156	14	10	0	0
Coperture	166	16	11	0	0
Murature	173	22	15	0	0
Assistenza murarie in genere	188	28	20	0	0
Impianti	190	26	18	0	0
Impianti fonti rinnovabili	199	37	24	0	0
Intonaci	216	24	18	0	0
Isolamenti	234	26	20	0	0
Pavimenti	248	28	20	0	0
Serramenti	263	28	20	0	0
Opere da Pittore	279	29	20	0	0
Reti pubbliche e sottoservizi	281	15	11	0	0
Opere Stradali	292	7	5	0	0
Movimento terra e Giardinaggio	297	5	3	0	0
Solai	139	23	17	0	0
<b>TOTALE UOMINI-GIORNI:</b>			<b>382</b>		<b>0</b>

## **16. Considerazioni aggiuntive**

Competenze ai fini della sicurezza.

Il direttore dei lavori ha l'alta sorveglianza dei lavori ed a lui compete la verifica della rispondenza dell'opera al progetto e alla normativa urbanistica.

L'impresa è responsabile dell'applicazione delle norme di legge in materia di sicurezza nonché dell'applicazione del presente Piano di Sicurezza e Coordinamento.

Il committente, ai fini della sicurezza, è responsabile ai sensi dell'art. 90 del D.Lgs 81/2008

Al coordinatore in fase di esecuzione competono gli obblighi di cui all'art. 92 del D. Lgs. citato.



## 17. Indice delle schede

### Elenco delle Lavorazioni

Allestimento Cantiere.....	24
Recinzione con pali di legno o tubi in ferro e rete metallica.....	24
Impianto di terra del cantiere edile.....	25
Impianto elettrico del cantiere edile.....	27
Installazione di box prefabbricati.....	28
Realizzazione di tettoia in legno.....	29
Delimitazione di zone pericolose.....	30
Installazione parapetti provvisori.....	30
Rimozione di box prefabbricati.....	31
Bonifica Amianto.....	32
Campionamento per analisi chimica.....	32
Incapsulamento amianto con primer.....	34
Pulitura gronde da polveri di amianto.....	36
Rimozione lastre contenenti amianto.....	38
Imballaggio-confinamento materiali contenente amianto.....	40
Trasporto a discarica amianto.....	44
Pulitura cantiere da residui di amianto.....	44
Restituzione locali ripuliti dall'amianto.....	45
Demolizioni.....	45
Demolizione manuale di vecchie pavimentazioni.....	45
Demolizione con mezzi meccanici di parte o intero fabbricato.....	47
Rimozione infissi esterni.....	48
Rimozione di elementi in ferro inglobati nella struttura.....	48
Rimozione di intonaco esterno o altri rivestimenti.....	49
Smontaggio di soli canali di gronda e pluviali.....	50
Rimozione di davanzali.....	51
Demolizione di copertura in tegole o coppi, della gronda e della orditura in legno.....	51
Demolizione totale eseguita a mano di muri portanti isolati.....	53
Demolizione di tramezzi e muri divisorii in genere.....	55
Rimozione di intonaco esterno o altri rivestimenti.....	56
Demolizione a mano di intonaco interno e di rivestimenti in genere.....	57
Demolizione dell'impianto elettrico.....	58
Demolizione dell'impianto idrico-sanitario.....	59
Rimozione infissi esterni.....	60
Demolizione a breccia di muri portanti.....	60
Consolidamenti.....	61
Puntelli ed armature anticrollo.....	61
Consolidamenti di pareti murarie.....	62
Rinforzo di strutture interne con fibre di carbonio o similari.....	63
Installazione tirante in ferro.....	64
Scavi.....	65
Scavo a sezione ristretta eseguito con mezzi meccanici e a mano.....	65
Scavo di sbancamento eseguito con mezzi meccanici.....	66
Scavo eseguito a mano.....	67
Riempimenti con ghiaia.....	68
Riparto di terreno.....	68
Preparazione di malte in genere.....	69
Getto cls 'magrone'.....	69
Fondazioni.....	70
Fondazioni in c.a.....	70
Strutture in c.a. e acciaio.....	72
Muri di sostegno in c.a. fino a 2.50 mt.....	72
Pilastri in c.a. altezza circa 3 mt.....	74
Opere in c.a. in genere a più di 2 mt di altezza.....	77

## 17. Indice delle schede (segue)

Scale in c.a.....	79
Struttura in ferro realizzata in opera.....	82
Posa di travi o telai in ferro.....	83
Solai.....	84
Solaio in latero-cemento.....	84
Solaio in lastre di cemento c.a.p. autoportanti.....	88
Solai in lamiera grecate e cls.....	90
Controsoffitti in pannelli prefabbricati.....	92
Impermeabilizzazioni.....	93
Impermeabilizzazione di strutture verticali con guaine stese a caldo.....	93
Impermeabilizzazione di strutture orizzontali con guaine a caldo.....	94
Coperture.....	95
Canali di gronda e converse.....	95
Manto di copertura in tegole o coppi su orditura in legno.....	97
Canali di gronda e converse e pluviali.....	98
Scossaline in acciaio o rame.....	99
Murature.....	101
Muratura a cassavuota alta più di 3 mt.....	101
Pareti divisorie interne in laterizio o simili.....	103
Divisori in cartongesso.....	104
Assistenza murarie in genere.....	105
Impianti.....	106
Impianto elettrico di civile.....	106
Impianto idrico-sanitario.....	107
Impianto termico.....	109
Impianto antenna TV.....	110
Impianto di distribuzione gas.....	111
Impianto ascensore.....	112
Montaggio elementi in metallo.....	113
Impianti fonti rinnovabili.....	114
Installazione pannelli fotovoltaici in quota.....	114
Installazione pannelli solari in quota.....	115
Intonaci.....	118
Intonaco civile interno steso a macchina.....	118
Intonaco esterno steso a macchina su elementi ad altezza maggiore di 3 metri.....	119
Intonaco esterno su elementi ad altezza minore di 3 metri.....	119
Intonaco interno a scagliola.....	120
Intonaco interno in calce finito al civile steso a mano.....	121
Isolamenti.....	122
Isolamento a cappotto con lastre o blocchi isolanti.....	122
Pavimenti.....	124
Posa di davanzali, soglie e simili.....	124
Posa di pavimenti e rivestimenti in ceramica o simili.....	124
Posa di davanzali, soglie e simili.....	125
Livellazione di sottofondi irregolari con additivi chimici.....	126
Serramenti.....	127
Posa di porte interne standard.....	127
Posa di mascherine.....	127
Posa di portoni metallici.....	128
Posa di serramenti esterni completi di vetri.....	128
Ristrutturazione di infissi e serramenti in legno.....	129
Opere da Pittore.....	130
Pittura facciata esterna alta più di 3 mt.....	130
Pittura interna.....	131
Pittura facciata esterna ad altezza inferiore a 3 mt.....	132
Verniciature esterne di elementi in ferro o legno.....	133

## 17. Indice delle schede (segue)

Solo pulitura di superfici mediante lavaggio.....	133
Cornici stucchi e simili.....	134
Reti pubbliche e sottoservizi.....	134
Posa di tubi in c.a. per fognature pubbliche (escluso lo scavo e il reinterro).....	134
Posa di tubi in pvc interrati per acquedotti (escluso lo scavo e il reinterro).....	136
Posa di pozzetto stradale completo di chiusino carrabile.....	138
Opere Stradali.....	139
Pavimentazione con cubetti in porfido e simili.....	139
Taglio di massciata stradale.....	140
Ripristino a mano di parti limitate di asfalto.....	140
Asfaltatura.....	142
Movimento terra e Giardinaggio.....	144
Lavori di giardinaggio.....	144
Realizzazione cordoli.....	145
<b>Elenco degli apprestamenti</b>	
Castello di tiro a tubi giunti.....	147
Passerella in legno.....	148
Passerella per scale in costruzione.....	149
Ponte a cavalletto alto 2 mt.....	149
Ponteggio metallico a tubi giunti.....	150
Trabattello su ruote.....	153
Transenne.....	154
<b>Elenco delle attrezzature</b>	
Avvitatore a batterie.....	156
Badile.....	157
Canale per il convogliamento delle macerie.....	157
Cannello ad aria calda.....	158
Cannello ossiacetilenico.....	159
Carriola.....	160
Cazzuola.....	160
Filettatrice elettrica.....	161
Flessibile o smerigliatrice.....	161
Forbici.....	162
Intonacatrice.....	163
Levigatrice a mano.....	164
Martello demolitore elettrico.....	164
Martello demolitore pneumatico.....	165
Martello manuale.....	166
Motosega.....	167
Pennello per pittori.....	168
Piccone manuale.....	168
Piegaferrì elettrico.....	169
Pistola sparachiodi.....	170
Pompa nebulizzatrice a mano.....	170
Pompa nebulizzatrice elettrica airless.....	171
Saldatrice elettrica a stelo.....	172
Saldatrice per polietilene.....	173
Scala a elementi innestabili.....	174
Scala doppia.....	175
Scala semplice portatile.....	176
Scanalatrice elettrica per esecuzione di rainure.....	178
Sega circolare a disco o a nastro.....	179
Sega per legno manuale.....	180
Spatola.....	181

## 17. Indice delle schede (segue)

Spazzolone.....	181
Taglierina manuale.....	181
Trapano elettrico.....	182
Utensili manuali per lavori elettrici.....	183
Utensili manuali vari.....	183
<b>Elenco dei macchinari</b>	
Autobetoniera.....	185
Autocarro.....	186
Autogrù.....	187
Autopompa per cls.....	189
Betoniera a bicchiere.....	190
Compattatore a piatto vibrante.....	191
Escavatore.....	192
Fresa motocoltivatore a mano.....	193
Gru a torre senza cabina.....	194
Idropulitrice a motore.....	196
Miniscavatore.....	197
Pala meccanica.....	198
Piattaforma aerea su autocarro.....	199
Rifinitrice stradale.....	200
Rullo compressore.....	201
Tagliasfalto a disco.....	202
Trattore.....	203
<b>Elenco delle sostanze</b>	
Adesivo epossidico per placaggi metallici.....	205
Adesivo universale acrilico.....	205
Antiruggine o primer.....	206
Bitume da stendere a caldo.....	206
Catrame.....	207
Cemento.....	207
Colla per pavimenti e rivestimenti.....	208
Guaina bitumosa.....	208
Malta adesiva a base minerale.....	208
Malta per finiture a base silicea.....	209
Pittura acrilica per esterni.....	209
Pittura colorata all'acqua per interni.....	210
Primer a base di resina acrilica coprente in lattice.....	210
Trattamento idrorepellente a base siliconica.....	210
Vernice per metalli.....	211
Vernice trasparente per legno.....	211
<b>Elenco dei DPI</b>	
Calzari monouso.....	213
Gambali antitaglio.....	213
Grembiale per saldature.....	213
Guanti anticalore.....	213
Guanti antitaglio in pelle.....	213
Guanti antivibrazioni.....	213
Guanti dielettrici.....	213
Guanti in gomma antiacidi e solventi.....	214
Imbragatura di sicurezza.....	214
Maschera con potere filtrante FFP3.....	214
Maschera monouso per polveri e fumi.....	214
Maschera per saldatura.....	214

## **17. Indice delle schede (segue)**

Occhiali in policarbonato.....	214
Scarpe isolanti.....	214
Schermo facciale in policarbonato.....	214
Semimaschera contro gas e vapori organici.....	214
Sovrapantaloni antitaglio.....	214
Tuta monouso con cappuccio.....	215

## ***Indice degli argomenti***

1. Introduzione.....	1
2. Identificazione e descrizione dell'opera.....	2
3. Anagrafica di cantiere.....	4
4. Documentazione da tenere in cantiere.....	6
5. Area del cantiere.....	7
6. Organizzazione del cantiere.....	9
7. Informazioni di carattere generale.....	14
8. Schede delle lavorazioni e relative analisi dei rischi.....	21
9. Cooperazione, informazione e coordinamento.....	221
10. Gestione dei mezzi di protezione collettiva.....	226
11. Segnaletica di sicurezza.....	227
12. Organizzazione dei servizi di emergenza e pronto soccorso.....	231
13. Pianificazione dei lavori.....	233
14. Interferenze tra le lavorazioni.....	239
15. Durata delle lavorazioni e calcolo dell'entità presunta del cantiere.....	241
16. Considerazioni aggiuntive.....	242
17. Indice delle schede.....	243