



comune di
PRATO

Codice Fiscale: 84006890481

Progetto :

Nuovo complesso riabilitativo e terapeutico in Via Roma

Titolo:

OPERE DI NUOVA REALIZZAZIONE

Fase:

ESECUTIVO

Assessore ai lavori pubblici

Valerio Barberis

Servizio

Lavori Pubblici

Dirigente del Servizio

Arch. Emilia Quattrone

Responsabile Unico del Procedimento

Arch. Luca Piantini

Progettisti

Progetto
architettonico:

Arch. Luca Piantini

Geom. Francesca Logli

Arch. Stefano Daddi (collab.)

Progetto strutturale:

Ing. Francesco Sanzo

Impianti elettrici:

Ing. Giannetto Fanelli

Impianti meccanici:

Ing. Silvia D'Agostino

Progetto di
conformità
antincendio:

Arch. Alberto Banchini

Coord. sicurezza in
fase di progetto ed
esecuzione:

Geom. Giovanni Santi

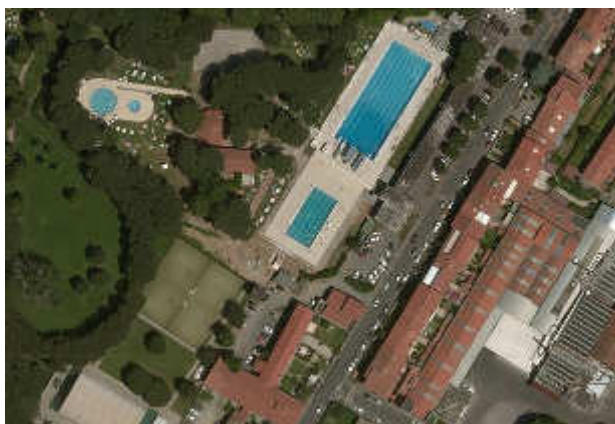

Elaborato: DISCIPLINARE TECNICO DELLE OPERE EDILI

Spazio riservato agli uffici:

DISCIPLINARE TECNICO DELLE OPERE EDILI ED AFFINI

QUALITÀ DEI MATERIALI E DEI COMPONENTI MODO DI ESECUZIONE DI OGNI CATEGORIA DI LAVORO NORME PER LA MISURAZIONE E VALUTAZIONE DEI LAVORI

Parte I

QUALITÀ DEI MATERIALI E DEI COMPONENTI

MATERIALI IN GENERE

Quale regola generale si intende che i materiali, i prodotti ed i componenti occorrenti, realizzati con materiali e tecnologie tradizionali e/o artigianali, per la costruzione delle opere, proverranno da quelle località che l'Appaltatore riterrà di sua convenienza, purché, ad insindacabile giudizio della Direzione dei lavori, rispondano alle caratteristiche/prestazioni di seguito indicate.

Nel caso di prodotti industriali la rispondenza a questo Capitolato può risultare da un attestato di conformità rilasciato dal produttore e comprovato da idonea documentazione e/o certificazione.

Articolo 1

ACQUA, CALCI, CEMENTI ED AGGLOMERATI CEMENTIZI, POZZOLANE, GESSO, SABBIA

a) Acqua - L'acqua per l'impasto con leganti idraulici dovrà essere limpida, priva di sostanze organiche o grassi e priva di sali (particolarmente solfati e cloruri) in percentuali dannose e non essere aggressiva per il conglomerato risultante. Avrà un pH compreso fra 6 ed 8.

b) Calci - Le calci aeree ed idrauliche, dovranno rispondere ai requisiti di accettazione di cui al R.D. 16 novembre 1939, n. 2231; le calci idrauliche dovranno altresì rispondere alle prescrizioni contenute nella L. 26 maggio 1965, n. 595, nonché ai requisiti di accettazione contenuti nel D.M. 31 agosto 1972.

c) Cementi e agglomerati cementizi.

1) I cementi dovranno rispondere ai limiti di accettazione contenuti nella L. 26 maggio 1965, n. 595 (vedi anche D.M. 14 gennaio 1966) e nel D.M. 3 giugno 1968 e successive modifiche.

Gli agglomerati cementizi dovranno rispondere ai limiti di accettazione contenuti nella L. 26 maggio 1965, n. 595 e nel D.M. 31 agosto 1972.

2) A norma di quanto previsto dal D.M. 9 marzo 1988, n. 126, i cementi di cui all'art. 1 lettera A) della L. 26 maggio 1965, n. 595 (e cioè cementi normali e ad alta resistenza portland, pozzolanico e d'altoforno), se utilizzati per confezionare il conglomerato cementizio normale, armato e precompresso, devono essere certificati presso i laboratori di cui all'art. 6 della L. 26 maggio 1965, n. 595 e all'art. 20 della L. 5 novembre 1971, n. 1086. Per i cementi di importazione, la procedura di controllo e di certificazione potrà essere svolta nei luoghi di produzione da analoghi laboratori esteri di analisi.

3) I cementi e gli agglomerati cementizi dovranno essere conservati in magazzini coperti, ben riparati dall'umidità e da altri agenti capaci di degradarli prima dell'impiego.

d) Pozzolane - Le pozzolane saranno ricavate da strati mondi da cappellaccio ed esenti da sostanze eterogenee o da parti inerti; qualunque sia la provenienza dovranno rispondere a tutti i requisiti prescritti dal R.D. 16 novembre 1939, n. 2230.

e) Gesso - Il gesso dovrà essere di recente cottura, perfettamente asciutto, di fine macinazione in modo da non lasciare residui sullo staccio di 56 maglie a centimetro quadrato, scevro da materie eterogenee e senza parti alterate per estinzione spontanea. Il gesso dovrà essere conservato in locali coperti, ben riparati dall'umidità e da agenti degradanti.

Per l'accettazione valgono i criteri generali dell'art. 6.

f) Sabbie - La sabbia da impiegare nelle malte e nei calcestruzzi, sia essa viva, naturale od artificiale, dovrà essere assolutamente scevra da materie terrose od organiche, essere preferibilmente di qualità silicea (in subordine quarzosa, granitica o calcarea), di grana omogenea, stridente al tatto e dovrà provenire da rocce aventi alta resistenza alla compressione. Ove necessario, la sabbia sarà lavata con acqua dolce per l'eliminazione delle eventuali materie nocive; alla prova di decantazione in acqua,

comunque, la perdita in peso non dovrà superare il 2%. Per il controllo granulometrico, l'Appaltatore dovrà apprestare e porre a disposizione della Direzione Lavori gli stacci UNI 2332.

1) Sabbia per murature in genere.

Sarà costituita da grani di dimensioni tali da passare attraverso lo staccio 2 UNI 2332.

2) Sabbia per intonacature ed altri lavori.

Per gli intonaci, le stuccature, le murature di paramento od in pietra da taglio, la sabbia sarà costituita da grani passanti allo staccio 0,5 UNI 2332.

3) Sabbia per conglomerati cementizi.

Dovrà corrispondere ai requisiti prescritti dal D.M. 3 giugno 1968 All. 1 e dal D.M. 25 marzo 1980 All. 1 punto 1.2. La granulometria dovrà essere assortita (tra 1 e 5 mm) ed adeguata alla destinazione del getto ed alle condizioni di posa in opera. È assolutamente vietato l'uso di sabbia marina, salvo efficace lavaggio e previa autorizzazione della Direzione Lavori.

Articolo 2

MATERIALI INERTI PER CONGLOMERATI CEMENTIZI E MALTE

1) Gli aggregati per conglomerati cementizi, naturali e di frantumazione, devono essere costituiti da elementi non gelivi e non friabili, privi di sostanze organiche, limose ed argillose, di getto, ecc., in proporzioni non nocive all'indurimento del conglomerato o alla conservazione delle armature.

La ghiaia o il pietrisco devono avere dimensioni massime commisurate alle caratteristiche geometriche della carpenteria del getto ed all'ingombro delle armature.

La sabbia per malte dovrà essere priva di sostanze organiche, terrose o argillose, ed avere dimensione massima dei grani di 2 mm per murature in genere, di 1 mm per gli intonaci e murature di paramento o in pietra da taglio.

2) Gli additivi per impasti cementizi si intendono classificati come segue: fluidificanti; aeranti; ritardanti; acceleranti; fluidificanti-aeranti; fluidificanti-ritardanti; fluidificanti-acceleranti; antigelo- superfluidificanti. Per le modalità di controllo ed accettazione il Direttore dei lavori potrà far eseguire prove od accettare l'attestazione di conformità alle norme secondo i criteri dell'art. 6.

3) I conglomerati cementizi per strutture in cemento armato dovranno rispettare tutte le prescrizioni di cui al D.M. 9 gennaio 1996 e relative circolari esplicative.

Articolo 3

ELEMENTI DI LATERIZIO E CALCESTRUZZO

Gli elementi resistenti artificiali da impiegare nelle murature (elementi in laterizio ed in calcestruzzo) possono essere costituiti da laterizio normale, laterizio alleggerito in pasta, calcestruzzo normale, calcestruzzo alleggerito.

Quando impiegati nella costruzione di murature portanti, essi debbono rispondere alle prescrizioni contenute nel D.M. 20 novembre 1987, n. 103.

Nel caso di murature non portanti le suddette prescrizioni possono costituire utile riferimento, assieme a quelle della norma UNI 8942/2.

Gli elementi resistenti di laterizio e di calcestruzzo possono contenere forature rispondenti alle prescrizioni del succitato D.M. 20 novembre 1987, n. 103.

La resistenza meccanica degli elementi deve essere dimostrata attraverso certificazioni contenenti i risultati delle prove condotte da laboratori ufficiali negli stabilimenti di produzione, con le modalità previste nel D.M. di cui sopra.

È facoltà del Direttore dei lavori richiedere un controllo di accettazione, avente lo scopo di accertare se gli elementi da mettere in opera abbiano le caratteristiche dichiarate dal produttore.

Articolo 4

ARMATURE PER CALCESTRUZZO

1) Gli acciai per l'armatura del calcestruzzo normale devono rispondere alle prescrizioni contenute nel vigente D.M. 9 gennaio 1996 attuativo della L. 5 novembre 1971, n. 1086 e relative circolari esplicative.

2) È fatto divieto di impiegare acciai non qualificati all'origine.

Articolo 5 PRODOTTI A BASE DI LEGNO

5.1 - Si intendono per prodotti a base di legno quelli derivati dalla semplice lavorazione e/o dalla trasformazione del legno e che sono presentati solitamente sotto forma di segati, pannelli, lastre, ecc.

I prodotti di seguito descritti vengono considerati al momento della loro fornitura ed indipendentemente dalla destinazione d'uso.

Il Direttore dei lavori, ai fini della loro accettazione, può procedere a controlli (anche parziali) su campioni della fornitura, oppure richiedere un attestato di conformità della stessa alle prescrizioni di seguito indicate.

Per le prescrizioni complementari da considerare in relazione alla destinazione d'uso (strutture, pavimentazioni, coperture, ecc.) si rinvia agli appositi articoli del presente Capitolato ed alle prescrizioni del progetto.

5.2 - I segati di legno a complemento di quanto specificato nel progetto o negli articoli relativi alla destinazione d'uso, si intendono forniti con le seguenti caratteristiche:

- tolleranze sulla lunghezza e larghezza: ± 10 mm;
- tolleranze sullo spessore: ± 2 mm;
- umidità non maggiore del 15%, misurata secondo la norma UNI 8829;
- difetti visibili ammessi <difetti>, misurati secondo <norma>;
 - trattamenti preservanti con metodo <metodologia> e comunque resistenti ai <descrizione resistenza>, misurati secondo <norma 1>;

ove necessario possono essere prese a riferimento le indicazioni riportate dalle norme ISO 1029, ISO 1030, ISO 1031, riferite ai Segati di conifere - Difetti - Classificazione; Misurazione; Termini e definizioni; ed alle norme ISO 2299, ISO 2300, ISO 2301, riferite ai Segati di latifoglie - Difetti - Classificazione; Misurazione; Termini e definizioni.

5.3 - I pannelli a base di fibra di legno oltre a quanto specificato nel progetto, e/o negli articoli relativi alla destinazione d'uso, si intendono forniti con le seguenti caratteristiche rispondenti alla norma UNI EN 316.:

La superficie potrà essere:

- grezza (se mantenuta come risulta dalla pressatura)
- levigata (quando ha subito la levigatura)
- rivestita su uno o due facce mediante <altro>

(Ad esempio: placcatura, carte impregnate, smalti, altri).

Funzionalmente avranno le caratteristiche rispondenti alle norme:

UNI EN 317, UNI EN 318, UNI EN 319, UNI EN 320, UNI EN 321:

- resistenza a compressione di <compressione> minimo
(misurata secondo <norma 2>)
- resistenza a flessione di <flessione> minimo
(misurata secondo <norma 3>)

5.4 - I pannelli a base di particelle di legno a complemento di quanto specificato nel progetto o negli articoli relativi alla destinazione d'uso, si intendono forniti con le seguenti caratteristiche:

- tolleranze sulla lunghezza e larghezza: ± 5 mm;
- tolleranze sullo spessore: $\pm 0,5$ mm;
- umidità del 10%: $\pm 3\%$;
- massa volumica <massa> kg/m^3 ;
- superficie: grezza ; levigata ; rivestita con <rivestimento>;
- resistenza al distacco degli strati esterni <distacco> N/mm^2 minimo.

Funzionalmente avranno le caratteristiche rispondenti alla norma SS UNIV 40.03.093.0:

5.5 - I pannelli di legno compensato e paniforti, a complemento di quanto specificato nel progetto o negli articoli relativi alla destinazione d'uso, si intendono forniti con le seguenti caratteristiche:

- tolleranze sulla lunghezza e larghezza: ± 5 mm (UNI EN 315);
- tolleranze sullo spessore: ± 1 mm (UNI EN 315);
- umidità non maggiore del 12%, misurata secondo <norma 4>;
- grado di incollaggio <grado> (da 1 a 10), misurato secondo le norme UNI EN 314/1 ed UNI 314/2.

Funzionalmente avranno le seguenti caratteristiche:

- resistenza a trazione <trazione> N/mm² minimo, misurata secondo UNI 6480;
- resistenza a flessione statica <flessione statica> N/mm² minimo, misurata secondo UNI 6483.

Articolo 6

PRODOTTI DI PIETRE NATURALI O RICOSTRUITE

1) La terminologia utilizzata ha il significato di seguito riportato; le denominazioni commerciali devono essere riferite a campioni, atlanti, ecc.

Marmo (termine commerciale).

Roccia cristallina, compatta, lucidabile, da decorazione e da costruzione, prevalentemente costituita da minerali di durezza Mohs da 3 a 4 (quali calcite, dolomite, serpentino).

A questa categoria appartengono:

- i marmi propriamente detti (calcari metamorfici ricristallizzati), i calcefiri ed i cipollini;
- i calcari, le dolomie e le brecce calcaree lucidabili;
- gli alabastri calcarei;
- le serpentiniti;
- le oficalciti.

Granito (termine commerciale).

Roccia fanero-cristallina, compatta, lucidabile, da decorazione e da costruzione, prevalentemente costituita da minerali di durezza Mohs da 6 a 7 (quali quarzo, feldspati, felspatoidi).

A questa categoria appartengono:

- i graniti propriamente detti (rocce magmatiche intrusive acide fanero-cristalline, costituite da quarzo, feldspati sodico-potassici e miche);
- altre rocce magmatiche intrusive (dioriti, granodioriti, sieniti, gabbri, ecc.) e le corrispettive rocce magmatiche effusive, a struttura porfirica;
- alcune rocce metamorfiche di analoga composizione come gneiss e serizzi.

Travertino.

Roccia calcarea sedimentaria di deposito chimico con caratteristica strutturale vacuolare, da decorazione e da costruzione; alcune varietà sono lucidabili.

Pietra (termine commerciale).

Roccia da costruzione e/o da decorazione, di norma non lucidabile.

A questa categoria appartengono rocce di varia composizione mineralogica, non inseribili in alcuna classificazione. Esse sono riconducibili ad uno dei due gruppi seguenti:

- rocce tenere e/o poco compatte;
- rocce dure e/o compatte.

Esempi di pietre del primo gruppo sono: varie rocce sedimentarie (calcareniti, arenarie a cemento calcareo, ecc.), varie rocce piroclastiche (peperini, tufi, ecc.); al secondo gruppo appartengono le pietre a spacco naturale (quarziti, micascisti, gneiss lastroidi, ardesie, ecc.) e talune vulcaniti (basalti, trachiti, leucititi, ecc.).

Per gli altri termini usati per definire il prodotto in base alle forme, dimensioni, tecniche di lavorazione ed alla conformazione geometrica, vale quanto riportato nella norma UNI 8458.

2) I prodotti di cui sopra devono rispondere a quanto segue:

a) appartenere alla denominazione commerciale e/o petrografica indicata nel progetto oppure avere origine dal bacino di estrazione o zona geografica richiesta, nonché essere conformi ad eventuali campioni di riferimento ed essere esenti da crepe, discontinuità, ecc., che riducano la resistenza o la funzione;

b) avere lavorazione superficiale e/o finiture indicate nel progetto e/o rispondere ai campioni di riferimento; avere le dimensioni nominali concordate e le relative tolleranze;

c) delle seguenti caratteristiche il fornitore dichiarerà i valori medi (ed i valori minimi e/o la dispersione percentuale):

- massa volumica reale ed apparente, misurata secondo la norma UNI 9724 - parte 2^a,

- coefficiente di imbibizione della massa secca iniziale, misurato secondo la norma UNI 9724 - parte 2^a,

- resistenza a compressione, misurata secondo la norma UNI 9724 - parte 3^a,

- resistenza a flessione, misurata secondo la norma UNI 9724 - parte 5^a,

- resistenza all'abrasione, misurata secondo le disposizioni del R.D. 16 novembre 1939, n. 2234;

d) per le prescrizioni complementari da considerare in relazione alla destinazione d'uso (strutturale per murature, pavimentazioni, coperture, ecc.), si rinvia agli appositi articoli del presente capitolato ed alle prescrizioni di progetto.

I valori dichiarati saranno accettati dalla Direzione dei lavori anche in base ai criteri generali dell'art. 6.

Articolo 7 PRODOTTI PER PAVIMENTAZIONE

7.1 - Si definiscono prodotti per pavimentazione quelli utilizzati per realizzare lo strato di rivestimento dell'intero sistema di pavimentazione.

Per la realizzazione del sistema di pavimentazione si rinvia all'articolo sulla esecuzione delle pavimentazioni.

I prodotti di seguito descritti vengono considerati al momento della fornitura; il Direttore dei lavori, ai fini della loro accettazione, può procedere a controlli (anche parziali) su campioni della fornitura oppure richiedere un attestato di conformità della fornitura alle prescrizioni di seguito indicate.

7.2 - I prodotti di legno per pavimentazione - tavolette, listoni, mosaico di lamelle, blocchetti, ecc. - si intendono denominati nelle loro parti costituenti come indicato nella letteratura tecnica.

I prodotti di cui sopra devono rispondere a quanto segue:

a) essere della essenza legnosa adatta all'uso e prescritta nel progetto;

b) sono ammessi i seguenti difetti visibili sulle facce in vista:

b1) qualità I:

- piccoli nodi sani con diametro minore di 2 mm se del colore della specie (minore di 1 mm se di colore diverso), purché presenti su meno del 10% degli elementi del lotto;

- imperfezioni di lavorazione con profondità minore di 1 mm e purché presenti su meno del 10% degli elementi;

b2) qualità II:

- piccoli nodi sani con diametro minore di 5 mm, se del colore della specie (minore di 2 mm se di colore diverso), purché presenti su meno del 20% degli elementi del lotto;

- imperfezioni di lavorazione come per la classe I;

- piccole fenditure;

- alburno senza limitazioni, ma immune da qualsiasi manifesto attacco di insetti;

b3) qualità III:

- esenti da difetti che possano compromettere l'impiego (in caso di dubbio valgono le prove di resistenza meccanica);

- alburno senza limitazioni, ma immune da qualsiasi manifesto attacco di insetti;

c) avere contenuto di umidità tra il 10 e il 15%;

d) tolleranze sulle dimensioni e finitura:

d1) listoni: 1 mm sullo spessore; 2 mm sulla larghezza; 5 mm sulla lunghezza;

- d2) tavolette: 0,5 mm sullo spessore; 1,5% sulla larghezza e lunghezza;
d3) mosaico, quadrotti, ecc.: 0,5 mm sullo spessore; 1,5% sulla larghezza e lunghezza;
d4) le facce a vista ed i fianchi da accertare saranno lisci;

e) la resistenza meccanica a flessione, la resistenza all'impronta ed altre caratteristiche saranno nei limiti solitamente riscontrati sulla specie legnosa e saranno comunque dichiarati nell'attestato che accompagna la fornitura; per i metodi di misura valgono le prescrizioni delle norme vigenti;

f) i prodotti devono essere contenuti in appositi imballi che li proteggano da azioni meccaniche, umidità nelle fasi di trasporto, deposito e manipolazione prima della posa; nell'imballo un foglio informativo indicherà, oltre al nome del fornitore e al contenuto, almeno le caratteristiche di cui ai commi da a) ad e).

7.3 - Le piastrelle di ceramica per pavimentazioni dovranno essere del materiale indicato nel progetto, tenendo conto che le dizioni commerciali e/o tradizionali (cotto, cotto forte, gres, ecc.) devono essere associate alla classificazione secondo la norma UNI EN 87 e basate sul metodo di formatura UNI EN 98 e sull'assorbimento d'acqua UNI EN 99.

- a) A seconda della classe di appartenenza (secondo UNI EN 87) le piastrelle di ceramica estruse o pressate di prima scelta devono rispondere alle norme seguenti:

FORMATURA	ASSORBIMENTO D'ACQUA, «E» IN %			
	gruppo IE $\leq 3\%$	gruppo IIa $3\% < E \leq 6\%$	gruppo IIb $6\% < E \leq 10\%$	gruppo III E $> 10\%$
Estruse (A) Estruse (A)	UNI EN 121 UNI EN 176	UNI EN 186 UNI EN 177	UNI EN 187 UNI EN 178	UNI EN 188 UNI EN 159

I prodotti di seconda scelta, cioè quelli che rispondono parzialmente alle norme predette, saranno accettati in base alla rispondenza ai valori previsti dal progetto ed, in mancanza, in base ad accordi tra Direzione dei lavori e fornitore.

b) Per i prodotti definiti «pianelle comuni di argilla», «pianelle pressate ed arrotate di argilla» e «mattonelle greificate» dal R.D. 16 novembre 1939, n. 2234, devono inoltre essere rispettate le prescrizioni seguenti: resistenza all'urto 2 Nm (0,20 kgm) minimo; resistenza alla flessione 2,5 N/mm² (25 kg/cm²) minimo; coefficiente di usura al tribometro 15 mm massimo per 1 km di percorso.

c) Per le piastrelle colate (ivi comprese tutte le produzioni artigianali) le caratteristiche rilevanti da misurare, ai fini di una qualificazione del materiale sono le stesse indicate per le piastrelle pressate a secco ed estruse (vedi norma UNI EN 87), per cui:

- per quanto attiene ai metodi di prova si rimanda alla normativa UNI EN vigente e già citata;

- per quanto attiene i limiti di accettazione, tenendo in dovuto conto il parametro relativo all'assorbimento d'acqua, i valori di accettazione per le piastrelle ottenute mediante colatura saranno concordati fra produttore ed acquirente, sulla base dei dati tecnici previsti dal progetto o dichiarati dai produttori ed accettati dalla Direzione dei lavori.

d) I prodotti devono essere contenuti in appositi imballi che li proteggano da azioni meccaniche, sporcatura, ecc. nelle fasi di trasporto, deposito e manipolazione prima della posa ed essere accompagnati da fogli informativi riportanti il nome del fornitore e la rispondenza alle prescrizioni predette.

7.4 - I prodotti di gomma per pavimentazioni sotto forma di piastrelle e rotoli devono rispondere alle prescrizioni date dal progetto e, in mancanza e/o a complemento, devono rispondere alle prescrizioni seguenti:

a) essere esenti da difetti visibili (bolle, graffi, macchie, aloni, ecc.) sulle superfici destinate a restare in vista.

b) Avere costanza di colore tra i prodotti della stessa fornitura; in caso di contestazione deve risultare entro il contrasto dell'elemento n. 4 della scala dei grigi di cui alla norma UNI 5137.

Per piastrelle di forniture diverse ed in caso di contestazione vale il contrasto dell'elenco n. 3 della scala dei grigi.

c) Sulle dimensioni nominali ed ortogonalità dei bordi sono ammesse le tolleranze seguenti:

- piastrelle: lunghezza e larghezza + 0,3%, spessore + 0,2 mm;

- rotoli: lunghezza + 1%, larghezza + 0,3%, spessore + 0,2 mm;

- piastrelle: scostamento dal lato teorico (in millimetri) non maggiore del prodotto tra dimensione del lato (in millimetri) e 0,0012;

- rotoli: scostamento dal lato teorico non maggiore di 1,5 mm.

d) La durezza deve essere tra 75 e 85 punti di durezza Shore A.

e) La resistenza all'abrasione deve essere non maggiore di 300 mm³.

f) La stabilità dimensionale a caldo deve essere non maggiore dello 0,3% per le piastrelle e dello 0,4% per i rotoli.

g) La classe di reazione al fuoco deve essere la prima secondo il D.M. 26 giugno 1984 (All. A 3.1).

h) La resistenza alla bruciatura da sigaretta, intesa come alterazioni di colore prodotte dalla combustione, non deve originare contrasto di colore uguale o minore al n. 2 della scala dei grigi di cui alla norma UNI 5137. Non sono inoltre ammessi affioramenti o rigonfiamenti.

i) Il potere macchiante, inteso come cessione di sostanze che sporcano gli oggetti che vengono a contatto con il rivestimento, per i prodotti colorati non deve dare origine ad un contrasto di colore maggiore di quello dell'elemento N3 della scala dei grigi di cui alla norma UNI 5137. Per i prodotti neri il contrasto di colore non deve essere maggiore dell'elemento N2.

l) Il controllo delle caratteristiche di cui ai commi da a) ad i) si intende effettuato secondo i criteri indicati in 13.1, utilizzando le norme UNI 8272, UNI 8273, UNI 8273 FA 174.

m) I prodotti devono essere contenuti in appositi imballi che li proteggano da azioni meccaniche ed agenti atmosferici nelle fasi di trasporto, deposito e manipolazione prima della posa.

Il foglio di accompagnamento indicherà, oltre al nome del fornitore, almeno le informazioni di cui ai commi da a) ad i).

7.5 - I prodotti di vinile, omogenei e non, ed i tipi eventualmente caricati devono rispondere alle prescrizioni di cui alle seguenti norme:

- UNI 5573, per le piastrelle di vinile;

- UNI 7071, per le piastrelle di vinile omogeneo;

- UNI 7072, per le piastrelle di vinile non omogeneo. I metodi di accettazione sono quelli del punto 13.1.

I prodotti devono essere contenuti in appositi imballi che li proteggano da azioni meccaniche ed agenti atmosferici nelle fasi di trasporto, deposito e manipolazione prima della posa.

Il foglio di accompagnamento indicherà le caratteristiche di cui alle norme sopra citate.

7.6 - I prodotti di resina (fluidi od in pasta) per rivestimenti di pavimenti saranno realizzati:

- mediante impregnazione semplice (I1);

- a saturazione (I2);

- mediante film con spessori fino a 200 mm (F1) o con spessore superiore (F2);

- con prodotti fluidi cosiddetti autolivellanti (A);

- con prodotti spatolati (S).

Le caratteristiche segnate come significative nel prospetto seguente devono rispondere alle prescrizioni del progetto.

I valori di accettazione sono quelli dichiarati dal fabbricante ed accettati dal Direttore dei lavori.

I metodi di accettazione sono quelli contenuti nel punto 13.1, facendo riferimento alle norme UNI 8298 (varie parti) ed UNI 8298 FA 212-86.

CARATTERISTICHE	ADDO DI SIGNIFICATIVITA' RISPETTO AI VARI T IPI					
	I1	I2	F1	F2	A	S
Colore	-	-	+	+	+	+
Identificazione chimico-fisica	+	+	+	+	+	+
Spessore	-	-	+	+	+	+
Resistenza all'abrasione	+	+	+	+	+	+
Resistenza al punzonamento dinamico (urto)	-	+	+	+	+	+
Resistenza al punzonamento statico	+	+	+	+	+	+
Comportamento all'acqua	+	+	+	+	+	+
Resistenza alla pressione idrost. inversa	-	+	+	+	+	+
Reazione al fuoco	+	+	+	+	+	+
Resistenza alla bruciatura della sigaretta	-	+	+	+	+	+
Resistenza all'invecchiamento term. in aria	-	+	+	+	+	+
Resistenza meccanica dei ripristini	-	-	+	+	+	+
+ significativa						
- non significativa						

I prodotti devono essere contenuti in appositi imballi che li proteggano da azioni meccaniche e da agenti atmosferici nelle fasi di trasporto, deposito e manipolazione prima della posa.

Il foglio informativo indicherà, oltre al nome del fornitore, le caratteristiche e le avvertenze per l'uso e per la sicurezza durante l'applicazione.

7.7 - I prodotti di calcestruzzo per pavimentazioni a seconda del tipo di prodotto devono rispondere alle prescrizioni del progetto ed, in mancanza e/o a completamento, alle seguenti.

7.7.1 - Mattonelle di cemento con o senza colorazione e con superficie levigata; mattonelle di cemento con o senza colorazione e con superficie striata o con impronta; marmette e mattonelle a mosaico di cemento e di detriti di pietra e con superficie levigata.

I prodotti sopracitati devono rispondere al R.D. 16 novembre 1939, n. 2334 per quanto riguarda le caratteristiche di resistenza all'urto, di resistenza alla flessione e coefficiente di usura al tribometro ed alle prescrizioni del progetto. L'accettazione deve avvenire secondo il punto 13.1, avendo il R.D. sopracitato quale riferimento.

7.7.2 - I masselli di calcestruzzo per pavimentazioni saranno definiti e classificati in base alla loro forma, dimensioni, colore e resistenza caratteristica; per la terminologia delle parti componenti il massello e delle geometrie di posa ottenibili, si rinvia alla documentazione tecnica. Essi devono rispondere alle prescrizioni del progetto e, in mancanza e/o a complemento, devono rispondere a quanto segue:

a) essere esenti da difetti visibili e di forma quali protuberanze, bave, incavi, che superino le tolleranze dimensionali ammesse.

Sulle dimensioni nominali è ammessa la tolleranza di 3 mm per un singolo elemento e 2 mm quale media delle misure sul campione prelevato;

b) le facce di usura e di appoggio devono essere parallele tra loro con tolleranza $\pm 15\%$ per il singolo massello e $\pm 10\%$ sulle medie;

c) la massa volumica deve scostarsi da quella nominale (dichiarata dal fabbricante) non più del 15% per il singolo massello e non più del 10% per le medie;

d) il coefficiente di trasmissione meccanica non deve essere minore di quello dichiarato dal fabbricante;

e) il coefficiente di aderenza delle facce laterali deve essere il valore nominale con tolleranza $\pm 5\%$ per un singolo elemento e $\pm 3\%$ per la media;

f) la resistenza convenzionale alla compressione deve essere maggiore di 50 N/mm² per il singolo elemento e maggiore di 60 N/mm² per la media;

I criteri di accettazione sono quelli riportati nel punto 13.1.

I prodotti saranno forniti su appositi pallets opportunamente legati ed eventualmente protetti dall'azione di sostanze sporcanti.

Il foglio informativo indicherà, oltre al nome del fornitore, almeno le caratteristiche di cui sopra e le istruzioni per la movimentazione, per la sicurezza e per la posa.

7.8 - I prodotti di pietre naturali o ricostruite per pavimentazioni si intendono definiti come segue:

- elemento lapideo naturale: elemento costituito integralmente da materiale lapideo (senza aggiunta di leganti);
- elemento lapideo ricostituito (conglomerato): elemento costituito da frammenti lapidei naturali legati con cemento o con resine;
- lastra rifilata: elemento con le dimensioni fissate in funzione del luogo d'impiego, solitamente con una dimensione maggiore di 60 cm e spessore di regola non minore di 2 cm;
- marmetta: elemento con le dimensioni fissate dal produttore ed indipendenti dal luogo di posa, solitamente con dimensioni minori di 60 cm e con spessore di regola minore di 2 cm;
- marmetta calibrata: elemento lavorato meccanicamente per mantenere lo spessore entro le tolleranze dichiarate;
- marmetta rettificata: elemento lavorato meccanicamente per mantenere la lunghezza e/o la larghezza entro le tolleranze dichiarate.

Per gli altri termini specifici dovuti a lavorazioni, finiture, ecc., vedere la norma UNI 9379.

a) I prodotti di cui sopra devono rispondere alle prescrizioni del progetto (dimensioni, tolleranze, aspetto, ecc.) ed a quanto prescritto nell'articolo 12.

In mancanza di tolleranze su disegni di progetto, si intende che le lastre grezze contengono la dimensione nominale; le lastre finite, marmette, ecc. hanno tolleranza 1 mm sulla larghezza e lunghezza e 2 mm sullo spessore (le tolleranze predette saranno ridotte per i prodotti da incollare);

b) le lastre ed i quadrelli di marmo o di altre pietre dovranno inoltre rispondere al R.D. 16 novembre 1939, n. 2334, per quanto attiene il coefficiente di usura al tribometro in mm;

c) l'accettazione avverrà secondo il punto 13.1. Le forniture avverranno su pallets ed i prodotti saranno opportunamente legati ed eventualmente protetti dall'azione di sostanze sporcanti.

Il foglio informativo indicherà almeno le caratteristiche di cui sopra e le istruzioni per la movimentazione, per la sicurezza e per la posa.

7.9 - I prodotti tessili per pavimenti (moquettes).

a) Si intendono tutti i rivestimenti nelle loro diverse soluzioni costruttive e cioè:

- rivestimenti tessili a velluto (nei loro sottocasi: velluto tagliato, velluto riccio, velluto unilivello, velluto plurilivello, ecc.);
- rivestimenti tessili piatti (tessuto, nontessuto).

In caso di dubbio e contestazione, si farà riferimento alla classificazione e terminologia della norma UNI 8013/1.

b) I prodotti devono rispondere alle prescrizioni del progetto ed, in mancanza e/o a complemento, a quanto segue:

- massa areica totale e dello strato di utilizzazione;
- spessore totale e spessore della parte utile dello strato di utilizzazione;
- perdita di spessore dopo applicazione (per breve e lunga durata) di carico statico moderato;
- perdita di spessore dopo applicazione di carico dinamico.

In relazione all'ambiente di destinazione saranno richieste le seguenti caratteristiche di comportamento:

- tendenza all'accumulo di cariche elettrostatiche generate dal calpestio;
- numero di fiocchetti per unità di lunghezza e per unità di area;
- forza di strappo dei fiocchetti;
- comportamento al fuoco;

c) I criteri di accettazione sono quelli precisati nel punto 13.1; i valori saranno quelli dichiarati dal fabbricante ed accettati dal Direttore dei lavori. Le modalità di prova da seguire in caso di contestazione sono quelle indicate nella norma UNI 8014/2÷16.

d) I prodotti saranno forniti avvolti in appositi imballi che li proteggano da azioni meccaniche, da agenti atmosferici ed altri agenti degradanti nelle fasi di trasporto, deposito e manipolazione prima della

posa. Il foglio informativo indicherà il nome del produttore, le caratteristiche elencate in *b*) e le istruzioni per la posa.

7.10 - Le mattonelle di asfalto.

a) Dovranno rispondere alle prescrizioni del R.D. 16 novembre 1939, n. 2234 per quanto riguarda le caratteristiche di resistenza all'urto: 4 Nm (0,40 kgm minimo); resistenza alla flessione: 3 N/mm² (30 kg/cm²) minimo; coefficiente di usura al tribometro: 15 mm massimo per 1 km di percorso.

b) Dovranno inoltre rispondere alle seguenti norme sui bitumi:

- UNIEN58;
- UNI3682;
- UNI 4157;
- UNI 4163;
- UNI 4382.

c) Per i criteri di accettazione si fa riferimento al punto 13.1; in caso di contestazione si fa riferimento alle norme CNR e UNI applicabili.

I prodotti saranno forniti su appositi pallets ed eventualmente protetti da azioni degradanti dovute ad agenti meccanici, chimici ed altri, nelle fasi di trasporto, deposito e manipolazione in genere prima della posa. Il foglio informativo indicherà almeno le caratteristiche di cui sopra oltre alle istruzioni per la posa.

7.11 - I prodotti di metallo per pavimentazioni dovranno rispondere alle prescrizioni date nelle norme UNI 4630 per le lamiere bugnate, UNI 3151 per le lamiere stirate. Le lamiere saranno inoltre esenti da difetti visibili (quali scagliature, bave, crepe, crateri, ecc.) e da difetti di forma (svergolamento, ondulazione, ecc.), che ne pregiudichino l'impiego e/o la messa in opera e dovranno avere l'eventuale rivestimento superficiale prescritto nel progetto.

7.12 - I conglomerati bituminosi per pavimentazioni esterne dovranno rispondere alle caratteristiche seguenti:

- contenuto di legante <percentuale> %, misurato secondo <norma>;
- percentuale dei vuoti: <percentuale 1> %, misurata secondo <norma 1>;
- massa per unità di volume in kg/m³ <massa>, misurata secondo <norma 2>;
- deformabilità a carico costante <deformabilità>, misurata secondo <norma 3> .

Articolo 8 (Omissis)

Articolo 9 (Omissis)

Articolo 10

PRODOTTI PER COPERTURE DISCONTINUE (A FALDA)

10.1 - Si definiscono prodotti per le coperture quelli utilizzati per realizzare lo strato di tenuta all'acqua nei sistemi di copertura e quelli usati per altri strati complementari.

Per la realizzazione delle coperture discontinue nel loro insieme, si rinvia all'articolo sull'esecuzione delle coperture discontinue.

I prodotti di seguito descritti vengono considerati al momento della fornitura; il Direttore dei lavori, ai fini della loro accettazione può procedere a controlli (anche parziali) su campioni della fornitura oppure richiedere un attestato di conformità della fornitura alle prescrizioni di seguito indicate.

Nel caso di contestazione, le procedure di prelievo dei campioni, i metodi di prova e valutazione dei risultati sono quelli indicati nelle norme UNI citate di seguito.

10.2 - Le tegole e i coppi di laterizio per coperture ed i loro pezzi speciali si intendono denominati secondo le dizioni commerciali usuali (marsigliese, romana, ecc.).

I prodotti di cui sopra devono rispondere alle prescrizioni del progetto ed, in mancanza e/o a complemento, alle seguenti prescrizioni:

a) i difetti visibili sono ammessi nei seguenti limiti:

- le fessure non devono essere visibili o rilevabili a percussione;

- le protuberanze e le scagliature non devono avere diametro medio (tra dimensione massima e minima) maggiore di 15 mm e non deve esserci più di una protuberanza (è ammessa una protuberanza di diametro medio tra 7 e 15 mm ogni 2 dm² di superficie proiettata);

- sbavature tollerate purché permettano un corretto assemblaggio;

b) sulle dimensioni nominali e sulla forma geometrica sono ammesse le tolleranze seguenti: lunghezza $\pm 3\%$; larghezza $\pm 3\%$ per tegole e $\pm 8\%$ per coppi;

c) sulla massa convenzionale è ammessa tolleranza del 15%;

d) l'impermeabilità non deve permettere la caduta di gocce d'acqua dall'intradosso;

e) resistenza a flessione: forza F singola maggiore di 1000 N;

f) carico di rottura: valore singolo della forza F maggiore di 1000 N e valore medio maggiore di 1500 N;

g) i criteri di accettazione sono quelli del punto 14.1. In caso di contestazione, si farà riferimento alle norme UNI 8626 ed UNI 8635.

I prodotti devono essere forniti su appositi pallets, legati e protetti da azioni meccaniche, chimiche e sporco che possano degradarli nelle fasi di trasporto, deposito e manipolazione prima della posa.

Gli imballi, solitamente di materiale termoretraibile, devono contenere un foglio informativo riportante almeno il nome del fornitore e le indicazioni dei commi da a) a f) ed eventuali istruzioni complementari.

10.3 - Le tegole di calcestruzzo per coperture ed i loro pezzi speciali si intendono denominati secondo le dizioni commerciali usuali (portoghese, olandese, ecc.).

I prodotti di cui sopra devono rispondere alle prescrizioni del progetto ed, in mancanza e/o a completamento, alle seguenti prescrizioni:

a) i difetti visibili sono ammessi nei seguenti limiti:

- le fessure non sono ammesse;

- le incavature non devono avere profondità maggiore di 4 mm (escluse le tegole con superficie granulata);

- le protuberanze sono ammesse in forma lieve per tegole colorate nell'impasto;

- le scagliature sono ammesse, in forma leggera;

- le sbavature e le deviazioni sono ammesse purché non impediscano il corretto assemblaggio del prodotto;

b) sulle dimensioni nominali e sulla forma geometrica sono ammesse le seguenti tolleranze: lunghezza $\pm 1,5\%$; larghezza $\pm 1\%$; altre dimensioni dichiarate $\pm 1,6\%$; ortometria: scostamento orizzontale non maggiore del 1,6% del lato maggiore;

c) sulla massa convenzionale è ammessa la tolleranza del $\pm 10\%$;

d) l'impermeabilità non deve permettere la caduta di gocce d'acqua dall'intradosso, dopo 24 ore;

e) dopo i cicli di gelività la resistenza a flessione F deve essere maggiore od uguale a 1800 N su campioni maturati 28 giorni;

f) la resistenza a rottura F del singolo elemento deve essere maggiore od uguale a 1000 N; la media deve essere maggiore od uguale a 1500 N;

g) i criteri di accettazione sono quelli del punto 14.1. In caso di contestazione si farà riferimento alle norme UNI 8626 e UNI 8635.

I prodotti devono essere forniti su appositi pallets legati e protetti da azioni meccaniche, chimiche e sporco che possano degradarli nelle fasi di trasporto, deposito e manipolazione prima della posa.

10.4 - Le lastre di fibrocemento.

Le lastre possono essere dei tipi seguenti:

- lastre piane a base di fibrocemento e silico calcare, fibrocemento, cellulosa, fibrocemento/silico calcare rinforzati;

- lastre ondulate a base di fibrocemento aventi sezione trasversale formata da ondulazioni approssimativamente sinusoidali, con sezione traslata lungo un piano o lungo un arco di cerchio;
- lastre nervate a base di fibrocemento, aventi sezione trasversale grecata o caratterizzata da tratti piani e tratti sagomati.

I criteri di controllo sono quelli indicati nel punto 14.2.

1) Le lastre piane devono rispondere alle caratteristiche indicate nel progetto ed, in mancanza e/o a integrazione, alle seguenti:

- a) larghezza 1200 mm, lunghezza scelta tra 1200, 2500 o 5000 mm con tolleranza $\pm 0,4\%$ e massimo 5 mm;
- b) spessori <spessori> mm (scelto tra le sezioni normate) con tolleranza $\pm 0,5\%$ fino a 5 mm e $\pm 10\%$ fino a 25 mm;
- c) rettilineità dei bordi scostamento massimo 2 mm per metro, ortogonalità 3 mm per metro;
- d) caratteristiche meccaniche (resistenza a flessione):

tipo 1: 13 N/mm² minimo con sollecitazione lungo le fibre e 15 N/mm² minimo con sollecitazione perpendicolare alle fibre;

tipo 2: 20 N/mm² minimo con sollecitazione lungo le fibre e 16 N/mm² minimo con sollecitazione perpendicolare alle fibre;

e) massa volumica apparente:

tipo 1: 1,3 g/cm³ minimo;

tipo 2: 1,7 g/cm³ minimo;

f) tenuta d'acqua con formazione di macchie di umidità sulle facce inferiori dopo 24 ore sotto battente d'acqua, ma senza formazione di gocce d'acqua;

g) resistenza alla temperatura di 120 °C per 2 ore con decadimento della resistenza a flessione non maggiore del 10%.

2) Le lastre ondulate devono rispondere alle caratteristiche indicate nel progetto ed, in mancanza o ad integrazione, alle seguenti:

a) facce destinate all'esposizione alle intemperie: lisce, bordi diritti, taglio netto e ben squadrato ed entro i limiti di tolleranza;

b) caratteristiche dimensionali e tolleranze di forma secondo quanto dichiarato dal fabbricante ed accettato dalla Direzione dei lavori;

c) tenuta all'acqua, come indicato nel precedente punto 1);

d) resistenza a flessione, secondo i valori dichiarati dal fabbricante ed accettati dalla Direzione dei lavori;

e) resistenza al gelo, dopo 25 cicli in acqua a temperatura di 20 °C seguiti da permanenza in frigo a -20 °C, non devono presentare fessurazioni, cavillature o degradazione;

f) la massa volumica non deve essere minore di 1,4 kg/dm³.

Gli accessori devono rispondere alle prescrizioni sopraddette per quanto attiene l'aspetto, le caratteristiche dimensionali e di forma, la tenuta all'acqua e la resistenza al gelo.

3) Le lastre nervate devono rispondere alle caratteristiche indicate nel progetto e, in mancanza o ad integrazione, a quelle indicate nel punto 2.

10.5 - Le lastre di materia plastica rinforzata o non rinforzata si intendono definite e classificate secondo le norme UNI vigenti.

I prodotti di cui sopra devono rispondere alle prescrizioni del progetto e, in mancanza e/o completamente, alle seguenti prescrizioni:

a) le lastre ondulate traslucide di materia plastica rinforzata con fibre di vetro devono essere conformi alla norma UNI 6774;

b) le lastre di polistirene devono essere conformi alla norma UNI 7073;

c) le lastre di polimetilmetacrilato devono essere conformi alla norma UNI 7074/1/2;

d) i criteri di accettazione sono quelli del punto 14.1.

10.6 - Le lastre di metallo ed i loro pezzi speciali si intendono denominati secondo la usuale terminologia commerciale. Essi dovranno rispondere alle prescrizioni del progetto e, in mancanza e/o a complemento, alle seguenti caratteristiche:

a) i prodotti completamente supportati: tolleranze rispetto alle dimensioni e allo spessore <tolleranze>, resistenza al punzonamento, resistenza al piegamento a 360°; resistenza alla corrosione; resistenza a trazione N/mm².

Le caratteristiche predette saranno quelle riferite al prodotto in lamina prima della lavorazione. Gli effetti estetici e i difetti saranno valutati in relazione alla collocazione dell'edificio;

b) i prodotti autoportanti (compresi i pannelli, le lastre grecate, ecc.), oltre a rispondere alle prescrizioni predette, dovranno soddisfare la resistenza a flessione secondo i carichi di progetto e la distanza tra gli appoggi.

I criteri di accettazione sono quelli del punto 14.1. In caso di contestazione si fa riferimento alle norme UNI vigenti.

La fornitura dovrà essere accompagnata da foglio informativo riportante il nome del fornitore e la rispondenza alle caratteristiche richieste.

10.7 - I prodotti di pietra dovranno rispondere alle caratteristiche di resistenza a flessione, resistenza all'urto, resistenza al gelo e disgelo, comportamento agli aggressivi inquinanti entro i limiti prescritti dal progetto o quelli dichiarati dal fornitore ed accettati dalla Direzione dei lavori.

I criteri di accettazione sono quelli indicati nel punto 14.1. La fornitura dovrà essere accompagnata da foglio informativo riportante il nome del fornitore e la corrispondenza alle caratteristiche richieste.

Articolo 11

PRODOTTI PER IMPERMEABILIZZAZIONE E COPERTURE PIANE

11.1 - I prodotti per impermeabilizzazione e per coperture piane che si presentano sotto forma di:

- membrane in fogli e/o rotoli da applicare a freddo od a caldo, in fogli singoli o pluristrato;

- prodotti forniti in contenitori (solitamente liquidi e/o in pasta) da applicare a freddo od a caldo su eventuali armature (che restano inglobate nello strato finale), fino a formare in sito una membrana continua.

a) Le membrane si designano descrittivamente in base:

1) al materiale componente (esempio: bitume ossidato fillerizzato, bitume polimero elastomero, bitume polimero plastomero, etilene propilene diene, etilene vinil acetato, ecc.);

2) al materiale di armatura inserito nella membrana (esempio: armatura vetro velo, armatura poliammide tessuto, armatura polipropilene in film, armatura alluminio infoglio sottile, ecc.);

3) al materiale di finitura della faccia superiore (esempio: poliestere in film da non asportare, graniglie, ecc.);

4) al materiale di finitura della faccia inferiore (esempio: poliestere non-tessuto, sughero, alluminio in foglio sottile, ecc.).

b) I prodotti forniti in contenitori si designano descrittivamente come segue:

1) mastici di rocce asfaltiche e di asfalto sintetico;

2) asfalti colati;

3) malte asfaltiche;

4) prodotti termoplastici;

5) soluzioni in solvente di bitume;

6) emulsioni acquose di bitume;

7) prodotti a base di polimeri organici.

c) I prodotti vengono considerati al momento della loro fornitura, le modalità di posa sono trattate negli articoli relativi alla posa in opera.

Il Direttore dei lavori, ai fini della loro accettazione, può procedere a controlli (anche parziali) su campioni della fornitura oppure richiedere un attestato di conformità della fornitura alle prescrizioni di seguito indicate.

11.2 - Le membrane per coperture di edifici, in relazione allo strato funzionale che vanno a costituire (esempio: strato di tenuta all'acqua, strato di tenuta all'aria, strato di schermo e/o barriera al vapore, strato di protezione degli strati sottostanti, ecc.), devono rispondere alle prescrizioni del progetto ed, in mancanza e/o a complemento, alle seguenti prescrizioni.

a) Le membrane destinate a formare strati di schermo e/o barriera al vapore devono soddisfare:

- le tolleranze dimensionali (lunghezza, larghezza, spessore);
- difetti, ortometria e massa areica;
- resistenza a trazione;
- flessibilità a freddo;
- comportamento all'acqua;
- permeabilità al vapore d'acqua;
- invecchiamento termico in acqua;

- le giunzioni devono resistere adeguatamente a trazione ed avere adeguata impermeabilità all'aria. Per quanto riguarda le caratteristiche predette esse devono rispondere alla norma UNI 9380 oppure, per i prodotti non normati, rispondere ai valori dichiarati dal fabbricante ed accettati dalla Direzione dei lavori. (Le membrane rispondenti alle varie parti della norma UNI 8629, per le caratteristiche sopracitate sono valide anche per questo impiego).

b) Le membrane destinate a formare strati di continuità, di diffusione o di egualizzazione della pressione del vapore, di irrigidimento o ripartizione dei carichi, di regolarizzazione, di separazione e/o scorrimento o drenante devono soddisfare:

- le tolleranze dimensionali (lunghezza, larghezza e spessore);
- difetti, ortometria e massa areica;
- comportamento all'acqua;
- invecchiamento termico in acqua.

Per quanto riguarda le suddette caratteristiche esse devono rispondere alla norma UNI 9168 oppure, per i prodotti non normati, rispondere ai valori dichiarati dal fabbricante ed accettati dalla Direzione dei lavori. Le membrane rispondenti alle norme UNI 9380 e UNI 8629, per le caratteristiche sopracitate, sono valide anche per questo impiego.

c) Le membrane destinate a formare strati di tenuta all'aria devono soddisfare:

- le tolleranze dimensionali (lunghezza, larghezza, spessore);
- difetti, ortometria e massa areica;
- resistenza a trazione e a lacerazione;
- comportamento all'acqua;
- le giunzioni devono resistere adeguatamente alla trazione ed alla permeabilità all'aria.

Per quanto riguarda le suddette caratteristiche esse devono rispondere alla norma UNI 9168 oppure, per i prodotti non normati, ai valori dichiarati dal fabbricante ed accettati dalla Direzione dei lavori.

Le membrane rispondenti alle norme UNI 9380 e UNI 8629, per le caratteristiche precisate, sono valide anche per questo impiego.

d) Le membrane destinate a formare strati di tenuta all'acqua devono soddisfare:

- le tolleranze dimensionali (lunghezza, larghezza e spessore);
- difetti, ortometria e massa areica;
- resistenza a trazione e a lacerazione;
- punzonamento statico e dinamico;
- flessibilità a freddo;
- stabilità dimensionale in seguito ad azione termica;
- stabilità di forma a caldo;
- impermeabilità all'acqua e comportamento all'acqua;
- permeabilità al vapore d'acqua;
- resistenza all'azione perforante delle radici;
- invecchiamento termico in aria ed acqua;
- resistenza all'ozono (solo per polimeriche e plastomeriche);
- resistenza ad azioni combinate (solo per polimeriche e plastomeriche);
- le giunzioni devono resistere adeguatamente alla trazione ed avere impermeabilità all'aria.

Per quanto riguarda le suddette caratteristiche esse devono rispondere alla norma UNI 8629 (varie parti) oppure, per i prodotti non normati, ai valori dichiarati dal fabbricante ed accettati dalla Direzione dei lavori.

e) Le membrane destinate a formare strati di protezione devono soddisfare:

- le tolleranze dimensionali (lunghezza, larghezza, spessore);
- difetti, ortometria e massa areica;
- resistenza a trazione e alle lacerazioni;

- punzonamento statico e dinamico;
- flessibilità a freddo;
- stabilità dimensionali a seguito di azione termica;
- stabilità di forma a caldo (esclusi prodotti a base di PVC, EPDM, IIR);
- comportamento all'acqua;
- resistenza all'azione perforante delle radici;
- invecchiamento termico in aria;
- le giunzioni devono resistere adeguatamente alla trazione;
- l'autoprotezione minerale deve resistere all'azione di distacco.

Per quanto riguarda le suddette caratteristiche esse devono rispondere alla norma UNI 8629 (varie parti) oppure, per i prodotti non normati, rispondere ai valori dichiarati dal fabbricante ed accettati dalla Direzione dei lavori.

11.3 - Le membrane a base di elastomeri e di plastomeri, elencate nel seguente comma *a)* ed utilizzate per impermeabilizzazione delle opere elencate nel seguente comma *b)*, devono rispondere alle prescrizioni elencate nel successivo comma *c)*.

I criteri di accettazione sono quelli indicati nel punto 15.1 comma *c)*.

a) I tipi di membrane considerati sono:

- membrane in materiale elastomerico senza armatura. [Per materiale elastomerico si intende un materiale che sia fondamentalmente elastico, anche a temperature superiori o inferiori a quelle di normale impiego e/o che abbia subito un processo di reticolazione (per esempio: gomma vulcanizzata)].
- Membrane in materiale elastomerico dotate di armatura.
 - Membrane in materiale plastomerico flessibile senza armatura. [Per materiale plastomerico si intende un materiale che sia relativamente elastico solo entro un intervallo di temperatura corrispondente generalmente a quello di impiego, ma che non abbia subito alcun processo di reticolazione (per esempio cloruro di polivinile plastificato o altri materiali termoplastici flessibili o gomme non vulcanizzate)].
 - Membrane in materiale plastomerico flessibile dotate di armatura.
 - Membrane in materiale plastomerico rigido (per esempio: polietilene ad alta o bassa densità, reticolato o non, polipropilene).
 - Membrane polimeriche a reticolazione posticipata (per esempio: polietilene clorosolfanato) dotate di armatura.
 - Membrane polimeriche accoppiate o incollate sulla faccia interna ad altri elementi aventi funzioni di protezione o altra funzione particolare, comunque non di tenuta; in questi casi, quando la parte accoppiata all'elemento polimerico impermeabilizzante ha importanza fondamentale per il comportamento in opera della membrana, le prove devono essere eseguite sulla membrana come fornita dal produttore.

b) Classi di utilizzo.

Classe A - membrane adatte per condizioni statiche del contenuto (per esempio, bacini, dighe, sbarramenti, ecc.).

Classe B - membrane adatte per condizioni dinamiche del contenuto (per esempio, canali, acquedotti, ecc.).

Classe C - membrane adatte per condizioni di sollecitazioni meccaniche particolarmente gravose, concentrate o non (per esempio: fondazioni, impalcati di ponti, gallerie, ecc.).

Classe D - membrane adatte anche in condizioni di intensa esposizione agli agenti atmosferici e/o alla luce.

Classe E - membrane adatte per impieghi in presenza di materiali inquinanti e/o aggressivi (per esempio: discariche, vasche di raccolta e/o decantazione, ecc.).

Classe F - membrane adatte per il contatto con acqua potabile o sostanze di uso alimentare (per esempio: acquedotti, serbatoi, contenitori per alimenti, ecc.).

Nell'utilizzo delle membrane polimeriche per impermeabilizzazione, possono essere necessarie anche caratteristiche comuni a più classi. In questi casi devono essere presi in considerazione tutti quei fattori che, nell'esperienza progettuale e/o applicativa, risultano di importanza preminente o che per legge devono essere considerati tali.

c) Le membrane di cui al comma a) sono valide per gli impieghi di cui al comma b) purché rispettino le caratteristiche previste nelle varie parti della norma UNI 8898.

11.4 - I prodotti forniti solitamente sotto forma di liquidi o paste destinati principalmente a realizzare strati di tenuta all'acqua (ma anche altri strati funzionali della copertura piana) e secondo il materiale costituente, devono rispondere alle prescrizioni seguenti.

I criteri di accettazione sono quelli indicati nel punto 15.1 comma c).

11.4.1 - I bitumi da spalmatura per impermeabilizzazione (in solvente e/o emulsione acquosa) devono rispondere ai limiti specificati, per diversi tipi, alle prescrizioni della norma UNI 4157.

11.4.2 - Le malte asfaltiche per impermeabilizzazione devono rispondere alla norma UNI 5660 FA 227.

11.4.3 - Gli asfalti colati per impermeabilizzazione devono rispondere alla norma UNI 5654 FA 191.

11.4.4 - Il mastice di rocce asfaltiche per la preparazione di malte asfaltiche e degli asfalti colati deve rispondere alla norma UNI 4377 FA 233.

11.4.5 - Il mastice di asfalto sintetico, per la preparazione delle malte asfaltiche e degli asfalti colati, deve rispondere alla norma UNI 4378 FA 234.

11.4.6 - I prodotti fluidi od in pasta a base di polimeri organici (bituminosi, epossidici, poliuretanic, epossipoliuretanic, epossicatrame, polimetencatrame, polimeri clorurati, acrilici, vinilici, polimeri isomerizzati) devono essere valutati in base alle caratteristiche seguenti ed i valori devono soddisfare i limiti riportati. Quando non sono riportati i limiti che valgono quelli dichiarati dal produttore nella sua documentazione tecnica ed accettati dalla Direzione dei lavori.

I criteri di accettazione sono quelli indicati nel punto 15.1 comma c) e rispondenti alle norme UNI9527, UNI 9528, UNI 9527 FA1-92, UNI 9528 FA1-92.

a) Caratteristiche identificative del prodotto in barattolo (prima dell'applicazione):

- Viscosità in <viscosità> minimo <minimo viscosità>, misurata secondo <norma>
- Massa volumica kg/dm³ minimo <minimo massa>, massimo <massimo massa>, misurata secondo <norma 1>
- Contenuto di non volatile % in massa minimo <minimo volatile>, misurato secondo <norma 2>
- Punto di infiammabilità minimo % <minimo punto infiammabilità> misurato secondo <norma 3>
- Contenuto di ceneri massimo g/kg <massimo ceneri>, misurato secondo <norma 4>

Per i valori non prescritti si intendono validi quelli dichiarati dal fornitore ed accettati dalla Direzione dei lavori.

b) Caratteristiche di comportamento da verificare in sito o su campioni significativi di quanto realizzato in sito secondo le norme UNI 9529, UNI 9530, UNI 9531, UNI 9532, UNI 9533 e relativi FOGLI DI AGGIORNAMENTO:

- spessore dello strato finale in relazione al quantitativo applicato per ogni metro quadrato minimo <spessore minimo> mm, misurato secondo <norma 5>;
- valore dell'allungamento a rottura minimo <valore minimo> %, misurato secondo <norma 6>;
 - resistenza al punzonamento statico o dinamico: statico minimo <punzonamento statico> N; dinamico minimo <punzonamento dinamico> N, misurati secondo <norma 7>;
 - stabilità dimensionale a seguito di azione termica e variazione dimensionale massima in % <stabilità massima> misurate secondo <norma 8>;
- impermeabilità all'acqua, minima pressione di <pressione> kPa, misurati secondo <norma 9>;
- comportamento all'acqua, variazione di massa massima in % <variazione massa>, misurata secondo <norma 10>;
 - invecchiamento termico in aria a 70 °C e variazione della flessibilità a freddo tra prima e dopo il trattamento massimo °C <gradi>, misurati secondo <norma 11>;
 - invecchiamento termico in acqua e variazione della flessibilità a freddo tra prima e dopo il trattamento massimo °C <gradi 1>, misurati secondo <norma 12> .

Articolo 12

PRODOTTI DI VETRO (LASTRE, PROFILATI AD U E VETRI PRESSATI)

12.1 - I prodotti di vetro sono quelli ottenuti dalla trasformazione e lavorazione del vetro.

Si dividono nelle seguenti categorie: lastre piane, vetri pressati, prodotti di seconda lavorazione.

Per le definizioni rispetto ai metodi di fabbricazione, alle loro caratteristiche, alle seconde lavorazioni, nonché per le operazioni di finitura dei bordi, si fa riferimento alle norme UNI EN 572/17.

I prodotti di seguito descritti vengono considerati al momento della loro fornitura.

Le modalità di posa sono trattate negli articoli relativi alle vetrazioni ed ai serramenti.

Il Direttore dei lavori, ai fini della loro accettazione, può procedere a controlli (anche parziali) su campioni della fornitura oppure richiedere un attestato di conformità della fornitura alle prescrizioni di seguito indicate.

12.2 - I vetri piani grezzi sono quelli colati e laminati grezzi ed anche i cristalli grezzi traslucidi, incolori (cosiddetti bianchi), eventualmente armati.

Le loro dimensioni saranno quelle indicate nel progetto.

I valori di isolamento termico, acustico, ecc. saranno quelli derivanti dalle dimensioni prescritte; il fornitore comunicherà i valori, se richiesti.

12.3 - I vetri piani lucidi tirati sono incolori e si ottengono per tiratura meccanica della massa fusa, che presenta sulle due facce, naturalmente lucide, ondulazioni più o meno accentuate, non avendo subito lavorazioni di superficie.

Le loro dimensioni saranno quelle indicate nel progetto.

I valori di isolamento termico, acustico, ecc. saranno quelli derivanti dalle dimensioni prescritte; il fornitore comunicherà i valori, se richiesti.

12.4 - I vetri piani trasparenti float sono chiari o colorati e si ottengono per colata mediante galleggiamento su un bagno di metallo fuso.

Le loro dimensioni saranno quelle indicate nel progetto.

I valori di isolamento termico, acustico, ecc. saranno quelli derivanti dalle dimensioni prescritte; il fornitore comunicherà i valori, se richiesti.

12.5 - I vetri piani temprati sono quelli trattati termicamente o chimicamente, in modo da indurre negli strati superficiali tensioni permanenti.

Le loro dimensioni saranno quelle indicate nel progetto.

Per le altre caratteristiche vale la norma UNI 7142 che considera anche le modalità di controllo da adottare in caso di contestazione.

I valori di isolamento termico, acustico, ecc. saranno quelli derivanti dalle dimensioni prescritte; il fornitore comunicherà i valori, se richiesti.

12.6 - I vetri piani uniti al perimetro (o vetrocamera) sono quelli costituiti da due lastre di vetro tra loro unite lungo il perimetro, solitamente con interposizione di un distanziatore, a mezzo di adesivi od altro, in modo da formare una o più intercapedini contenenti aria o gas disidratati.

Le loro dimensioni, il numero e il tipo delle lastre saranno quelli indicati nel progetto.

Per le altre caratteristiche vale la norma UNI 7171 che definisce anche i metodi di controllo da adottare in caso di contestazione.

I valori di isolamento termico, acustico, ecc. saranno quelli derivanti dalle dimensioni prescritte; il fornitore comunicherà i valori se richiesti.

12.7 - I vetri piani stratificati sono quelli, formati da due o più lastre di vetro e uno o più strati interposti di materia plastica, che incollano tra loro le lastre di vetro per l'intera superficie.

Il loro spessore varia in base al numero ed allo spessore delle lastre costituenti.

In funzione della loro resistenza alle sollecitazioni meccaniche si dividono come segue:

- stratificati per sicurezza semplice;

- stratificati antivandalismo;
- stratificati anticrimine;
- stratificati antiproiettile.

Le dimensioni, il numero e il tipo delle lastre saranno quelli indicati nel progetto. Per le altre caratteristiche si fa riferimento alle norme seguenti:

- a) i vetri piani stratificati per sicurezza semplice devono rispondere alla norma UNI 7172;
- b) i vetri piani stratificati antivandalismo ed anticrimine devono rispondere, rispettivamente alla norma UNI 7172 e alla norma UNI 9184;
- c) i vetri piani stratificati antiproiettile devono rispondere alla norma UNI 9187.

I valori di isolamento termico, acustico, ecc. saranno quelli derivanti dalle dimensioni prescritte; il fornitore comunicherà i valori, se richiesti.

12.8 - I vetri piani profilati ad U sono dei vetri grezzi colati prodotti sotto forma di barre con sezione ad U, con la superficie liscia o lavorata, e traslucida alla visione.

Possono essere del tipo ricotto (normale) o temprato, armati o non armati.

Le dimensioni saranno quelle indicate nel progetto. Per le altre caratteristiche valgono le prescrizioni della norma UNI 7306, che indica anche i metodi di controllo in caso di contestazione.

12.9 - I vetri pressati per vetrocemento armato possono essere a forma cava od a forma di camera d'aria.

Le dimensioni saranno quelle indicate nel progetto. Per le caratteristiche vale quanto indicato nella norma UNI 7440, che indica anche i metodi di controllo in caso di contestazione.

Articolo 13 PRODOTTI DIVERSI (SIGILLANTI, ADESIVI, GEOTESSILI)

Tutti i prodotti di seguito descritti vengono considerati al momento della fornitura. Il Direttore dei lavori, ai fini della loro accettazione, può procedere a controlli (anche parziali) su campioni della fornitura oppure richiedere un attestato di conformità della stessa alle prescrizioni di seguito indicate. Per il campionamento dei prodotti ed i metodi di prova si fa riferimento ai metodi UNI esistenti.

13.1 - Per sigillanti si intendono i prodotti utilizzati per riempire in forma continua e durevole, i giunti tra elementi edilizi (in particolare nei serramenti, nelle pareti esterne, nelle partizioni interne, ecc.) con funzione di tenuta all'aria, all'acqua, ecc.

Oltre a quanto specificato nel progetto, o negli articoli relativi alla destinazione d'uso, si intendono rispondenti alle seguenti caratteristiche:

- compatibilità chimica con il supporto al quale sono destinati;
- diagramma forza/deformazione (allungamento) compatibile con le deformazioni elastiche del supporto al quale sono destinati;
- durabilità ai cicli termogrometrici prevedibili nelle condizioni di impiego, cioè con decadimento delle caratteristiche meccaniche ed elastiche che non pregiudichino la loro funzionalità;
- durabilità alle azioni chimico-fisiche di agenti aggressivi presenti nell'atmosfera o nell'ambiente di destinazione.

Il soddisfacimento delle prescrizioni predette si intende comprovato quando il prodotto risponde al progetto od alle norme UNI 9610 e 9611 e/o è in possesso di attestati di conformità; in loro mancanza si fa riferimento ai valori dichiarati dal produttore ed accettati dalla Direzione dei lavori.

13.2 - Per adesivi si intendono i prodotti utilizzati per ancorare un prodotto ad uno attiguo, in forma permanente, resistendo alle sollecitazioni meccaniche, chimiche, ecc. dovute all'ambiente ed alla destinazione d'uso.

Sono inclusi nel presente articolo gli adesivi usati in opere di rivestimenti di pavimenti e pareti o per altri usi e per diversi supporti (murario, terroso, legnoso, ecc.).

Sono esclusi gli adesivi usati durante la produzione di prodotti o componenti.

Oltre a quanto specificato nel progetto o negli articoli relativi alla destinazione d'uso, si intendono i prodotti forniti rispondenti alle seguenti caratteristiche:

- compatibilità chimica con il supporto al quale sono destinati;
 - durabilità ai cicli termogravimetrici prevedibili nelle condizioni di impiego, cioè con un decadimento delle caratteristiche meccaniche che non pregiudichino la loro funzionalità;
 - durabilità alle azioni chimico-fisiche dovute ad agenti aggressivi presenti nell'atmosfera o nell'ambiente di destinazione;
- caratteristiche meccaniche adeguate alle sollecitazioni previste durante l'uso.

Il soddisfacimento delle prescrizioni predette si intende comprovato quando il prodotto risponde ad una norma UNI e/o è in possesso di attestati di conformità; in loro mancanza si fa riferimento ai valori dichiarati dal produttore ed accettati dalla Direzione dei lavori.

13.3 - Per geotessili si intendono i prodotti utilizzati per costituire strati di separazione, contenimento, filtranti e di drenaggio in opere di terra (rilevati, scarpate, strade, giardini, ecc.) ed in coperture.

Si distinguono in:

- tessuti: stoffe realizzate intrecciando due serie di fili (realizzando ordito e trama);
- nontessuti: feltri costituiti da fibre o filamenti distribuiti in maniera casuale, legati tra loro con trattamento meccanico (agugliatura), chimico (impregnazione) oppure termico (fusione). Si hanno nontessuti ottenuti da fiocco o da filamento continuo.

Quando non è specificato nel progetto, o negli articoli relativi alla destinazione d'uso, si intendono forniti rispondenti alle seguenti caratteristiche secondo i modelli di controllo riportati nelle norme: UNI 8279/1/3/4/12/13/17 e UNI 8986.

Il soddisfacimento delle prescrizioni predette si intende comprovato quando il prodotto risponde ad una norma UNI e/o è in possesso di attestato di conformità; in loro mancanza valgono i valori dichiarati dal produttore ed accettati dalla Direzione dei lavori.

Dovrà inoltre essere sempre specificata la natura del polimero costituente (poliestere, polipropilene, poliammide, ecc.).

Per i nontessuti dovrà essere precisato:

- se sono costituiti da filamento continuo o da fiocco;
- se il trattamento legante è meccanico, chimico o termico;
- il peso unitario.

Articolo 14

INFISSI

14.1 - Gli infissi sono gli elementi aventi la funzione principale di regolare il passaggio di persone, animali, oggetti, e sostanze liquide o gassose, nonché dell'energia tra spazi interni ed esterni dell'organismo edilizio o tra ambienti diversi dello spazio interno.

Si dividono in elementi fissi (cioè luci fisse non apribili) e in serramenti (cioè con parti apribili); gli infissi, inoltre, si dividono, in relazione alla loro funzione, in porte, finestre e schermi.

Per la terminologia specifica dei singoli elementi e delle loro parti funzionali in caso di dubbio, si fa riferimento alla norma UNI 8369 (varie parti).

I prodotti di seguito descritti vengono considerati al momento della loro fornitura; le modalità di posa sono sviluppate nell'articolo relativo alle vetrazioni ed ai serramenti.

Il Direttore dei lavori, ai fini della loro accettazione, può procedere a controlli (anche parziali) su campioni della fornitura, oppure richiedere un attestato di conformità della fornitura alle prescrizioni di seguito indicate.

14.2 - Le luci fisse devono essere realizzate nella forma, nelle dimensioni e con i materiali indicati nel disegno di progetto. In mancanza di prescrizioni (od in presenza di prescrizioni limite) devono comunque nel loro insieme (telai, lastre di vetro, eventuali accessori, ecc.) resistere alle sollecitazioni meccaniche dovute all'azione del vento od agli urti e garantire la tenuta all'aria, all'acqua e la resistenza al vento.

Quanto richiesto dovrà garantire anche le prestazioni di isolamento termico, isolamento acustico, comportamento al fuoco e resistenza a sollecitazioni gravose dovute ad attività sportive, atti vandalici, ecc.

Le prestazioni predette dovranno essere garantite con limitato decadimento nel tempo.

Il Direttore dei lavori potrà procedere all'accettazione delle luci fisse mediante i criteri seguenti:

a) il controllo dei materiali costituenti il telaio, il vetro, gli elementi di tenuta (guarnizioni, sigillanti) più eventuali accessori, e delle caratteristiche costruttive e della lavorazione del prodotto nel suo insieme e/o dei suoi componenti; in particolare trattamenti protettivi del legno, rivestimenti dei metalli costituenti il telaio, esatta esecuzione dei giunti, ecc.;

b) l'accettazione di dichiarazioni di conformità della fornitura alle classi di prestazione quali tenuta all'acqua, all'aria, resistenza agli urti, ecc. (vedere il punto 18.3 b); di tali prove potrà anche chiedere la ripetizione in caso di dubbio o contestazione.

Le modalità di esecuzione delle prove saranno quelle definite nelle relative norme UNI per i serramenti (vedere il punto 18.3).

14.3 - I serramenti interni ed esterni (finestre, porte finestre e simili) dovranno essere realizzati seguendo le prescrizioni indicate nei disegni costruttivi o comunque nella parte grafica del progetto. In mancanza di prescrizioni essi devono essere realizzati nel loro insieme, in modo da resistere alle sollecitazioni meccaniche e agli agenti atmosferici e contribuire, per la parte di loro spettanza, al mantenimento negli ambienti delle condizioni termiche, acustiche, luminose, di ventilazione ecc.; lo svolgimento delle funzioni predette deve essere mantenuto nel tempo.

a) Il Direttore dei lavori potrà procedere all'accettazione dei serramenti mediante il controllo dei materiali che costituiscono l'anta, il telaio, e dei loro trattamenti preservanti e dei rivestimenti; mediante il controllo dei vetri, delle guarnizioni di tenuta e/o sigillanti e degli accessori; mediante il controllo delle loro caratteristiche costruttive, in particolare, dimensioni delle sezioni resistenti, conformazione dei giunti, delle connessioni realizzate meccanicamente (viti, bulloni, ecc.) e per aderenza (colle, adesivi, ecc.) e comunque delle parti costruttive che direttamente influiscono sulla resistenza meccanica, tenuta all'acqua, all'aria, al vento e sulle altre prestazioni richieste.

b) Il Direttore dei lavori potrà altresì procedere all'accettazione della attestazione di conformità della fornitura alle prescrizioni indicate nel progetto per le varie caratteristiche o, in mancanza, a quelle di seguito riportate. Per le classi non specificate valgono i valori dichiarati dal fornitore ed accettati dalla Direzione dei lavori.

1) Finestre

- isolamento acustico (secondo la norma UNI 8204), classe <classe>;
- tenuta all'acqua e all'aria e resistenza al vento (misurata secondo le norme UNI EN 86, 42 e 77 e UNI 7979), classi <classi>;
- resistenza meccanica (secondo le norme UNI 9158 ed UNI EN 107);

2) Porte interne

- tolleranze dimensionali <tolleranze>; spessore <spessore> (misurate secondo la norma UNI EN 25);
- planarità <planarità> (misurata secondo la norma UNI EN 24);
 - resistenza all'urto corpo molle (misurata secondo la norma UNI 8200), corpo d'urto <urto> kg, altezza di caduta <altezza> cm;
- resistenza al fuoco (misurata secondo la norma UNI 9723) classe <classe 1>;
- resistenza al calore per irraggiamento (misurata secondo la norma UNI 8328) classe <classe 2>;

3) Porte esterne

- tolleranze dimensionali <tolleranze 1>; spessore <spessore 1> (misurate secondo la norma UNI EN 25);
- planarità <planarità 1> (misurata secondo la norma UNI EN 24);
- tenuta all'acqua, aria, resistenza al vento (misurata secondo le norme UNI EN 86, 42 e 71 e UNI 7979);
- resistenza all'antintrusione (secondo la norma UNI 9569) classe <classe 3>

L'attestazione di conformità dovrà essere comprovata da idonea certificazione e/o documentazione.

14.4 - Gli schermi (tapparelle, persiane, antoni) con funzione prevalentemente oscurante dovranno essere realizzati nella forma, nelle dimensioni e con il materiale indicati nel disegno di progetto; in

manca di prescrizioni o con prescrizioni insufficienti, lo schermo deve comunque nel suo insieme resistere alle sollecitazioni meccaniche (vento, sbattimenti, ecc.) ed agli agenti atmosferici mantenendo nel tempo il suo funzionamento.

a) Il Direttore dei lavori dovrà procedere all'accettazione degli schermi mediante il controllo dei materiali che costituiscono lo schermo e dei loro rivestimenti, mediante il controllo dei materiali costituenti gli accessori e/o organi di manovra e mediante la verifica delle caratteristiche costruttive dello schermo, principalmente dimensioni delle sezioni resistenti, conformazioni delle connessioni realizzate meccanicamente (viti, bulloni, ecc.) o per aderenza (colle, adesivi, ecc.) e comunque delle parti che direttamente influiscono sulla resistenza meccanica e durabilità agli agenti atmosferici.

b) Il Direttore dei lavori potrà altresì procedere all'accettazione mediante attestazione di conformità della fornitura alle caratteristiche di resistenza meccanica e comportamento agli agenti atmosferici (corrosioni, cicli con lampade solari; camere climatiche, ecc.).

L'attestazione dovrà essere comprovata da idonea certificazione e/o documentazione.

Articolo 15

PRODOTTI PER RIVESTIMENTI INTERNI ED ESTERNI

15.1 - Si definiscono prodotti per rivestimenti quelli utilizzati per realizzare i sistemi di rivestimento verticali (pareti - facciate) ed orizzontali (controsoffitti) dell'edificio.

I prodotti si distinguono:

a seconda del loro stato fisico

- rigidi (rivestimenti in pietra, ceramica, vetro, alluminio, gesso, ecc.);
- flessibili (carte da parati, tessuti da parati, ecc.);
- fluidi o pastosi (intonaci, vernicianti, rivestimenti plastici, ecc.);

a seconda della loro collocazione

- per esterno;
- per interno;

a seconda della loro collocazione nel sistema di rivestimento

- di fondo;
- intermedi;
- di finitura.

Tutti i prodotti di seguito descritti nei punti 19.2, 19.3 e 19.4 vengono considerati al momento della fornitura. Il Direttore dei lavori, ai fini della loro accettazione, può procedere a controlli (anche parziali) su campioni della fornitura, oppure richiedere un attestato di conformità della stessa alle prescrizioni di seguito indicate.

15.2 - Prodotti rigidi.

a) Per le piastrelle di ceramica vale quanto riportato nell'articolo prodotti per pavimentazione, tenendo conto solo delle prescrizioni valide per le piastrelle da parete.

b) Per le lastre di pietra vale quanto riportato nel progetto circa le caratteristiche più significative e le lavorazioni da apportare. In mancanza o ad integrazione del progetto valgono i criteri di accettazione generali indicati nell'articolo relativo ai prodotti di pietra integrati dalle prescrizioni date, e nell'articolo relativo ai prodotti per pavimentazioni di pietra (in particolare, per le tolleranze dimensionali e le modalità di imballaggio). Sono comunque da prevedere gli opportuni incavi, fori, ecc. per il fissaggio alla parete e gli eventuali trattamenti di protezione.

c) Per gli elementi di metallo o materia plastica valgono le prescrizioni del progetto. Le loro prestazioni meccaniche (resistenza all'urto, abrasione, incisione), di reazione e resistenza al fuoco, di resistenza agli agenti chimici (detergenti, inquinanti, aggressivi, ecc.) ed alle azioni termogravimetriche saranno quelle prescritte nelle norme UNI, in relazione all'ambiente (interno/esterno) nel quale saranno collocati ed alla loro quota dal pavimento (o suolo), oppure, in loro mancanza valgono quelle dichiarate dal fabbricante ed accettate dalla Direzione dei lavori.

Essi, inoltre, saranno inoltre predisposti per il fissaggio in opera con opportuni fori, incavi, ecc.

Per gli elementi verniciati, smaltati, ecc., le caratteristiche di resistenza alla usura, ai viraggi di colore, ecc. saranno riferite ai materiali di rivestimento.

La forma e la costituzione dell'elemento saranno tali da ridurre al minimo i fenomeni di vibrazione e di produzione di rumore, tenuto anche conto dei criteri di fissaggio.

d) Per le lastre di cartongesso, si rinvia all'articolo 21 sui prodotti per pareti esterne e partizioni interne.

e) Per le lastre di fibrocemento si rimanda alle prescrizioni date nell'articolo 14 relativo ai prodotti per coperture discontinue.

f) Per le lastre di calcestruzzo valgono le prescrizioni generali date nell'articolo 9 relativo ai prodotti di calcestruzzo con, in aggiunta, le caratteristiche di resistenza agli agenti atmosferici (gelo/disgelo) ed agli elementi aggressivi trasportati dall'acqua piovana e dall'aria.

In via orientativa valgono le prescrizioni della norma UNI 8981 (varie parti).

Per gli elementi piccoli e medi fino a 1,2 m come dimensione massima, si debbono realizzare opportuni punti di fissaggio ed aggancio. Per gli elementi grandi (pannelli prefabbricati) valgono, per quanto applicabili e/o in via orientativa, le prescrizioni dell'articolo 36 sulle strutture prefabbricate di calcestruzzo.

15.3 - Prodotti flessibili.

a) Le carte da parati devono rispettare le tolleranze dimensionali dell'1,5 % su larghezza e lunghezza; garantire resistenza meccanica ed alla lacerazione (anche nelle condizioni umide di applicazione); avere deformazioni dimensionali ad umido limitate; resistere alle variazioni di calore e, quando richiesto, avere resistenza ai lavaggi e reazione o resistenza al fuoco adeguate.

Le confezioni devono riportare i segni di riferimento per le sovrapposizioni, gli allineamenti (o sfalsatura) dei disegni, l'inversione dei singoli teli, ecc.

b) I tessuti per pareti devono rispondere alle prescrizioni elencate nel precedente punto

a) con adeguato livello di resistenza e possedere le necessarie caratteristiche di elasticità per la posa a tensione.

Per entrambe le categorie (carta e tessuti) la rispondenza alle norme UNI EN 233, 235 è considerata rispondenza alle prescrizioni del presente articolo.

15.4 - Prodotti fluidi od in pasta.

a) Gli intonaci sono rivestimenti realizzati con malta per intonaci costituita da un legante (calce-cemento-gesso), da un inerte (sabbia, polvere o granuli di marmo, ecc.) e, eventualmente, da pigmenti o terre coloranti, additivi e rinforzanti.

Gli intonaci devono possedere le caratteristiche indicate nel progetto e le seguenti:

- capacità di riempimento delle cavità ed eguagliamento delle superfici;
- reazione al fuoco e/o resistenza all'incendio adeguate;
- impermeabilità all'acqua e/o funzione di barriera all'acqua;
- effetto estetico superficiale in relazione ai mezzi di posa usati;
- adesione al supporto e caratteristiche meccaniche.

Per i prodotti forniti premiscelati la rispondenza a norme UNI è sinonimo di conformità alle prescrizioni predette; per gli altri prodotti valgono i valori dichiarati dal fornitore ed accettati dalla Direzione dei lavori.

b) I prodotti vernicianti sono applicati allo stato fluido, costituiti da un legante (naturale o sintetico), da una carica e da un pigmento o terra colorante che, passando allo stato solido, formano una pellicola o uno strato non pellicolare sulla superficie.

Si distinguono in:

- tinte, se non formano pellicola e si depositano sulla superficie;
- impregnanti, se non formano pellicola e penetrano nella porosità del supporto;
- pitture, se formano pellicola ed hanno un colore proprio;
- vernici, se formano pellicola e non hanno un marcato colore proprio;
 - rivestimenti plastici, se formano pellicola di spessore elevato o molto elevato (da 1 a 5 mm circa), hanno colore proprio e disegno superficiale più o meno accentuato.

I prodotti vernicianti devono possedere valori adeguati delle seguenti caratteristiche in funzione delle prestazioni loro richieste:

- dare colore in maniera stabile alla superficie trattata;
- avere funzione impermeabilizzante;
- essere traspiranti al vapore d'acqua;
- impedire il passaggio dei raggi U.V.;
- ridurre il passaggio della CO₂;
- avere adeguata reazione e/o resistenza al fuoco (quando richiesto);
- avere funzione passivante del ferro (quando richiesto);
- avere resistenza alle azioni chimiche degli agenti aggressivi (climatici, inquinanti);
- resistere (quando richiesto) all'usura.

I limiti di accettazione saranno quelli prescritti nel progetto o, in mancanza, quelli dichiarati dal fabbricante ed accettati dalla Direzione dei lavori.

I dati intendono presentati secondo le norme UNI 8757 e UNI 8759 ed i metodi di prova sono quelli definiti nelle norme UNI.

Articolo 16 PRODOTTI PER ISOLAMENTO TERMICO

16.1 - Si definiscono materiali isolanti termici quelli atti a diminuire in forma sensibile il flusso termico attraverso le superfici sulle quali sono applicati (vedi classificazione in tab. 1). Per la realizzazione dell'isolamento termico si rinvia agli articoli relativi alle parti dell'edificio o agli impianti.

I materiali di seguito descritti vengono considerati al momento della fornitura; il Direttore dei lavori, ai fini della loro accettazione, può procedere a controlli (anche parziali) su campioni della fornitura oppure chiedere un attestato di conformità della fornitura alle prescrizioni di seguito indicate. Nel caso di contestazione per le caratteristiche la procedura di prelievo dei campioni, delle prove e della valutazione dei risultati sarà quella indicata nelle norme UNI EN 822, UNI EN 823, UNI EN 824, UNI EN 825 e, in loro mancanza, quella della letteratura tecnica.

I materiali isolanti sono di seguito classificati.

A) *Materiali fabbricati in stabilimento* (blocchi, pannelli, lastre, feltri ecc.).

1) *Materiali cellulari*

- composizione chimica organica: plastici alveolari;
- composizione chimica inorganica: vetro cellulare, calcestruzzo alveolare autoclavato;
- composizione chimica mista: plastici cellulari con perle di vetro espanso.

2) *Materiali fibrosi*

- composizione chimica organica: fibre di legno;
- composizione chimica inorganica: fibre minerali.

3) *Materiali compatti*

- composizione chimica organica: plastici compatti;
- composizione chimica inorganica: calcestruzzo;
- composizione chimica mista: agglomerati di legno.

4) *Combinazione di materiali di diversa struttura*

- composizione chimica inorganica: composti «fibre minerali-perlite», amianto cemento, calcestruzzi leggeri;
- composizione chimica mista: composti perlite-fibre di cellulosa, calcestruzzi di perle di polistirene espanso.

5) *Materiali multistrato*

- composizione chimica organica: plastici alveolari con parametri organici;
- composizione chimica inorganica: argille espanse con parametri di calcestruzzo, lastre di gesso associate a strato di fibre minerali;
- composizione chimica mista: plastici alveolari rivestiti di calcestruzzo.

I prodotti stratificati devono essere classificati nel gruppo A5. Tuttavia, se il contributo alla proprietà di isolamento termico apportato da un rivestimento è minimo e se il rivestimento stesso è necessario per la manipolazione del prodotto, questo è da classificare nei gruppi da A1 ad A4.

B) *Materiali iniettati, stampati o applicati in sito mediante spruzzatura.*

1) *Materiali cellulari applicati sotto forma di liquido o di pasta*

- composizione chimica organica: schiume poliuretatiche, schiume di ureaformaldeide;
- composizione chimica inorganica: calcestruzzo cellulare.

2) *Materiali fibrosi applicati sotto forma di liquido o di pasta*

- composizione chimica inorganica: fibre minerali proiettate in opera.

3) *Materiali pieni applicati sotto forma di liquido o di pasta*

- composizione chimica organica: plastici compatti;
- composizione chimica inorganica: calcestruzzo;
- composizione chimica mista: asfalto.

4) *Combinazione di materiali di diversa struttura*

- composizione chimica inorganica: calcestruzzo di aggregati leggeri;
- composizione chimica mista: calcestruzzo con inclusione di perle di polistirene espanso.

5) *Materiali alla rinfusa*

- composizione chimica organica: perle di polistirene espanso;
- composizione chimica inorganica: lana minerale in fiocchi, perlite;
- composizione chimica mista: perlite bitumata.

16.2 - Per tutti i materiali isolanti forniti sotto forma di lastre, blocchi o forme geometriche predeterminate, si devono dichiarare le seguenti caratteristiche fondamentali:

a) dimensioni: lunghezza - larghezza - spessore valgono le tolleranze stabilite nelle norme UNI, oppure specificate negli altri documenti progettuali; in assenza delle prime due, valgono quelle dichiarate dal produttore nella sua documentazione tecnica ed accettate dalla Direzione dei lavori;

b) massa areica: deve essere entro i limiti prescritti nelle norme UNI o negli altri documenti progettuali; in assenza delle prime due, valgono quelli dichiarati dal produttore nella sua documentazione tecnica ed accettati dalla Direzione dei lavori;

c) resistenza termica specifica: deve essere entro i limiti previsti da documenti progettuali (calcolo in base alla L. 16 gennaio 1991, n. 10) ed espressi secondo i criteri indicati nella norma UNI 7357 ed UNI 7357 FA 1 - FA 2 - FA 3.

Saranno inoltre da dichiarare, in relazione alle prescrizioni di progetto, le seguenti caratteristiche:

- reazione o comportamento al fuoco;
- limiti di emissione di sostanze nocive per la salute;
- compatibilità chimico-fisica con altri materiali.

16.3 - Per i materiali isolanti che assumono la forma definitiva in opera devono essere dichiarate le stesse caratteristiche riferite ad un campione significativo di quanto realizzato in opera. Il Direttore dei lavori può attivare controlli della costanza delle caratteristiche del prodotto in opera, ricorrendo, ove necessario, a carotaggi, sezionamenti, ecc. significativi dello strato eseguito.

16.4 - Entrambe le categorie di materiali isolanti devono rispondere ad una o più delle caratteristiche di idoneità all'impiego, tra quelle della seguente tabella, in relazione alla loro destinazione d'uso: pareti, parete controterra, copertura a falda, copertura piana, controsoffittatura su porticati, pavimenti, ecc.

CARATTERISTICA	UNITÀ	DESTINAZIONE D'USO			
	MISURA	A	B	C	D

VALORI RICHIESTI

Comportamento all'acqua

- assorbimento d'acqua per capillarità	%	<val>	<val 1>	<val 2>	<val 3>
- assorbimento d'acqua per immersione	%	<val 4>	<val 5>	<val 6>	<val 7>
- resistenza gelo e disgelo	cicli	<val 8>	<val 9>	<val 10>	<val 11>
- permeabilità vapor d'acqua	μ	<val 12>	<val 13>	<val 14>	<val 15>

Caratteristiche meccaniche:

- resistenza a compressione a carichi di	N/mm ²	<val 16>	<val 17>	<val 18>	<val 19>
- resistenza a taglio parallelo alle facce	N	<val 20>	<val 21>	<val 22>	<val 23>
- resistenza a flessione lunga durata	N	<val 24>	<val 25>	<val 26>	<val 27>
- resistenza al punzonamento	N	<val 28>	<val 29>	<val 30>	<val 31>
- resistenza al costipamento	N	<val 32>	<val 33>	<val 34>	<val 35>

Caratteristiche di stabilità:

- stabilità dimensionale	%	<val 36>	<val 37>	<val 38>	<val 39>
- coefficiente di dilatazione lineare	mm/m	<val 40>	<val 41>	<val 42>	<val 43>
- temperatura limite di esercizio	°C	<val 44>	<val 45>	<val 46>	<val 47>

A = <descrizione> B = <descrizione 1 > C = <descrizione 2> D = <descrizione 3>

Se non vengono prescritti i valori per alcune caratteristiche, la Direzione dei lavori accetta quelli proposti dal fornitore; i metodi di controllo sono quelli definiti nelle norme UNI. Per le caratteristiche possedute intrinsecamente dal materiale non sono necessari controlli.

Articolo 17

PRODOTTI PER PARETI ESTERNE E PARTIZIONI INTERNE

17.1 - I prodotti per pareti esterne e partizioni interne sono utilizzati per realizzare i principali strati funzionali di queste parti di edificio.

Per la realizzazione delle pareti esterne e partizioni interne si rinvia all'articolo che tratta queste opere. I prodotti di seguito descritti vengono considerati al momento della fornitura; il Direttore dei lavori, ai fini della loro accettazione, può procedere a controlli (anche parziali) su campioni della fornitura oppure richiedere un attestato di conformità della fornitura alle prescrizioni di seguito indicate. Nel caso di contestazione, la procedura di prelievo dei campioni e le modalità di prova e valutazione dei risultati sono quelle indicate nelle norme UNI 7959, UNI 8201, UNI 8326, UNI 8327, UNI 8369/2, UNI 8369/5, UNI 8979, UNI 9269 e, in mancanza di queste, quelle descritte nella letteratura tecnica.

17.2 - I prodotti a base di laterizio, calcestruzzo e similari non aventi funzione strutturale (vedere articolo sulle murature), ma unicamente di chiusura nelle pareti esterne e partizioni, devono rispondere alle prescrizioni del progetto ed, al loro completamento, alle seguenti:

a) gli elementi di laterizio (forzati e non) prodotti mediante trafilatura o pressatura con materiale normale od alleggerito devono rispondere alla norma UNI 8942 parte 2^a;

b) gli elementi di calcestruzzo dovranno rispettare le stesse caratteristiche indicate nella norma UNI 8942 (ad esclusione delle caratteristiche di inclusione calcarea), i limiti di accettazione saranno quelli indicati nel progetto e, in loro mancanza, quelli dichiarati dal produttore ed approvati dalla Direzione dei lavori;

c) gli elementi di calcio silicato, pietra ricostruita e pietra naturale saranno accettati in base alle loro caratteristiche dimensionali e relative tolleranze; caratteristiche di forma e massa volumica (foratura, smussi, ecc.); caratteristiche meccaniche a compressione, taglio e flessione; caratteristiche di comportamento all'acqua ed al gelo (imbibizione, assorbimento d'acqua, ecc.).

I limiti di accettazione saranno quelli prescritti nel progetto e, in loro mancanza, saranno quelli dichiarati dal fornitore ed approvati dalla Direzione dei lavori.

17.3 - I prodotti ed i componenti per facciate continue dovranno rispondere alle prescrizioni del progetto e, in loro mancanza, alle seguenti prescrizioni:

- gli elementi dell'ossatura devono avere caratteristiche meccaniche coerenti con quelle del progetto, in modo da poter trasmettere le sollecitazioni meccaniche (peso proprio delle facciate, vento, urti, ecc.) alla struttura portante, resistere alle corrosioni ed azioni chimiche dell'ambiente esterno ed interno;
- gli elementi di tamponamento (vetri, pannelli, ecc.) devono essere compatibili chimicamente e fisicamente, con l'ossatura; resistere alle sollecitazioni meccaniche (urti, ecc.), resistere alle sollecitazioni termoigrometriche dell'ambiente esterno ed a quelle chimiche degli agenti inquinanti;
- le parti apribili ed i loro accessori devono rispondere alle prescrizioni sulle finestre o sulle porte;
- i rivestimenti superficiali (trattamenti dei metalli, pitturazioni, fogli decorativi, ecc.) devono essere coerenti con le prescrizioni sopra indicate;
- le soluzioni costruttive dei giunti devono completare ed integrare le prestazioni dei pannelli ed essere sigillate con prodotti adeguati.

La rispondenza alle norme UNI per gli elementi metallici e i loro trattamenti superficiali, per i vetri, i pannelli di legno, di metallo o di plastica e per gli altri componenti, viene considerata automaticamente soddisfacimento delle prescrizioni sopraddette.

17.4 - I prodotti ed i componenti per partizioni interne prefabbricate che vengono assemblate in opera (con piccoli lavori di adattamento o meno) devono rispondere alle prescrizioni del progetto e, in loro mancanza, alle prescrizioni indicate al punto precedente.

17.5 - I prodotti a base di cartongesso devono rispondere alle prescrizioni del progetto ed, in loro mancanza, alle prescrizioni seguenti: avere spessore con tolleranze $\pm 0,5$ mm, lunghezza e larghezza con tolleranza ± 2 mm, resistenza all'impronta, all'urto, alle sollecitazioni localizzate (punti di fissaggio) ed, a seconda della destinazione d'uso, con basso assorbimento d'acqua, con bassa permeabilità al vapore (prodotto abbinato a barriera al vapore), con resistenza all'incendio dichiarata, con isolamento acustico dichiarato.

I limiti di accettazione saranno quelli indicati nel progetto ed, in loro mancanza, quelli dichiarati dal produttore ed approvati dalla Direzione dei lavori.

Articolo 18

PRODOTTI PER ASSORBIMENTO ACUSTICO

18.1 - Si definiscono materiali assorbenti acustici (o materiali fonoassorbenti) quelli atti a dissipare in forma sensibile l'energia sonora incidente sulla loro superficie e, di conseguenza, a ridurre l'energia sonora riflessa.

Questa proprietà è valutata con il coefficiente di assorbimento acustico «a», definito dall'espressione:

$$a = \frac{W_a}{W_i}$$

dove: W_i è l'energia sonora incidente;
 W_a è l'energia sonora assorbita.

18.2 - Sono da considerare assorbenti acustici tutti i materiali porosi a struttura fibrosa o alveolare aperta. A parità di struttura (fibrosa o alveolare) la proprietà fonoassorbente dipende dallo spessore.

I materiali fonoassorbenti si classificano secondo lo schema di seguito riportato.

a) Materiali fibrosi:

- 1) Minerali (fibra di amianto, fibra di vetro, fibra di roccia);
- 2) Vegetali (fibra di legno o cellulosa, truciolari).

b) Materiali cellulari:

- 1) Minerali

- calcestruzzi leggeri (a base di pozzolane, perlite, vermiculite, argilla espansa);
 - laterizi alveolari;
 - prodotti a base di tufo.
- 2) Sintetici:
- poliuretano a celle aperte (elastico - rigido);
 - polipropilene a celle aperte.

18.3 - Per tutti i materiali fonoassorbenti forniti sotto forma di lastre, blocchi o forme geometriche predeterminate, si devono dichiarare le seguenti caratteristiche fondamentali:

- lunghezza - larghezza - spessore, valgono le tolleranze stabilite nelle norme UNI, oppure specificate negli altri documenti progettuali; in assenza delle prime due, valgono quelle dichiarate dal produttore nella sua documentazione tecnica ed accettate dalla Direzione dei lavori;

- massa areica: deve essere entro i limiti prescritti nelle norme UNI o negli altri documenti progettuali; in assenza delle prime due, valgono quelli dichiarati dal produttore nella sua documentazione tecnica ed accettati dalla Direzione dei lavori;

- coefficiente di assorbimento acustico, misurato in laboratorio secondo le modalità prescritte dalla norma UNI EN 20354, rispondente ai valori prescritti nel progetto o, in loro assenza, a quelli dichiarati dal produttore ed accettati dalla Direzione dei lavori.

Saranno inoltre da dichiarare, in relazione alle prescrizioni di progetto, le seguenti caratteristiche:

- resistività al flusso d'aria (misurata secondo ISO/DIS 9053);
- reazione e/o comportamento al fuoco;
- limiti di emissione di sostanze nocive per la salute;
- compatibilità chimico-fisica con altri materiali.

I prodotti vengono considerati al momento della fornitura; la Direzione dei lavori, ai fini della loro accettazione, può procedere a controlli (anche parziali) su campioni della fornitura oppure chiedere un attestato di conformità della stessa alle prescrizioni sopra riportate.

In caso di contestazione i metodi di campionamento e di prova delle caratteristiche di cui sopra sono quelli stabiliti dalle norme UNI e, in mancanza di queste ultime, quelli descritti nella letteratura tecnica.

18.4 - Per i materiali fonoassorbenti che assumono la forma definitiva in opera devono essere dichiarate le stesse caratteristiche riferite ad un campione significativo di quanto realizzato in opera. La Direzione dei lavori deve inoltre attivare controlli della costanza delle caratteristiche del prodotto in opera, ricorrendo, ove necessario, a carotaggi, sezionamenti, ecc. significativi dello strato eseguito.

18.5 - Entrambe le categorie di materiali fonoassorbenti devono rispondere ad una o più delle caratteristiche di idoneità all'impiego, tra quelle della seguente tabella, in relazione alla loro destinazione d'uso (pareti, coperture, controsoffittature, pavimenti, ecc.).

UNITÀ	DESTINAZIONE D'USO	MISURA	A	B	C	D
VALORI RICHIESTI						
<i>Comportamento all'acqua</i>						
- assorbimento d'acqua per capillarità		%	<val 1>	<val 2>	<val 3>	<val 4>
- assorbimento d'acqua per immersione		%	<val 5>	<val 6>	<val 7>	<val 8>
- resistenza gelo e disgelo		cicli	<val 9>	<val 10>	<val 11>	<val 12>
- permeabilità vapor d'acqua		μ	<val 13>	<val 14>	<val 15>	<val 16>
<i>Caratteristiche meccaniche:</i>						
- resistenza a compressione a carichi di lunga durata		N/mm ²	<val 17>	<val 18>	<val 19>	<val 20>
- resistenza a taglio parallelo alle facce		N	<val 21>	<val 22>	<val 23>	<val 24>
- resistenza a flessione		N	<val 25>	<val 26>	<val 27>	<val 28>
- resistenza al punzonamento		N	<val 29>	<val 30>	<val 31>	<val 32>
- resistenza al costipamento		N	<val 33>	<val 34>	<val 35>	<val 36>

Caratteristiche di stabilità:

- stabilità dimensionale	%	<val 37> <val 38> <val 39> <val 40>
- coefficiente di dilatazione lineare	mm/m	<val 41> <val 42> <val 43> <val 44>
- temperatura limite di esercizio	°C	<val 45> <val 46> <val 47> <val 48>

A = <descrizione A> B = <descrizione B> C = <descrizione C> D = <descrizione D>

Se non vengono prescritti i valori per alcune caratteristiche, valgono quelli proposti dal fornitore ed accettati dalla Direzione dei lavori.

In caso di contestazione, i metodi di campionamento e di prova delle caratteristiche di cui sopra sono quelli stabiliti dalle norme UNI e, in mancanza di queste ultime, quelli descritti nella letteratura tecnica. Per le caratteristiche possedute intrinsecamente dal materiale non sono necessari controlli.

Articolo 19

PRODOTTI PER ISOLAMENTO ACUSTICO

19.1 - Si definiscono materiali isolanti acustici (o materiali fonoisolanti) quelli atti a diminuire in forma sensibile la trasmissione di energia sonora che li attraversa.

Questa proprietà è valutata con il potere fonoisolante «R» definito dalla seguente formula:

$$R = \log \frac{W_i}{W_t}$$

dove: W_i è l'energia sonora incidente;
 W_t è l'energia sonora trasmessa.

Tutti i materiali comunemente impiegati nella realizzazione di divisori in edilizia posseggono proprietà fonoisolanti.

Per materiali omogenei questa proprietà dipende essenzialmente dalla loro massa areica.

Quando sono realizzati sistemi edilizi compositi (pareti, coperture, ecc.) formati da strati di materiali diversi, il potere fonoisolante di queste strutture dipende, oltre che dalla loro massa areica, dal numero e dalla qualità degli strati, dalle modalità di accoppiamento e dall'eventuale presenza di un'intercapedine d'aria.

19.2 - Per tutti i materiali fonoisolanti forniti sotto forma di lastre, blocchi o forme geometriche predeterminate, si devono dichiarare le seguenti caratteristiche fondamentali:

- dimensioni: lunghezza - larghezza- spessore, valgono le tolleranze stabilite nelle norme UNI, oppure specificate negli altri documenti progettuali; in assenza delle prime due, valgono quelle dichiarate dal produttore nella sua documentazione tecnica ed accettate dalla Direzione dei lavori;

- massa areica: deve essere entro i limiti prescritti nelle norme UNI o negli altri documenti progettuali; in assenza delle prime due, valgono quelli dichiarati dal produttore nella sua documentazione tecnica ed accettati dalla Direzione dei lavori;

- potere fonoisolante, misurato in laboratorio secondo le modalità prescritte dalla norma UNI 8270/3, rispondente ai valori prescritti nel progetto o, in loro assenza, a quelli dichiarati dal produttore ed accettati dalla Direzione dei lavori.

Saranno inoltre da dichiarare, in relazione alle prescrizioni di progetto, le seguenti caratteristiche:

- modulo di elasticità;

- fattore di perdita;

- reazione o comportamento al fuoco;

- limiti di emissione di sostanze nocive per la salute;

- compatibilità chimico-fisica con altri materiali.

I prodotti vengono considerati al momento della fornitura; la Direzione dei lavori, ai fini della loro accettazione, può procedere a controlli (anche parziali) su campioni della fornitura oppure chiedere un attestato di conformità della stessa alle prescrizioni sopra riportate.

In caso di contestazione i metodi di campionamento e di prova delle caratteristiche di cui sopra sono quelli stabiliti dalle norme UNI e, in mancanza di queste ultime, quelli descritti nella letteratura tecnica.

19.3 - Per i materiali fonoisolanti che assumono la forma definitiva in opera devono essere dichiarate le stesse caratteristiche riferite ad un campione significativo di quanto realizzato in opera. La Direzione dei lavori deve attivare i controlli della costanza delle caratteristiche del prodotto in opera, ricorrendo, ove necessario, a carotaggi, sezionamenti, ecc. significativi dello strato eseguito.

19.4 - Entrambe le categorie di materiali fonoisolanti devono rispondere ad una o più delle caratteristiche di idoneità all'impiego, come indicato nel punto 22.5, in relazione alla loro destinazione d'uso.

Parte II

MODALITÀ DI ESECUZIONE

A) SCAVI, RILEVATI, DEMOLIZIONI, PALIFICAZIONI

Articolo 20 SCAVI IN GENERE

Gli scavi in genere per qualsiasi lavoro, a mano o con mezzi meccanici, dovranno essere eseguiti secondo i disegni di progetto e la relazione geologica e geotecnica di cui al D.M. 11 marzo 1988, nonché secondo le particolari prescrizioni che saranno date all'atto esecutivo dalla Direzione dei lavori.

Nell'esecuzione degli scavi in genere, l'Appaltatore dovrà procedere in modo da impedire scoscendimenti e franamenti, restando, oltretutto totalmente responsabile di eventuali danni alle persone ed alle opere, altresì obbligato a provvedere, a suo carico e spese alla rimozione delle materie franate.

L'Appaltatore dovrà, inoltre, provvedere a sue spese affinché le acque scorrenti alla superficie del terreno siano deviate in modo che non abbiano a riversarsi nei cavi.

Le materie provenienti dagli scavi, ove non siano utilizzabili o non ritenute adatte (a giudizio insindacabile della Direzione dei lavori) ad altro impiego nei lavori, dovranno essere portate fuori della sede del cantiere, alle pubbliche discariche ovvero su aree che l'Appaltatore dovrà provvedere a rendere disponibili a sua cura e spese.

Qualora le materie provenienti dagli scavi debbano essere successivamente utilizzate, esse dovranno essere depositate <località deposito>

previo assenso della Direzione dei lavori, per essere poi riprese a tempo opportuno. In ogni caso le materie depositate non dovranno essere di danno ai lavori, alle proprietà pubbliche o private ed al libero deflusso delle acque scorrenti in superficie.

La Direzione dei lavori potrà fare asportare, a spese dell'Appaltatore, le materie depositate in contravvenzione alle precedenti disposizioni.

Qualora i materiali siano ceduti all'Appaltatore, si applica il disposto del Capitolato generale, art. 40, comma 3.

Articolo 21 SCAVI DI SBANCAMENTO

Per scavi di sbancamento o sterri andanti s'intendono quelli occorrenti per lo spianamento o sistemazione del terreno su cui dovranno sorgere le costruzioni, per tagli di terrapieni, per la formazione di cortili, giardini, scantinati, piani di appoggio per platee di fondazione, vespai, rampe incassate o trincee stradali, ecc., e in generale tutti quelli eseguiti a sezione aperta su vasta superficie.

Articolo 22

SCAVI DI FONDAZIONE OD IN TRINCEA

Per scavi di fondazione in genere si intendono quelli incassati ed a sezione ristretta necessari per dar luogo ai muri o ai pilastri di fondazione propriamente detti. In ogni caso saranno considerati come gli scavi di fondazione quelli per dar luogo a fogne, condutture, fossi e cunette.

Qualunque sia la natura e la qualità del terreno, gli scavi per fondazione dovranno essere spinti fino alla profondità che dalla Direzione dei lavori verrà ordinata all'atto della loro esecuzione.

Le profondità, che si trovano indicate nei disegni, sono perciò di stima preliminare e l'Amministrazione si riserva piena facoltà di variarle nella misura che reputerà più conveniente, senza che ciò possa dare all'Appaltatore motivo alcuno di fare eccezioni o domande di speciali compensi, avendo egli soltanto diritto al pagamento del lavoro eseguito, coi prezzi contrattuali stabiliti per le varie profondità da raggiungere. È vietato all'Appaltatore, sotto pena di demolire il già fatto, di por mano alle murature prima che la Direzione dei lavori abbia verificato ed accettato i piani delle fondazioni.

I piani di fondazione dovranno essere generalmente orizzontali, ma per quelle opere che cadono sopra falde inclinate, dovranno, a richiesta della Direzione dei lavori, essere disposti a gradini ed anche con determinate contropendenze.

Compiuta la muratura di fondazione, lo scavo che resta vuoto, dovrà essere diligentemente riempito e costipato, a cura e spese dell'Appaltatore, con le stesse materie scavate, sino al piano del terreno naturale primitivo.

Gli scavi per fondazione dovranno, quando occorra, essere solidamente puntellati e sbadacchiati con robuste armature, in modo da proteggere contro ogni pericolo gli operai, ed impedire ogni smottamento di materie durante l'esecuzione tanto degli scavi che delle murature.

L'Appaltatore è responsabile dei danni ai lavori, alle persone, alle proprietà pubbliche e private che potessero accadere per la mancanza o insufficienza di tali puntellazioni o sbadacchiature, alle quali egli deve provvedere di propria iniziativa, adottando anche tutte le altre precauzioni riconosciute necessarie, senza rifiutarsi per nessun pretesto di ottemperare alle prescrizioni che al riguardo gli venissero impartite dalla Direzione dei lavori.

Col procedere delle murature l'Appaltatore potrà recuperare i legnami costituenti le armature, sempreché non si tratti di armature formanti parte integrante dell'opera, da restare quindi in posto in proprietà dell'Amministrazione; i legnami però, che a giudizio della Direzione dei lavori, non potessero essere tolti senza pericolo o danno del lavoro, dovranno essere abbandonati negli scavi.

Articolo 23

SCAVI SUBACQUEI E PROSCIUGAMENTO

Se dagli scavi in genere e da quelli di fondazione, malgrado l'osservanza delle prescrizioni di cui all'art. 22, l'Appaltatore, in caso di acque sorgive o filtrazioni, non potesse far defluire l'acqua naturalmente, è facoltà della Direzione dei lavori di ordinare, secondo i casi e quando lo riterrà opportuno, l'esecuzione degli scavi subacquei, oppure il prosciugamento.

Sono considerati come scavi subacquei soltanto quelli eseguiti in acqua a profondità maggiore di 20 cm sotto il livello costante a cui si stabiliscono le acque sorgive nei cavi, sia naturalmente, sia dopo un parziale prosciugamento ottenuto con macchine o con l'apertura di canali di drenaggio.

Il volume di scavo eseguito in acqua, sino ad una profondità non maggiore di 20 cm dal suo livello costante, verrà perciò considerato come scavo in presenza d'acqua, ma non come scavo subacqueo. Quando la Direzione dei lavori ordinasse il mantenimento degli scavi in asciutto, sia durante l'escavazione, sia durante l'esecuzione delle murature o di altre opere di fondazione, gli esaurimenti relativi verranno eseguiti in economia e l'Appaltatore, se richiesto, avrà l'obbligo di fornire le macchine e gli operai necessari.

Per i prosciugamenti praticati durante la esecuzione delle murature, l'Appaltatore dovrà adottare tutti quegli accorgimenti atti ad evitare il dilavamento delle malte.

Articolo 24

RILEVATI E RINTERRI

Per la formazione dei rilevati o per qualunque opera di rinterro, ovvero per riempire i vuoti tra le pareti degli scavi e le murature, o da addossare alle murature, e fino alle quote prescritte dalla Direzione dei lavori, si impiegheranno in genere, e, salvo quanto segue, fino al loro totale esaurimento, tutte le materie provenienti dagli scavi di qualsiasi genere eseguiti per quel cantiere, in quanto disponibili ed adatte, a giudizio della Direzione dei lavori, per la formazione dei rilevati.

Quando venissero a mancare, in tutto o in parte, i materiali di cui sopra, si preleveranno le materie occorrenti ovunque l'Appaltatore crederà di sua convenienza, purché i materiali siano riconosciuti idonei dalla Direzione dei lavori.

Per rilevati e rinterri da addossarsi alle murature, si dovranno sempre impiegare materie sciolte o ghiaiose, restando vietato in modo assoluto l'impiego di quelle argillose e, in genere, di tutte quelle che con l'assorbimento di acqua si rammolliscono e si gonfiano generando spinte.

Nella formazione dei suddetti rilevati, rinterri e riempimenti, dovrà essere usata ogni diligenza perché la loro esecuzione proceda per strati orizzontali di eguale altezza, disponendo, contemporaneamente, le materie bene sminuzzate con la maggiore regolarità e precauzione, in modo da caricare uniformemente le murature su tutti i lati e da evitare le sfiancature che potrebbero derivare da un carico male distribuito.

Le materie trasportate in rilevato o rinterro con vagoni, automezzi o carretti non potranno essere scaricate direttamente contro le murature, ma dovranno depositarsi in vicinanza dell'opera, per poi essere riprese al momento della formazione dei suddetti rinterri.

Per tali movimenti di materie dovrà sempre provvedersi alla pilonatura delle materie stesse, da farsi secondo le prescrizioni che verranno indicate dalla Direzione dei lavori.

È vietato addossare terrapieni a murature di fresca costruzione.

Tutte le riparazioni o ricostruzioni che si rendessero necessarie per la mancata od imperfetta osservanza delle prescrizioni del presente articolo, saranno a completo carico dell'Appaltatore. È obbligo dell'Appaltatore (escluso qualsiasi compenso) dare ai rilevati, durante la loro costruzione quelle maggiori dimensioni richieste dall'assestamento delle terre, affinché all'epoca del collaudo i rilevati eseguiti abbiano dimensioni non inferiori a quelle ordinate.

L'Appaltatore dovrà consegnare i rilevati con scarpate regolari e spianate, con i cigli bene allineati e profilati e compiendo a sue spese, durante l'esecuzione dei lavori e fino al collaudo, gli occorrenti ricarichi o tagli, la ripresa e la sistemazione delle scarpate e l'espurgo dei fossi.

La superficie del terreno sulla quale dovranno elevarsi i terrapieni, sarà previamente scoticata, ove occorra e, se inclinata, sarà tagliata a gradoni con leggera pendenza verso il monte.

Articolo 25

PARATIE E DIAFRAMMI

25.1 - La paratia od il diaframma costituiscono una struttura di fondazione infissa o costruita in opera a partire dalla superficie del terreno con lo scopo di realizzare tenuta all'acqua ed anche a sostegno di scavi.

Le paratie ed i diaframmi potranno essere:

- a palancole metalliche infisse;
- a palancole prefabbricate con calcestruzzo armato centrifugato infisse;
- a pali in calcestruzzo armato di grosso diametro accostati;
- a diaframma gettato in opera di calcestruzzo armato;
- particolari accorgimenti previsti per garantire i getti dagli eventuali dilavamenti e sottopressioni
(citare natura e caratteristiche dei materiali che saranno impiegati):

<materiali impiegati>

25.2 - Palancole infisse.

29.2.1 - Paratie a palancole metalliche infisse.

Le palancole metalliche, di sezione varia, devono rispondere comunque ai seguenti requisiti fondamentali: adeguata resistenza agli sforzi di flessione, facilità di infissione, impermeabilità delle giunzioni, facilità di estrazione e reimpiego (ove previsto) ed elevata protezione contro le corrosioni.

L'infissione delle palancole sarà effettuata con i sistemi normalmente in uso.

Il maglio dovrà essere di peso complessivo non minore del peso delle palancole, comprensivo della relativa cuffia.

Dovranno essere adottate speciali cautele, affinché, durante l'infissione, gli incastri liberi non si deformino e rimangano puliti da materiali, così da garantire la guida alla successiva palanca.

A tale scopo gli incastri prima dell'infissione dovranno essere riempiti di grasso.

Sempre durante l'infissione si dovrà procedere in modo che le palancole rimangano perfettamente verticali non essendo ammesse deviazioni, disallineamenti o fuoriuscite dalle guide.

Per ottenere un più facile affondamento, specialmente in terreni ghiaiosi e sabbiosi, l'infissione, oltre che con la battitura, potrà essere realizzata con il sussidio dell'acqua in pressione fatta arrivare, mediante un tubo metallico, sotto la punta della palanca.

Se durante l'infissione si verificassero fuoriuscite dalle guide, disallineamenti o deviazioni che a giudizio della Direzione dei lavori non fossero tollerabili, la palanca dovrà essere rimossa e reinfissa o sostituita, se danneggiata.

29.2.2 - Paratia a palancole prefabbricate in calcestruzzo armato centrifugato. Le palancole prefabbricate saranno centrifugate a sezione cava.

Il conglomerato cementizio impiegato dovrà avere una resistenza caratteristica a 28 giorni non inferiore a 40 N/mm^2 e dovrà essere esente da porosità od altri difetti. Il cemento sarà ferrico pozzolanico, pozzolanico o d'altoforno.

Potrà essere richiesto l'inserimento nel getto di puntazza metallica, per l'infissione con battitura in terreni tenaci.

L'operazione d'infissione sarà regolata da prescrizioni analoghe a quelle stabilite per i pali in calcestruzzo armato centrifugato, di cui al successivo articolo.

Particolare cura dovrà essere posta nell'esecuzione dei giunti da sigillare con getto di malta cementizia.

25.3 - Paratie costruite in opera.

25.3.1 - Paratie a pali in calcestruzzo armato di grosso diametro accostati.

Dette paratie saranno di norma realizzate mediante pali di calcestruzzo armato eseguiti in opera accostati fra loro e collegati in sommità da un cordolo di calcestruzzo armato.

Per quanto riguarda le modalità di esecuzione dei pali, si rinvia a quanto fissato nel relativo articolo.

Particolare cura dovrà essere posta nell'accostamento dei pali fra loro e nel mantenere la verticalità dei pali stessi.

25.3.2 - Diaframmi in calcestruzzo armato.

In linea generale, i diaframmi saranno costruiti eseguendo lo scavo del terreno, a qualsiasi profondità, con benna od altro sistema idoneo a dare tratti di scavo (conci) della lunghezza singola di norma non inferiore a 2,50 m.

Lo scavo verrà eseguito con l'ausilio di fango bentonitico per evacuare i detriti e per il sostegno provvisorio delle pareti.

I fanghi di bentonite dovranno essere costituiti di una miscela di bentonite attivata, di ottima qualità, ed acqua, di norma nella proporzione di 8-16 kg di bentonite asciutta per 100 l d'acqua, salvo la facoltà della Direzione dei lavori di ordinare una diversa dosatura.

Il contenuto in sabbia finissima dovrà essere inferiore al 3% in massa della bentonite asciutta.

Eseguito lo scavo e posta in opera l'armatura metallica interessante il concio, opportunamente sostenuta e mantenuta in posizione durante il getto, sarà effettuato il getto del conglomerato cementizio con l'ausilio di opportuna prolunga o tubo di getto, la cui estremità inferiore sarà tenuta almeno due metri al di sotto del livello del fango, al fine di provocare il rifluimento in superficie dei fanghi bentonitici e di eseguire, senza soluzioni di continuità, il getto stesso.

Il getto dovrà essere portato fino ad una quota superiore di circa 50 cm a quella di progetto.

I getti dei calcestruzzi saranno eseguiti solo dopo il controllo della profondità di scavo raggiunta e la verifica della armatura da parte della Direzione dei lavori.

Nella ripresa dei getti, da concio a concio, si adotteranno tutti gli accorgimenti necessari al fine di evitare distacchi, discontinuità e differenze nei singoli conci. L'allineamento planimetrico della benna di scavo del diaframma sarà ottenuto di norma con la formazione di guide o corree in calcestruzzo anche debolmente armato.

25.4 - Prove e verifiche sul diaframma.

Oltre alle prove di resistenza sui calcestruzzi e sugli acciai impiegati previsti dalle vigenti norme, la Direzione dei lavori potrà richiedere prove di assorbimento per i singoli pannelli, nonché eventuali carotaggi per la verifica della buona esecuzione dei diaframmi stessi.

Articolo 26 PALIFICAZIONI

26.1 - Le palificazioni sono costituite da elementi strutturali di fondazione, infissi o costruiti dalla superficie del terreno, in grado di trasmettere al sottosuolo le forze ed i carichi applicati dalle sovrastrutture.

Le palificazioni potranno essere composte da:

- pali di legno infissi;
- pali di calcestruzzo armato infissi;
- pali trivellati di calcestruzzo armato costruiti in opera.

26.2 - Pali infissi.

26.2.1 - Pali di legno.

I pali di legno devono essere di essenza forte o resinosa, secondo le previsioni di progetto o le disposizioni che saranno impartite dalla Direzione dei lavori.

I pali dovranno essere scortecciati, ben dritti, di taglio fresco, conguagliati alla superficie ed esenti da carie.

La parte inferiore del palo sarà sagomata a punta e protetta da apposita puntazza in ferro di forma e peso adeguati agli sforzi indotti dall'infissione.

La parte superiore del palo, sottoposta ai colpi di maglio, dovrà essere munita di anelli di ferro, e cuffia che impediscano qualsiasi rottura durante la battitura.

I pali, salvo diverse prescrizioni, verranno infissi verticalmente nella posizione stabilita dal progetto. Ogni palo che si spezzasse durante l'infissione o deviasse, dovrà essere, su richiesta della Direzione dei lavori, tagliato o divelto e sostituito con un altro.

I pali dovranno essere battuti fino a rifiuto con maglio di peso adeguato.

Il rifiuto si intende raggiunto quando l'affondamento prodotto da un determinato numero di colpi del maglio, cadente sempre dalla stessa altezza, non supera il limite che il progettista avrà fissato in funzione del carico che il palo dovrà sopportare.

Le ultime volate dovranno essere sempre battute in presenza di un incaricato della Direzione dei lavori.

L'Appaltatore non potrà in alcun modo procedere alla recisione della testa del palo senza averne preventiva autorizzazione.

Per ogni palo, al fine di consentire la verifica della portata di progetto, dovranno essere rilevati e trascritti su apposito registro, i seguenti elementi:

- profondità raggiunta;
- rifiuto;
- peso della cuffia o degli altri elementi di protezione;
- peso della massa battente;
- altezza di caduta del maglio;
- frequenza di colpi;
- energia d'urto;
- efficienza del battipalo.

A giudizio della Direzione dei lavori, la portata dei pali battuti potrà essere controllata mediante prove di carico dirette, da eseguire con le modalità e nel numero che sarà prescritto.

26.2.2 - Pali di conglomerato cementizio armato.

I pali prefabbricati saranno centrifugati a sezione cava.

Il conglomerato cementizio impiegato dovrà avere una resistenza caratteristica a 28 giorni non inferiore a 40 N/mm² e dovrà essere esente da porosità o altri difetti.

Il cemento sarà pozzolanico, ferrico-pozzolanico o d'alto forno e dovrà essere esente da porosità o altri difetti.

La Direzione dei lavori potrà anche ordinare rivestimenti protettivi. Il copriferro dovrà essere di almeno tre centimetri.

I pali dovranno essere muniti di robuste puntazze metalliche ancorate al conglomerato. L'infissione verrà fatta con i sistemi e gli accorgimenti previsti per i pali di legno.

I magli, se a caduta libera, dovranno essere di peso non inferiore a quello del palo da infiggere.

Allo scopo di evitare la rottura delle teste dei pali durante l'infissione, saranno applicate sopra di esse protezioni di legname entro cerchiature di ferro.

Lo spostamento planimetrico della posizione teorica dei pali non potrà superare 10 cm e l'inclinazione finale, rispetto all'asse teorico, non dovrà superare il 3%.

Per valori degli spostamenti superiori a quelli indicati, la Direzione dei lavori potrà richiedere che i pali siano rimossi e sostituiti.

Per ogni palo dovranno essere rilevati e trascritti su apposito registro, i seguenti elementi:

- lunghezza;
- diametro esterno alla punta ed alla testa;
- diametro interno alla punta ed alla testa;
- profondità raggiunta;
- rifiuto;
- tipo di battipalo;
- peso del maglio;
- altezza di caduta del maglio;
- caratteristiche della cuffia;
- peso della cuffia;
- energia d'urto;
- efficienza del battipalo.

Occorrerà, inoltre, registrare il numero di colpi necessario all'affondamento del palo per ciascun tratto di 50 cm, finché la resistenza alla penetrazione risulti minore di un colpo per ogni 1,5-2 cm, o per ciascun tratto di 10 cm, quando la resistenza alla penetrazione superi i valori sopracitati.

Sul fusto del palo dovranno essere riportate delle tacche, distanziate tra loro di un metro a partire dalla punta del palo, onde poterne controllare la penetrazione progressiva.

Qualora, durante l'infissione si verificassero scheggiature, lesioni di qualsiasi genere oppure deviazioni dell'asse, che a giudizio della Direzione dei lavori non fossero tollerabili, il palo dovrà essere rimosso e sostituito.

26.3 - Pali costruiti in opera.

26.3.1 - Pali speciali di conglomerato cementizio costruiti in opera (tipo Simplex, Franki, ecc.).

La preparazione dei fori destinati ad accogliere gli impasti dovrà essere effettuata senza alcuna asportazione di terreno mediante l'infissione del tubo-forma, secondo le migliori norme tecniche d'uso della fattispecie, preventivamente approvata dalla Direzione dei lavori.

Per la tolleranza degli spostamenti rispetto alla posizione teorica dei pali e per tutte le modalità di infissione del tubo-forma e relativi rilevamenti, valgono le norme descritte precedentemente per i pali prefabbricati in calcestruzzo armato centrifugato.

Ultimata l'infissione del tubo-forma, si procederà anzitutto alla formazione del bulbo di base in conglomerato cementizio, mediante energico costipamento dell'impasto e, successivamente, alla confezione del fusto, sempre con conglomerato cementizio energeticamente costipato.

Il costipamento del getto sarà effettuato con i procedimenti specifici per il tipo di palo adottato, procedimenti che, comunque, dovranno essere preventivamente concordati con la Direzione dei lavori.

Il conglomerato cementizio impiegato sarà del tipo prescritto negli elaborati progettuali e dovrà risultare esente da porosità od altri difetti.

Il cemento sarà pozzolanico o d'alto forno.

L'introduzione del conglomerato nel tubo-forma dovrà avvenire in modo tale da ottenere un getto omogeneo e compatto, senza discontinuità o disgregazione; l'estrazione del tubo-forma dovrà essere effettuata gradualmente, segnando man mano l'immissione e il costipamento del conglomerato cementizio ed adottando comunque tutti gli accorgimenti necessari per evitare che si creino distacchi, discontinuità od inclusioni di materiali estranei nel corpo del palo.

Durante il getto dovrà essere tassativamente evitata l'introduzione di acqua all'interno del tubo e si farà attenzione che il conglomerato cementizio non venga trascinato durante l'estrazione del tubo-forma; si avrà cura, in particolare, che l'estremità inferiore di detto tubo rimanga sempre almeno 100 cm sotto il livello raggiunto dal conglomerato.

Dovranno essere adottati inoltre tutti gli accorgimenti atti ad evitare la separazione dei componenti del conglomerato cementizio ed il suo dilavamento da falde freatiche, correnti subacquee, ecc.

Quest'ultimo risultato potrà essere ottenuto mediante arricchimento della dose di cemento, oppure con l'adozione di particolari additivi o con altri accorgimenti da definire, di volta in volta, con la Direzione dei lavori.

Qualora i pali siano muniti di armatura metallica, i sistemi di getto e di costipamento dovranno essere, in ogni caso, tali da non danneggiare l'armatura né alterarne la posizione rispetto ai disegni di progetto. Le gabbie d'armatura dovranno essere verificate, prima della posa in opera, dalla Direzione dei lavori. Il copriferro sarà di almeno 5 cm.

La profondità massima raggiunta da ogni palo sarà verificata, prima del getto, dalla Direzione dei lavori e riportata su apposito registro giornaliero.

La Direzione dei lavori effettuerà, inoltre, gli opportuni riscontri sul volume del conglomerato cementizio impiegato, che dovrà sempre risultare superiore al volume calcolato sul diametro del tubo-forma usato per l'esecuzione del palo.

26.3.2 - Pali trivellati in cemento armato.

Lo scavo per la costruzione dei pali trivellati verrà eseguito asportando il terreno corrispondente al volume del fusto del palo.

Il sostegno delle pareti dello scavo, in dipendenza della natura del terreno e delle altre condizioni cui la esecuzione dei pali può essere soggetta, sarà assicurato in uno dei seguenti modi:

a) mediante infissione di rivestimento tubolare provvisorio in acciaio;

b) con l'ausilio dei fanghi bentonitici in quiete nel cavo od in circolazione tra il cavo ed una apparecchiatura di separazione dei detriti.

Per i pali trivellati su terreno sommerso d'acqua si farà ricorso, per l'attraversamento del battente d'acqua, all'impiego di un rivestimento tubolare di acciaio opportunamente infisso nel terreno di imposta, avente le necessarie caratteristiche meccaniche per resistere agli sforzi ed alle sollecitazioni indotte, durante l'infissione, anche con uso di vibratori; esso sarà di lunghezza tale da sporgere dal pelo d'acqua in modo da evitare invasamenti e consentire sia l'esecuzione degli scavi sia la confezione del palo.

Tale rivestimento tubolare costituirà cassero a perdere per la parte del palo interessata dal battente d'acqua. L'infissione del tubo-forma dovrà, in ogni caso, precedere lo scavo.

Nel caso in cui non si impieghi il tubo di rivestimento, il diametro nominale del palo sarà pari al diametro dell'utensile di perforazione.

Qualora si impieghi fango di perforazione per il sostegno delle pareti del foro, si procederà con le modalità stabilite per i diaframmi in calcestruzzo armato, di cui al precedente articolo.

Raggiunta la quota fissata per la base del palo, il fondo dovrà essere accuratamente sgombrato dai detriti di perforazione, melma, materiale sciolto smosso dagli utensili di perforazione, ecc.

L'esecuzione del getto di conglomerato cementizio sarà effettuata con impiego del tubo di convogliamento, munito di imbuto di caricamento.

Il cemento sarà del tipo pozzolanico o d'alto forno.

In nessun caso sarà consentito di porre in opera il conglomerato cementizio precipitandolo nel cavo direttamente dalla bocca del foro.

L'Appaltatore dovrà predisporre impianti ed attrezzature per la confezione, il trasporto e la posa in opera del conglomerato cementizio, aventi potenzialità tale da consentire il completamento delle operazioni di getto di ogni palo, qualunque ne sia il diametro e la lunghezza, senza interruzioni.

Nel caso di impiego del tubo di rivestimento provvisorio, l'estrazione dello stesso dovrà essere eseguita gradualmente, adottando tutti gli accorgimenti necessari per evitare che si creino distacchi, discontinuità od inclusioni di materiali estranei al corpo del palo.

Le armature metalliche dovranno essere assemblate fuori opera e calate nel foro prima dell'inizio del getto del conglomerato cementizio; nel caso in cui il palo sia armato per tutta la lunghezza, esse dovranno essere mantenute in posto nel foro, sospendendole dall'alto e non appoggiandole sul fondo.

Le armature dovranno essere provviste di opportuni dispositivi distanziatori e centratori, atti a garantire una adeguata copertura di conglomerato cementizio sui ferri, che sarà di 5 cm.

I sistemi di getto dovranno essere, in ogni caso, tali da non danneggiare l'armatura non alterarne la posizione rispetto ai disegni di progetto.

A giudizio della Direzione dei lavori, i pali che ad un controllo, anche con trivellazione in asse, risultassero comunque difettosi, dovranno essere rifatti.

26.3.3 - Pali trivellati di piccolo diametro di malta cementizia iniettata ed armatura metallica.

La perforazione, con asportazione del terreno, verrà eseguita con il sistema più adatto alle condizioni che, di volta in volta, si incontrano e che abbia avuto la preventiva approvazione da parte della Direzione dei lavori.

Lo spostamento planimetrico della posizione teorica dei pali non dovrà superare 5 cm e l'inclinazione, rispetto all'asse teorico, non dovrà superare il 3%.

Per valori di scostamento superiori ai suddetti, la Direzione dei lavori deciderà se scartare i pali dovesse risultare necessario rimuovere e sostituire.

Qualora si impieghi fango di perforazione per il sostegno delle pareti del foro, si procederà con le modalità stabilite per i diaframmi di calcestruzzo armato di cui al precedente articolo.

26.3.4 - Pali jet grouting.

I pali di tipo jet grouting, o colonne consolidate di terreno, saranno ottenute mediante perforazione, senza asportazione di materiale, e successiva iniezione ad elevata pressione di miscele consolidanti di caratteristiche rispondenti ai requisiti di progetto ed approvate dalla Direzione dei lavori.

Alla stessa Direzione dei lavori dovrà essere sottoposto, per l'approvazione, l'intero procedimento costruttivo, con particolare riguardo ai parametri da utilizzare per la realizzazione delle colonne, e cioè la densità e la pressione della miscela cementizia, la rotazione ed il tempo di risalita della batteria di aste, ed alle modalità di controllo dei parametri stessi.

26.4 - Disposizioni valevoli per ogni palificazione portante.

26.4.1 - Prove di carico.

I pali saranno sottoposti a prove di carico statico od a prove di ribattitura, in relazione alle condizioni ed alle caratteristiche del suolo e secondo la normativa stabilita dal D.M. 11 marzo 1988.

26.4.2 - Controlli non distruttivi.

Oltre alle prove di resistenza dei calcestruzzi e sugli acciai impiegati previsti dalle vigenti norme, la Direzione dei lavori potrà richiedere prove secondo il metodo dell'eco o carotaggi sonici, in modo da individuare gli eventuali difetti e controllare la continuità.

Articolo 27 DEMOLIZIONI E RIMOZIONI

Le demolizioni di murature, calcestruzzi, ecc., sia parziali che complete, devono essere eseguite con ordine e con le necessarie precauzioni, in modo da non danneggiare le residue murature, da prevenire qualsiasi infortunio agli addetti al lavoro e da evitare incomodi o disturbo.

È pertanto vietato gettare dall'alto i materiali in genere, che invece devono essere trasportati o guidati in basso, e sollevare polvere, per cui tanto le murature quanto i materiali di risulta dovranno essere opportunamente bagnati.

Nelle demolizioni e rimozioni l'Appaltatore deve inoltre provvedere alle eventuali necessarie puntellature per sostenere le parti che devono restare e disporre in modo da non deteriorare i materiali risultanti, i quali devono ancora potersi impiegare nei limiti concordati con la Direzione dei lavori, sotto pena di rivalsa di danni a favore dell'Amministrazione.

Le demolizioni dovranno limitarsi alle parti ed alle dimensioni prescritte. Quando, anche per mancanza di puntellamenti o di altre precauzioni, venissero demolite altre parti od oltrepassati i limiti fissati, saranno ricostruite e rimesse in ripristino le parti indebitamente demolite sempre a cura e spese dell'Appaltatore, senza alcun compenso.

Tutti i materiali riutilizzabili, a giudizio insindacabile della Direzione dei lavori, devono essere opportunamente puliti, custoditi, trasportati ed ordinati nei luoghi di deposito che verranno indicati dalla Direzione stessa, usando cautele per non danneggiarli sia nella pulizia, sia nel trasporto, sia nel loro assestamento e per evitarne la dispersione.

Detti materiali restano tutti di proprietà dell'Amministrazione, la quale potrà ordinare all'Appaltatore di impiegarli in tutto od in parte nei lavori appaltati, ai sensi dell'art. 40 del vigente Capitolato generale, con i prezzi indicati nell'elenco del presente Capitolato.

I materiali di scarto provenienti dalle demolizioni e rimozioni devono sempre essere trasportati dall'Appaltatore fuori del cantiere, nei punti indicati o alle pubbliche discariche.

B) STRUTTURE DI MURATURE, CALCESTRUZZO, ACCIAIO, LEGNO

Articolo 28

OPERE E STRUTTURE DI MURATURA

28.1 - Malte per murature.

L'acqua e la sabbia per la preparazione degli impasti devono possedere i requisiti e le caratteristiche tecniche di cui agli artt. 7 e 8.

L'impiego di malte premiscelate e premiscelate pronte è consentito, purché ogni fornitura sia accompagnata da una dichiarazione del fornitore attestante il gruppo della malta, il tipo e la quantità dei leganti e degli eventuali additivi. Ove il tipo di malta non rientri tra quelli appresso indicati, il fornitore dovrà certificare, con prove ufficiali anche le caratteristiche di resistenza della malta stessa. Le modalità per la determinazione della resistenza a compressione delle malte sono riportate nel D.M. 13 settembre 1993.

I tipi di malta e le loro classi sono definiti in rapporto alla composizione in volume; malte di diverse proporzioni nella composizione, confezionate anche con additivi e preventivamente sperimentate, possono essere ritenute equivalenti a quelle indicate, qualora la loro resistenza media a compressione risulti non inferiore ai valori di cui al D.M. 20 novembre 1987, n. 103.

28.2 - Murature in genere: criteri generali per l'esecuzione. Nelle costruzioni delle murature in genere verrà curata la perfetta esecuzione degli spigoli, delle volte, delle piattabande e degli archi e verranno lasciati tutti i necessari incavi, sfondi, canne e fori per:

- ricevere le chiavi ed i capichiavi delle volte; gli ancoraggi delle catene e delle travi a doppio T; le testate delle travi (di legno, di ferro); le pietre da taglio e quanto altro non venga messo in opera durante la formazione delle murature;
- il passaggio delle canalizzazioni verticali (tubi pluviali, dell'acqua potabile, canne di stufe e camini, scarico dell'acqua usata, immondizie, ecc.);
- il passaggio delle condutture elettriche, delle linee telefoniche e di illuminazione;
- le imposte delle volte e degli archi;
- zoccoli, dispositivi di arresto di porte e finestre, zanche, soglie, ferriate, ringhiere, davanzali, ecc.

Quanto detto, in modo che non vi sia mai bisogno di scalpellare le murature già eseguite. La costruzione delle murature deve iniziarsi e proseguire uniformemente, assicurando il perfetto collegamento sia con le murature esistenti, sia fra le parti di esse. I mattoni, prima del loro impiego, dovranno essere bagnati fino a saturazione per immersione prolungata in appositi bagnaroli e mai in aspersione. Essi dovranno mettersi in opera con i giunti alternati ed in corsi ben regolari e normali alla superficie

esterna; saranno posati sopra un abbondante strato di malta e premuti sopra di esso, in modo che la malta rifluisca all'ingiro e riempia tutte le connesure.

La larghezza dei giunti non dovrà essere maggiore di 8 mm né minore di 5 mm. I giunti non verranno rabboccati durante la costruzione, per dare maggiore presa all'intonaco od alla stuccatura col ferro.

Le malte da impiegarsi per la esecuzione delle murature dovranno essere passate al setaggio per evitare che i giunti fra i mattoni riescano superiori al limite di tolleranza fissato. Le murature di rivestimento saranno fatte a corsi bene allineati e dovranno essere opportunamente collegate con la parte interna.

Se la muratura dovesse eseguirsi con parametro a vista (cortina) si dovrà avere cura di scegliere, per le facce esterne, i mattoni di migliore cottura, meglio formati e di colore più uniforme, disponendoli con perfetta regolarità e ricorrenza nelle connessioni orizzontali, alternando con precisione i giunti verticali.

In questo genere di parametro, i giunti non dovranno avere la larghezza maggiore di 5 mm e, previa loro raschiatura e pulitura, dovranno essere profilati con malta idraulica o di cemento, diligentemente compressi e lisciati con apposito ferro, senza sbavatura. Le sordine, gli archi, le piattabande e le volte dovranno essere costruite in modo che i mattoni siano sempre disposti in direzione normale alla curva dell'intradosso e la larghezza dei giunti non dovrà mai eccedere 5 mm all'intradosso e 10 mm all'estradosso. All'innesto con muri da costruirsi in tempo successivo, dovranno essere lasciate opportune ammorsature in relazione al materiale impiegato. I lavori di muratura, qualunque sia il sistema costruttivo adottato, debbono essere sospesi nei periodi di gelo, durante i quali la temperatura si mantiene, per molte ore, al disotto di zero gradi centigradi. Quando il gelo si verifichi per

alcune ore della notte, le opere in muratura ordinaria possono essere eseguite nelle ore meno fredde del giorno, purché, al distacco del lavoro, vengano adottati opportuni provvedimenti per difendere le murature dal gelo notturno.

Le impostature per le volte, gli archi, ecc. devono essere lasciate nelle murature sia con gli addentellati d'uso, sia col costruire l'origine delle volte e degli archi a sbalzo mediante le debite sagome, secondo quanto verrà prescritto dalla Direzione dei lavori. La Direzione dei lavori stessa potrà ordinare che sulle aperture di vani e di porte e finestre siano collocati degli architravi (cemento armato, acciaio) con dimensioni che saranno fissate in relazione alla luce dei vani, allo spessore del muro ed al sovraccarico. Nel punto di passaggio fra le fondazioni entro terra e la parte fuori terra, sarà eseguito un opportuno strato

(impermeabile, drenante, ecc.) che impedisca la risalita per capillarità.

28.3 - Murature portanti: tipologie e caratteristiche tecniche.

Si dovrà fare riferimento alle norme del D.M. 20 novembre 1987, n. 103 e relativa Circolare 4 gennaio 1989, n. 30787.

In particolare, vanno tenute presenti le prescrizioni che seguono.

a) Muratura costituita da elementi resistenti artificiali. La muratura è costituita da elementi resistenti aventi generalmente forma parallelepipedica, posti in opera in strati regolari di spessore costante e legati tra di loro tramite malta. Gli elementi resistenti possono essere di:

- laterizio normale;
- laterizio alleggerito in pasta;
- calcestruzzo normale;
- calcestruzzo alleggerito.

Gli elementi resistenti artificiali possono essere dotati di fori in direzione normale al piano di posa (elementi a foratura verticale) oppure in direzione parallela (elementi a foratura orizzontale).

b) Muratura costituita da elementi resistenti naturali. La muratura è costituita da elementi di pietra legati tra di loro tramite malta. Le pietre, da ricavarsi in genere per abbattimento di rocce, devono essere non friabili o sfaldabili e resistenti al gelo, nel caso di murature esposte direttamente agli agenti atmosferici e non devono contenere in misura sensibile sostanze solubili o residui organici. Le pietre devono presentarsi libere di cappellaccio e di parti alterate o facilmente rimovibili; devono possedere sufficiente resistenza, sia allo stato asciutto che bagnato, e buona adesività alle malte. In particolare, gli elementi devono possedere i requisiti minimi di resistenza determinabili secondo le modalità descritte nell'allegato 1 del citato D.M. 20 novembre 1987, n. 103.

L'impiego di elementi provenienti da murature esistenti è subordinato al soddisfacimento dei requisiti sopra elencati ed al ripristino della freschezza delle superfici a mezzo di pulitura e lavaggio delle superfici stesse. Le murature formate da elementi resistenti naturali si distinguono nei seguenti tipi:

1) muratura di pietra non squadrata: composta con pietrame di cava grossolanamente lavorato, posto in opera in strati pressoché regolari;

2) muratura listata: costituita come la muratura in pietra non squadrata, ma intercalata da fasce di conglomerato semplice o armato, oppure da ricorsi orizzontali costituiti da almeno due filari in laterizio pieno, posti ad interasse non superiore a 1,6 m ed estesi a tutta la lunghezza ed a tutto lo spessore del muro;

3) muratura di pietra squadrata: composta con pietre di geometria pressoché parallelepipedica posta in opera in strati regolari.

28.4 - Muratura portante: particolari costruttivi.

L'edificio a uno o più piani a muratura portante deve essere concepito come una struttura tridimensionale, costituita da singoli sistemi resistenti collegati tra di loro e con le fondazioni e disposti in modo da resistere alle azioni verticali ed orizzontali.

A tal fine si deve considerare quanto segue:

a) Collegamenti.

I tre sistemi di elementi piani sopraddetti devono essere opportunamente collegati tra loro. Tutti i muri saranno collegati al livello dei solai mediante cordoli e, tra di loro, mediante ammorsamenti lungo le intersezioni verticali.

Inoltre essi saranno collegati da opportuni incatenamenti al livello dei solai. Nella direzione di tessitura dei solai, la funzione di collegamento potrà essere espletata dai solai stessi, purché ancorati alla muratura.

Il collegamento tra la fondazione e la struttura in elevazione sarà di norma realizzato mediante cordolo di calcestruzzo armato disposto alla base di tutte le murature verticali esistenti, di spessore pari a quello della muratura di fondazione e di altezza non inferiore alla metà di detto spessore.

b) Cordoli.

In corrispondenza dei solai di piano e di copertura i cordoli si realizzeranno generalmente in cemento armato, con larghezza pari ad almeno 2/3 della muratura sottostante e comunque non inferiore a 12 cm, e con altezza almeno pari a quella del solaio e comunque non inferiore alla metà dello spessore del muro. Per i primi tre orizzontamenti, a partire dall'alto, l'armatura minima dei cordoli sarà di almeno 6 cm², con diametro non inferiore a 12 mm. In ogni piano sottostante gli ultimi tre, detta armatura minima sarà aumentata di 2 cm² per ogni piano. La stessa armatura dovrà essere prevista nel cordolo di base interposto tra la fondazione e la struttura in elevazione.

In ogni caso, le predette armature non dovranno risultare inferiori allo 0,6% dell'area del cordolo. Le staffe devono essere costituite da tondi di diametro non inferiore a 6 mm posti a distanza non superiore a 30 cm.

Per edifici con più di 6 piani, entro e fuori terra, l'armatura dei cordoli sarà costituita da tondi con diametro non

inferiore a 14 mm e staffe con diametro non inferiore a 8 mm. Negli incroci a L, le barre dovranno ancorarsi nel cordolo ortogonale per almeno 40 diametri; lo squadro delle barre dovrà sempre abbracciare l'intero spessore del cordolo.

c) Incatenamenti orizzontali interni.

Gli incatenamenti orizzontali interni, aventi lo scopo di collegare i muri paralleli della scatola muraria ai livelli dei solai, devono essere realizzati per mezzo di armature metalliche. Tali incatenamenti dovranno avere le estremità efficacemente ancorate ai cordoli. Nella direzione di tessitura del solaio, possono essere omessi gli incatenamenti quando il collegamento è

assicurato dal solaio stesso. In direzione ortogonale al senso di tessitura del solaio, gli incatenamenti orizzontali saranno obbligatori per solai con luce superiore ai 4,5 m e saranno costituiti da armature con una sezione totale pari a 4 cm² per ogni campo di solaio.

d) Spessori minimi dei muri.

Lo spessore dei muri non può essere inferiore ai seguenti valori:

a) muratura in elementi resistenti artificiali pieni: 12 cm;

b) muratura in elementi resistenti artificiali semipieni: 20 cm;

c) muratura in elementi resistenti artificiali forati: 25 cm;

d) muratura di pietra squadrata: 24 cm;

e) muratura listata: 30 cm;

f) muratura di pietra non squadrata: 50 cm.

28.5 - Paramenti per le murature di pietrame.

Per le facce a vista delle murature di pietrame, secondo gli ordini della Direzione dei lavori, potrà essere prescritta l'esecuzione delle seguenti lavorazioni speciali:

a) con pietra rasa e teste scoperte (ad opera incerta);

b) a mosaico grezzo;

c) con pietra squadrata a corsi pressoché regolari;

d) con pietra squadrata a corsi regolari.

a) Nel paramento con «pietra rasa e teste scoperte» (ad opera incerta), il pietrame dovrà essere scelto diligentemente fra il migliore e la sua feccia dovrà essere ridotta col martello a superficie approssimativamente piana; le pareti esterne dei muri dovranno risultare bene allineate e non presentare rientranze o sporgenze maggiori di 25 mm.

b) Nel paramento a «mosaico grezzo», la feccia dei singoli pezzi dovrà essere ridotta col martello e con la grossa punta a superficie perfettamente piana ed a figura poligonale e i singoli pezzi dovranno combaciare fra loro regolarmente, restando vietato l'uso delle scaglie.

In tutto il resto si seguiranno le norme indicate per il paramento a pietra rasa.

c) Nel paramento a «corsi pressoché regolari» il pietrame dovrà essere ridotto a conci piani e squadrati, sia col martello sia con la grossa punta, con le facce di posa parallele fra loro e quelle di combaciamento normali a quelle di posa. I conci saranno posti in opera a corsi orizzontali di altezza che può variare da corso a corso e potrà non essere costante per l'intero filare. Nelle superfici esterne dei muri saranno tollerate rientranze o sporgenze non maggiori di 15 mm.

d) Nel paramento a «corsi regolari» i conci dovranno essere perfettamente piani e squadrati, con la feccia rettangolare, lavorati a grana ordinaria; essi dovranno avere la stessa altezza per tutta la lunghezza del medesimo corso e qualora i vari corsi non avessero eguale altezza, questa dovrà essere disposta in ordine decrescente dai corsi inferiori ai corsi superiori, con differenza però fra due corsi successivi non maggiore di 5 cm. La Direzione dei lavori potrà anche

prescrivere l'altezza dei singoli corsi e ove nella stessa superficie di paramento venissero impiegati conci di pietra da taglio, per rivestimento di alcune parti, i filari di paramento a corsi regolari dovranno essere in perfetta corrispondenza con quelli della pietra da taglio.

Tanto nel paramento a corsi pressoché regolari, quanto in quello a corsi regolari, non sarà tollerato l'impiego di scaglie nella faccia esterna; il combaciamento dei corsi dovrà avvenire, per almeno un terzo della loro rientranza, nelle facce di posa e non potrà essere mai inferiore a 10 cm nei giunti verticali. La rientranza dei singoli pezzi non sarà mai minore della loro altezza, non inferiore a 25 cm; l'altezza minima dei corsi non dovrà essere mai inferiore a 20 cm.

In entrambi i paramenti a corsi, lo sfalsamento di due giunti verticali consecutivi non dovrà essere minore di 10 cm e le connessure avranno larghezza non superiore ad un centimetro. Per tutti i tipi di paramento, le pietre dovranno mettersi in opera alternativamente di punta, in modo da assicurare il collegamento col nucleo interno della muratura.

Per le murature con malta, quando questa avrà fatto convenientemente presa, le connessure delle facce di paramento dovranno essere accuratamente stuccate. Per quanto riguarda le connessure, saranno mantenuti i limiti di larghezza fissati negli articoli precedenti, secondo le diverse categorie di muratura.

Nelle volte in pietrame si impiegheranno pietre di forma, per quanto possibile, regolare, aventi i letti di posa o naturalmente piani o resi grossolanamente tali con la mazza o col martello. In tutte le specie di parametri, la stuccatura dovrà essere fatta raschiando preventivamente le connessure, fino a conveniente profondità per purgarle dalla malta, dalla polvere e da qualunque altra materia estranea, lavandole con acqua abbondante e riempiendo, quindi, le connessure stesse con nuova malta della qualità prescritta, curando, poi, che questa penetri bene dentro, comprimendola e lisciandola con apposito ferro, in modo che il contorno dei conci sui fronti del paramento, a lavoro finito, si disegni nettamente e senza sbavature.

Articolo 29 **COSTRUZIONE DELLE VOLTE**

Le volte in genere saranno costruite sopra solide armature, formate secondo le migliori regole, ed in modo che il manto o tamburo assuma la conformazione assegnata all'intradosso degli archi, delle volte o delle piattabande, salvo a tener conto di quel tanto in più, nel sesto delle centine, che si crederà necessario a compenso del presumibile abbassamento della volta dopo il disarmo. È data facoltà all'Appaltatore di adottare, nella formazione delle armature suddette, quel sistema che crederà di sua convenienza, purché presenti la necessaria stabilità e sicurezza, avendo l'Appaltatore l'intera responsabilità della loro riuscita, con l'obbligo di demolire e rifare a sue spese le volte che, in seguito al disarmo avessero a deformarsi od a perdere la voluta robustezza.

Ultimata l'armatura e diligentemente preparate le superfici d'imposta delle volte, saranno collocati in opera i conci di pietra od i mattoni con le connessure disposte nella direzione precisa dei successivi raggi di curvatura dell'intradosso, curando di far procedere la costruzione gradatamente e di conserva sui due fianchi. Dovranno inoltre essere sovraccaricate le centine alla chiave per impedirne lo sfiancamento, impiegando a tale scopo lo stesso materiale destinato alla costruzione della volta.

Per le connessure, saranno mantenuti i limiti di larghezza fissati negli articoli precedenti secondo le diverse categorie di muratura. Per le volte in pietrame si impiegheranno pietre di forma, per quanto possibile, regolare, aventi i letti di posa o naturalmente piani o resi grossolanamente tali con la mazza o col martello. Nelle volte con mattoni di forma ordinaria, le connessure non dovranno mai eccedere la larghezza di 5 mm all'intradosso e di 10 mm all'estradosso. Per le volte di piccolo raggio, l'Appaltatore è obbligato, senza diritto ad alcun compenso speciale, a tagliare diligentemente i mattoni per renderli cuneiformi, ovvero a provvedere, pure senza speciale compenso, alla lavorazione di mattoni speciali a raggio. Si avrà la maggiore cura tanto nella scelta dei materiali, quanto nel loro collocamento in opera, e nell'unire con malta gli ultimi filari alla chiave, si useranno i migliori metodi suggeriti dall'arte, onde abbia a risultare un lavoro in ogni parte perfetto. Le imposte degli archi, delle piattabande e delle volte, dovranno essere eseguite contemporaneamente ai muri e dovranno riuscire ben collegate ad essi. La larghezza delle imposte stesse non dovrà in nessun caso essere inferiore a 20 cm. Occorrendo impostare volte od archi su piedritti esistenti, si dovranno preparare preventivamente i piani di imposta, mediante i lavori che saranno necessari e che sono compresi fra gli oneri a carico dell'Appaltatore. Per le volte oblique, i mattoni debbono essere tagliati sulle teste e disposti seguendo la linea prescritta.

Nelle murature di mattoni pieni, messi in foglio o di costa, murati con cemento a pronta presa per formazione di volte a botte, a crociera, a padiglione, a vela, ecc. e per volte di scale alla romana, saranno eseguite tutte le norme e cautele che l'arte specializzata prescrive, in modo da ottenere una perfetta riuscita dei lavori.

Sulle volte saranno formati i regolari rinfianchi fino al livello dell'estradosso in chiave, con buona muratura in malta, in corrispondenza delle pareti superiori e con calcestruzzo per il resto. Le sopraindicate volte in foglio dovranno essere rinforzate, ove occorra, da ghiera o fasce della grossezza di una testa di mattoni, collegate alla volta durante la costruzione. Per le volte e gli archi di qualsiasi natura, l'Appaltatore non procederà al disarmo senza il preventivo assenso della Direzione dei lavori. Le centinature saranno abbassate lentamente ed uniformemente per tutta la larghezza, evitando soprattutto che per una parte il volto rimanga privo di appoggio, mentre l'altra è sostenuta dall'armatura.

Articolo 30 **MURATURE E RIEMPIMENTI IN PIETRAMA A SECCO – VESPAI**

30.1 - Murature in pietrame a secco.

Le murature in pietrame a secco dovranno essere realizzate con pietre lavorate, in modo in modo da avere forma il più possibile regolare, restando assolutamente escluse quelle di forma rotonda; le pietre saranno collocate in opera in modo che si colleghino perfettamente fra loro, scegliendo per i paramenti quelle di maggiori dimensioni, non inferiori a 20 cm di lato, e le più adatte per il miglior combaciamento, onde supplier così, con l'accuratezza della costruzione, alla mancanza di malta. Si eviterà sempre la ricorrenza delle connessioni verticali. Nell'interno della muratura si farà uso delle scaglie soltanto per appianare i corsi e per riempire gli interstizi tra pietra e pietra. La muratura in pietrame a secco per muri di sostegno in controriva o comunque isolati sarà sempre coronata da uno strato di muratura in malta di altezza non inferiore a 30 cm; a richiesta della Direzione dei lavori dovranno essere eseguiti anche regolari fori di drenaggio, regolarmente disposti, anche su più ordini, per lo scolo delle acque.

30.2 - Riempimenti in pietrame a secco (per drenaggi, fognature, banchettoni di consolidamento e simili). I riempimenti in pietrame a secco dovranno essere formati con pietrame da collocarsi in opera a mano su terreno ben costipato, al fine di evitare cedimenti per effetto dei carichi superiori. Per drenaggi e fognature si dovranno scegliere le pietre più grosse e regolari e, possibilmente, a forma di lastroni quando sono impiegate nella copertura dei sottostanti pozzetti o cunicoli; negli strati inferiori, infine, si dovrà disporre di pietrame di maggiore dimensione, impiegando nell'ultimo strato superiore pietrame minuto, ghiaia o anche pietrisco, per impedire alle terre sovrastanti di penetrare e scendere otturando così gli interstizi tra le pietre.

Sull'ultimo strato di pietrisco si dovranno pigiare convenientemente le terre con le quali dovrà completarsi il riempimento dei cavi aperti per la costruzione di fognature e drenaggi.

30.3 - Vespai e intercapedini.

Nei locali i cui pavimenti verrebbero a trovarsi in contatto con il terreno naturale potranno essere ordinati vespai in pietrame o intercapedini in laterizio. In ogni caso, il terreno di sostegno di tali opere dovrà essere debitamente spianato, bagnato e ben battuto, per evitare qualsiasi cedimento. Per i vespai di pietrame, si dovrà formare anzitutto in ciascun ambiente una rete di cunicoli di ventilazione, costituita da canaletti paralleli aventi interasse massimo di 1,50 m; essi dovranno correre anche lungo tutte le pareti ed essere comunicanti tra loro.

Detti canali dovranno avere sezione non inferiori a 15 cm di larghezza x 20 cm di altezza e un sufficiente sbocco all'aperto, in modo da assicurare il ricambio dell'aria. Ricoperti tali canali con adatto pietrame di forma pianeggiante, si completerà il sottofondo riempiendo le zone rimaste fra cunicolo e cunicolo con pietrame in grossi scheggioni, disposti coll'asse maggiore verticale ed in contrasto fra loro, intasando i grossi vuoti con scaglie di pietra e spargendo, infine, uno strato di ghiaietto di conveniente grossezza sino al piano prescritto.

Le intercapedini, a sostituzione di vespai, potranno essere costituite da un piano di tavelloni murati in malta idraulica fina e poggianti su muretti in pietrame o mattoni, ovvero da voltine di mattoni, ecc.

Articolo 31 OPERE E STRUTTURE DI CALCESTRUZZO

31.1 - Impasti di conglomerato cementizio.

Gli impasti di conglomerato cementizio dovranno essere eseguiti in conformità con quanto previsto nell'allegato 1 del D.M. 9 gennaio 1996. La distribuzione granulometrica degli inerti, il tipo di cemento e la consistenza dell'impasto devono essere

adeguati alla particolare destinazione del getto ed al procedimento di posa in opera del conglomerato.

Il quantitativo d'acqua deve essere il minimo necessario a consentire una buona lavorabilità del conglomerato, tenendo conto anche dell'acqua contenuta negli inerti. Partendo dagli elementi già fissati, il rapporto acqua- cemento e, quindi, il dosaggio del cemento, dovrà essere scelto in relazione alla resistenza richiesta per il conglomerato. L'impiego degli additivi dovrà essere subordinato all'accertamento dell'assenza di ogni pericolo di aggressività.

L'impasto deve essere fatto con mezzi idonei ed il dosaggio dei componenti eseguito con modalità atte a garantire la costanza del proporzionamento previsto in sede di progetto. Per i calcestruzzi preconfezionati si fa riferimento alla norma UNI 9858.

31.2 - Controlli sul conglomerato cementizio.

Per i controlli sul conglomerato ci si atterrà a quanto previsto dall'Allegato 2 del D.M. 9 gennaio 1996. Il conglomerato viene individuato tramite la resistenza caratteristica a compressione secondo quanto specificato nel suddetto Allegato 2 del D.M. 9 gennaio 1996. La resistenza caratteristica del conglomerato dovrà essere non inferiore a quella richiesta dal progetto. Il controllo di qualità del conglomerato si articola nelle seguenti fasi: studio preliminare di qualificazione, controllo di accettazione e prove complementari (vedere paragrafi 4, 5 e 6 del suddetto Allegato 2). I prelievi dei campioni necessari per i controlli delle fasi suddette avverranno al momento della posa in opera dei casseri, secondo le modalità previste nel paragrafo 3 del succitato Allegato 2.

31.3 - Norme di esecuzione per il cemento armato normale.

Nell'esecuzione delle opere di cemento armato normale, l'Appaltatore dovrà attenersi alle norme contenute nella L. 5 novembre 1971, n. 1086 e nelle relative norme tecniche del D.M. 9 gennaio 1996. In particolare:

a) Gli impasti devono essere preparati e trasportati in modo da escludere pericoli di segregazione dei componenti o di prematuro inizio della presa al momento del getto. Il getto deve essere convenientemente compatto; la superficie dei getti deve essere mantenuta umida per almeno tre giorni. Non si deve mettere in opera il conglomerato a temperature minori di 0° C, salvo il ricorso ad opportune cautele.

b) Le giunzioni delle barre in zona tesa, quando non siano evitabili, si devono realizzare possibilmente nelle regioni di minor sollecitazione, in ogni caso devono essere opportunamente sfalsate. Le giunzioni di cui sopra possono effettuarsi mediante:

- saldature eseguite in conformità delle norme in vigore sulle saldature;

- manicotto filettato;

- sovrapposizione calcolata in modo da assicurare l'ancoraggio di ciascuna barra; in ogni caso, la lunghezza della sovrapposizione in retto deve essere non minore di 20 volte il diametro e la prosecuzione di ciascuna barra deve essere deviata verso la zona compressa. La distanza mutua (interfero) nella sovrapposizione non deve superare di 6 volte il diametro.

c) Le barre piegate devono presentare, nelle piegature, un raccordo circolare di raggio non inferiore a 6 volte il diametro. Gli ancoraggi devono rispondere a quanto prescritto al punto 5.3.3 del D.M. 9 gennaio 1996. Le piegature di barre di acciaio inossidato a freddo non possono essere effettuate a caldo.

d) La superficie dell'armatura resistente deve distare dalle facce esterne del conglomerato di almeno 0,8 cm nel caso di solette, setti e pareti e di almeno 2 cm nel caso di travi e pilastri. Tali misure devono essere aumentate e al massimo, portate rispettivamente, a 2 cm per le solette ed a 4 cm per le travi ed i pilastri, in presenza di salsedine marina ed altri agenti aggressivi. Copriferrì maggiori richiedono opportuni provvedimenti intesi ad evitare il distacco (per esempio reti).

Le superfici delle barre devono essere mutuamente distanziate, in ogni direzione, di almeno una volta il valore del diametro delle barre medesime e, in ogni caso, a non meno di 2 cm. Si potrà derogare a quanto sopra raggruppando le barre a coppie ed aumentando la mutua distanza minima tra le coppie ad almeno 4 cm. Per le barre di sezione non circolare si deve considerare il diametro del cerchio circoscritto.

e) Il disarmo deve avvenire per gradi ed in modo da evitare azioni dinamiche. Inoltre, esso non deve avvenire prima che la resistenza del conglomerato abbia raggiunto il valore necessario in relazione all'impiego della struttura all'atto del disarmo, tenendo anche conto delle altre esigenze progettuali e costruttive; la decisione è lasciata al giudizio del Direttore dei lavori.

31.4 - Norme di esecuzione per il cemento armato precompresso.

Nella esecuzione delle opere di cemento armato precompresso l'Appaltatore dovrà attenersi alle prescrizioni contenute nelle attuali norme tecniche del D.M. 9 gennaio 1996. In particolare: Il getto deve essere costipato per mezzo di vibratori ad ago od a lamina, ovvero con vibratori esterni, facendo particolare attenzione a non deteriorare le guaine dei cavi. Le superfici esterne dei cavi post-tesi devono distare dalla superficie del conglomerato non meno di 25 mm nei casi normali, e non meno di 35 mm in caso di strutture site all'esterno o in ambiente aggressivo. Il ricoprimento delle armature pre-tese non deve essere inferiore a 15 mm o al diametro massimo dell'inerte impiegato, e non meno di 25 mm in caso di strutture site all'esterno o in ambiente aggressivo. Nel corso dell'operazione di posa si deve evitare, con particolare cura, di danneggiare l'acciaio con intagli, pieghe, ecc. Si deve, altresì, prendere ogni precauzione per evitare che i fili subiscano danni di corrosione sia nei depositi di approvvigionamento sia in opera, fino ad ultimazione della struttura. All'atto della messa in tiro si debbono misurare contemporaneamente lo sforzo applicato e l'allungamento conseguito; i due lati debbono essere confrontati tenendo presente la forma del diagramma «sforzi/allungamenti», a scopo di controllo delle perdite per attrito.

Per le operazioni di tiro, ci si atterrà a quanto previsto al punto 6.2.4.1 del succitato D.M. 9 gennaio 1996. L'esecuzione delle guaine, le caratteristiche della malta e le modalità delle iniezioni devono egualmente rispettare le suddette norme.

31.5 - Responsabilità per le opere di calcestruzzo armato e calcestruzzo armato precompresso.

Nell'esecuzione delle opere in cemento armato e precompresso, l'Appaltatore dovrà attenersi strettamente a tutte le disposizioni contenute nella L. 5 novembre 1971, n. 1086.

Nelle zone sismiche valgono le norme tecniche emanate in forza della L. 2 febbraio 1974, n. 64 e del D.M. 16 gennaio 1996.

Tutti i lavori di cemento armato facenti parte dell'opera appaltata saranno eseguiti in base ai calcoli di stabilità, accompagnati da disegni esecutivi e da una relazione, che dovranno essere redatti e firmati da un tecnico abilitato e iscritto all'albo professionale e che l'Appaltatore dovrà presentare alla Direzione dei lavori entro il termine che gli verrà prescritto, attenendosi agli schemi e ai disegni facenti parte del progetto ed allegati al contratto o alle norme che gli verranno impartite, a sua richiesta, all'atto della consegna dei lavori.

L'esame e la verifica da parte della Direzione dei lavori dei progetti delle varie strutture in cemento armato, non esonera in alcun modo l'Appaltatore e il progettista delle strutture dalle responsabilità loro derivanti per legge e per le precise pattuizioni del contratto.

Articolo 32
STRUTTURE PREFABBRICATE
DI CALCESTRUZZO ARMATO E PRECOMPRESSO

32.1 - La struttura prefabbricata è una struttura realizzata mediante l'associazione, e/o il completamento in opera, di più elementi costruiti in stabilimento o a piè d'opera. La progettazione, l'esecuzione e il collaudo delle costruzioni prefabbricate sono disciplinate dalle norme contenute nel D.M. 3 dicembre 1987, nonché nella Circ.

16 marzo 1989, n. 31104 e ogni altra disposizione in materia.

I manufatti prefabbricati utilizzati e montati dall'Impresa costruttrice, dovranno appartenere ad una delle due categorie di produzione previste dal citato D.M. e precisamente: in serie «dichiarata» o in serie «controllata».

32.2 - Posa in opera.

Nella fase di posa in opera e regolazione degli elementi prefabbricati si devono adottare gli accorgimenti necessari per ridurre le sollecitazioni di natura dinamica conseguenti al movimento degli elementi e per evitare forti concentrazioni di sforzo.

I dispositivi di regolazione devono consentire il rispetto delle tolleranze previste nel progetto, tenendo conto sia di quelle di produzione degli elementi prefabbricati, sia di quelle di esecuzione della unione. Gli eventuali dispositivi di vincolo impiegati durante la posa, se lasciati definitivamente in sito, non devono alterare il corretto funzionamento dell'unione realizzata e comunque generare concentrazioni di sforzo.

32.3 - Unioni e giunti.

Le «unioni» sono i collegamenti tra le parti strutturali atti alla trasmissione di sollecitazioni. I «giunti» sono gli spazi tra le parti strutturali che ne consentono mutui spostamenti senza trasmissione di sollecitazioni.

Nelle unioni i materiali impiegati con funzione strutturale devono avere, di regola, durabilità, resistenza al fuoco e protezione, almeno uguali a quelle degli elementi da collegare. Ove queste condizioni non fossero rispettate, i limiti dell'intera struttura vanno definiti con riguardo all'elemento significativo più debole. I giunti aventi superfici affacciate devono garantire un adeguato distanziamento delle superfici medesime, per consentire i movimenti prevedibili. Il Direttore dei lavori dovrà verificare che eventuali opere di finitura non pregiudichino il libero funzionamento del giunto.

32.4 - Appoggi.

Gli appoggi devono essere tali da soddisfare le condizioni di resistenza dell'elemento appoggiato, dell'eventuale apparecchio di appoggio e del sostegno, tenendo conto delle variazioni termiche, della deformabilità delle strutture e dei fenomeni lenti. Per elementi di solaio o simili, deve essere garantita una profondità dell'appoggio, a posa avvenuta, non inferiore a 3 cm, se è prevista in opera la formazione della continuità della unione, e non inferiore a 5 cm, se definitivo. Per appoggi discontinui (nervature, denti) i valori precedenti vanno raddoppiati.

Per le travi, la profondità minima dell'appoggio definitivo deve essere non inferiore a $(8 + l/300)$ cm, essendo «l» la luce netta della trave in centimetri. In zona sismica non sono consentiti appoggi nei quali la trasmissione di forze orizzontali sia affidata al solo attrito.

Appoggi di questo tipo sono consentiti ove non venga messa in conto la capacità di trasmettere azioni orizzontali;

l'appoggio deve consentire spostamenti relativi secondo quanto previsto dalle norme sismiche.

32.5 - Montaggio.

Nel rispetto delle vigenti norme antinfortunistiche, i mezzi di sollevamento dovranno essere proporzionati per la massima prestazione prevista nel programma di montaggio; inoltre, nella fase di messa in opera dell'elemento prefabbricato fino al contatto con gli appoggi, i mezzi devono avere velocità di posa commisurata con le caratteristiche del piano di appoggio e con quella dell'elemento stesso. La velocità di discesa deve essere tale da poter considerare non influenti le forze dinamiche di urto.

Gli elementi vanno posizionati come e dove indicato nel progetto. In presenza di getti integrativi eseguiti in opera, che concorrono alla stabilità della struttura anche nelle fasi intermedie, il programma di montaggio sarà condizionato dai tempi di maturazione richiesti per questi, secondo le prescrizioni di progetto.

L'elemento può essere svincolato dall'apparechiatura di posa solo dopo che è stata assicurata la sua stabilità. L'elemento deve essere stabile di fronte a:

- l'azione del peso proprio;
- l'azione del vento;
- le azioni di successive operazioni di montaggio;
- le azioni orizzontali convenzionali.

L'attrezzatura impiegata per garantire la stabilità nella fase transitoria che precede il definitivo completamento dell'opera deve essere munita di apparecchiature, ove necessarie, per consentire, in condizioni di sicurezza, le operazioni di registrazione dell'elemento (piccoli spostamenti delle tre coordinate, piccole rotazioni, ecc.) e, dopo il fissaggio definitivo degli elementi, le operazioni di recupero dell'attrezzatura stessa, senza provocare danni agli elementi stessi.

Nel progetto deve essere previsto un ordine di montaggio tale da evitare che si determinino strutture temporaneamente labili o instabili nel loro insieme.

La corrispondenza dei manufatti al progetto, sotto tutti gli aspetti rilevabili al montaggio (forme, dimensioni e relative tolleranze), sarà verificata dalla Direzione dei lavori, che escluderà l'impiego di manufatti non rispondenti.

32.6 - Accettazione.

Tutte le forniture di componenti strutturali prodotti in serie controllata possono essere accettate senza ulteriori controlli dei materiali, né prove di carico dei componenti isolati, se accompagnati da un certificato di origine firmato dal produttore e dal tecnico responsabile della produzione, attestante che gli elementi sono stati prodotti in serie controllata e recante in allegato copia del relativo estratto del registro di produzione e degli estremi dei certificati di verifica preventiva del laboratorio ufficiale. Per i componenti strutturali prodotti in serie dichiarata, si deve verificare che esista una dichiarazione di conformità rilasciata dal produttore.

Articolo 33 SOLAI

33.1 - Generalità.

Le coperture degli ambienti e dei vani e le suddivisioni orizzontali tra gli stessi, potranno essere eseguite a seconda delle indicazioni di progetto, con solai di uno dei tipi descritti negli articoli successivi. I solai di partizione orizzontale (interpiano) e quelli di copertura dovranno essere previsti per sopportare, a seconda della destinazione prevista per i locali relativi, i carichi comprensivi degli effetti dinamici ordinari, previsti ai punti 5 e 6 del D.M. 16 gennaio 1996 (Verifica sicurezza costruzioni).

33.2 - Solai su travi e travetti di legno.

Le travi principali di legno avranno le dimensioni e le distanze che saranno indicate in relazione alla luce ed al sovraccarico.

I travetti saranno collocati alla distanza, fra asse e asse, corrispondente alla lunghezza delle tavole che devono essere collocate su di essi; sull'estradosso delle tavole deve essere disteso uno strato di calcestruzzo magro di calce idraulica, formato con ghiaietto fino o altro materiale inerte.

33.3 - Solai su travi di ferro a doppio T (putrelle) con voltine di mattoni (pieni o forati) o con elementi laterizi interposti.

Questi solai saranno composti dalle travi, dai copriferri, dalle voltine di mattoni (pieni o forati) o dai tavelloni e dalle volterrane ed, infine, dal riempimento. Le travi saranno delle dimensioni previste nel progetto e collocate alla distanza prescritta; in ogni caso tale distanza non sarà superiore ad 1 m. Prima del loro collocamento in opera le travi dovranno essere protette con trattamento anticorrosivo e forate per l'applicazione delle chiavi, dei tiranti e dei tondini di armatura delle piattabande.

Le chiavi saranno applicate agli estremi delle travi alternativamente (e cioè una con le chiavi e la successiva senza); i tiranti trasversali, per le travi lunghe più di 5 m, saranno posizionati a distanza non maggiore di 2,50 m. Le voltine di mattoni pieni o forati saranno eseguite ad una testa in malta comune od in foglio con malta di cemento a rapida presa, con una freccia variabile fra 5 e 10 cm. Quando la freccia è superiore ai 5 cm, dovranno intercalarsi fra i mattoni delle voltine delle grappe di ferro per meglio assicurare l'aderenza della malta di riempimento dell'intradosso. I tavelloni e le volterrane saranno appoggiati alle travi con l'interposizione di copriferri.

Le voltine di mattoni, le volterrane ed i tavelloni saranno poi ricoperti sino all'altezza dell'ala superiore della trave e dell'estradosso delle voltine e volterrane, se più alto, con scoria leggera di fornace o pietra pomice o altri inerti leggeri impastati con malta magra fino ad intasamento completo. Quando la faccia inferiore dei tavelloni o delle volterrane deve essere intonacata sarà opportuno applicarvi preventivamente uno strato di malta cementizia, per evitare eventuali distacchi dall'intonaco stesso.

33.4 - Solai di cemento armato o misti: generalità e classificazione.

Nei successivi punti sono trattati i solai realizzati esclusivamente in calcestruzzo armato o calcestruzzo armato precompresso o misti in calcestruzzo armato precompresso e blocchi in laterizio od in altri materiali. Vengono considerati sia i solai eseguiti in opera sia quelli formati dall'associazione di elementi prefabbricati.

Per tutti i solai valgono le prescrizioni già date per le opere in calcestruzzo armato e calcestruzzo armato precompresso e, in particolare, valgono le prescrizioni contenute nel D.M. 9 gennaio 1996. I solai di calcestruzzo armato o misti sono così classificati:

- 1) solai con getto pieno di calcestruzzo armato o di calcestruzzo armato precompresso;
- 2) solai misti di calcestruzzo armato o calcestruzzo armato precompresso e blocchi interposti di alleggerimento, collaboranti e non, di laterizio od altro materiale;
- 3) solai realizzati dall'associazione di elementi di calcestruzzo armato o calcestruzzo armato precompresso, prefabbricati con unioni e/o getti di completamento.

Per i solai di tipo 1) valgono integralmente le prescrizioni del precedente art. 35. I solai del tipo 2) e 3) sono soggetti anche alle norme complementari riportate nei successivi punti.

33.4.1 - Solai misti di calcestruzzo armato o calcestruzzo armato precompresso e blocchi forati di laterizio.

a) I solai misti di calcestruzzo armato, normale o precompresso, e blocchi forati di laterizio si distinguono nelle seguenti categorie:

- 1) solai con blocchi aventi funzione principale di alleggerimento;

2) solai con blocchi aventi funzione statica in collaborazione con il conglomerato.

I blocchi di cui al punto 2) devono essere conformati in modo che, nel solaio in opera, sia assicurata con continuità la trasmissione degli sforzi dall'uno all'altro elemento. Nel caso si richieda al laterizio il concorso alla resistenza agli sforzi tangenziali, si devono usare elementi monoblocco disposti in modo che nelle file adiacenti, comprendenti una nervatura di conglomerato, i giunti risultino sfalsati tra loro. In ogni caso, ove sia prevista una soletta di conglomerato staticamente integrativa di altra di laterizio, quest'ultima deve avere forma e finitura tali da assicurare la solidarietà ai fini della trasmissione degli sforzi tangenziali. Per entrambe le categorie, il profilo dei blocchi che delimita la nervatura di conglomerato da gettarsi in opera, non deve presentare risvolti che ostacolino il deflusso di calcestruzzo e restringano la sezione delle nervature stesse.

Per i solai con nervature gettate o completate in opera la larghezza minima delle nervature di calcestruzzo non deve essere minore di 1/8 dell'interasse e, comunque, non inferiore a 8 cm.

Nel caso di produzione di serie in stabilimento di pannelli di solaio completi, il limite minimo predetto potrà

scendere a 5 cm. L'interasse delle nervature non deve in ogni caso essere maggiore di 15 volte lo spessore medio della soletta. Il blocco interposto deve avere dimensione massima inferiore a 52 cm.

b) Caratteristiche dei blocchi.

1) Spessore delle pareti e dei setti dei blocchi.

Lo spessore delle pareti orizzontali compresse non deve essere minore di 8 mm, quello delle pareti perimetrali non minore di 8 mm, quello dei setti non minore di 7 mm. Tutte le intersezioni dovranno essere raccordate con raggio di curvatura, al netto delle tolleranze, maggiore di 3 mm. Si devono adottare forme semplici, caratterizzate da setti rettilinei ed allineati, particolarmente in direzione orizzontale, con setti aventi rapporto spessore/lunghezza il più possibile uniforme. Il rapporto fra l'area complessiva dei fori e l'area lorda delimitata dal perimetro della sezione del blocco non deve risultare superiore a $0,6 \cdot 0,625 \cdot h$, ove h è l'altezza del blocco in metri.

2) Caratteristiche fisico-meccaniche.

La resistenza caratteristica a compressione, riferita alla sezione netta delle pareti e delle costolature, deve risultare non minore di:

- 30 N/mm² nella direzione dei fori;
 - 15 N/mm² nella direzione trasversale ai fori;
- per i blocchi di cui alla categoria a2);

e di:

- 15 N/mm² nella direzione dei fori;
 - 5 N/mm² nella direzione trasversale ai fori;
- per i blocchi di cui alla categoria a1).

La resistenza caratteristica a trazione per flessione dovrà essere non minore di:

- 10 N/mm² per i blocchi di tipo a2);

e di:

- 7 N/mm² per i blocchi di tipo a1).

Speciale cura deve essere rivolta al controllo dell'integrità dei blocchi, con particolare riferimento all'eventuale presenza di fessurazioni.

c) Spessore minimo dei solai.

Lo spessore dei solai a portanza unidirezionale che non siano di semplice copertura non deve essere minore di 1/25 della luce di calcolo ed in nessun caso minore di 12 cm. Per i solai costituiti da travetti precompressi e blocchi interposti, il predetto limite può scendere ad 1/30. Le deformazioni devono risultare compatibili con le condizioni di esercizio del solaio e degli elementi costruttivi ed impiantistici ad esso collegati.

d) Spessore minimo della soletta.

Nei solai del tipo a1), lo spessore minimo del calcestruzzo della soletta di conglomerato non deve essere minore di 4 cm.

Nei solai del tipo a2), può essere omessa la soletta di calcestruzzo e la zona rinforzata di laterizio, per altro sempre rasata con calcestruzzo, può essere considerata collaborante e deve soddisfare i seguenti requisiti:

- possedere spessore non minore di 1/5 dell'altezza per solai con altezza fino a 25 cm e non minore di 5 cm, per solai con altezza maggiore;

- avere area effettiva dei setti e delle pareti, misurata in qualunque sezione normale alla direzione dello sforzo di compressione, non minore del 50% della superficie lorda.

e) Protezione delle armature.

Nei solai, la cui armatura è collocata entro scanalature, qualunque superficie metallica deve risultare conformata, in ogni direzione, da uno spessore minimo di 5 mm di malta cementizia. Per quanto riguarda l'armatura collocata entro nervatura, le dimensioni di questa devono essere tali da consentire il rispetto dei seguenti limiti:

- distanza netta tra armatura e blocco, 8 mm;
- distanza netta tra armatura ed armatura, 10 mm.

Per quanto attiene la distribuzione delle armature trasversali, longitudinali e per taglio, si fa riferimento alle citate norme contenute nel D.M. 27 luglio 1985. In fase di esecuzione, prima di procedere ai getti, i laterizi devono essere

convenientemente bagnati. Gli elementi con rilevanti difetti di origine o danneggiati durante la movimentazione dovranno essere eliminati.

f) Conglomerati per i getti in opera.

Si dovrà studiare la composizione del getto in modo da evitare rischi di segregazione o la formazione di nidi di ghiaia e per ridurre l'entità delle deformazioni differite.

Il diametro massimo degli inerti impiegati non dovrà superare 1/5 dello spessore minimo delle nervature, né la distanza netta minima tra le armature.

Il getto deve essere costipato in modo da garantire l'avvolgimento delle armature e l'aderenza sia con i blocchi sia con eventuali altri elementi prefabbricati.

33.4.2 - Solai prefabbricati.

Tutti gli elementi prefabbricati di calcestruzzo armato e calcestruzzo armato precompresso destinati alla formazione di solai privi di armatura resistente al taglio o con spessori, anche locali, inferiori ai 4 cm, devono essere prodotti in serie controllata. Tale prescrizione è obbligatoria anche per tutti gli elementi realizzati con calcestruzzo di inerte leggero o calcestruzzo speciale.

Per gli orizzontamenti in zona sismica, gli elementi prefabbricati devono avere almeno un vincolo che sia in grado di trasmettere le forze orizzontali, a prescindere dalle resistenze di attrito. Non sono comunque ammessi vincoli a comportamento fragile. Quando si assuma l'ipotesi di comportamento a diaframma dell'intero orizzontamento, gli elementi dovranno essere adeguatamente collegati tra di loro e con le travi o i cordoli di testata laterali.

33.4.3 - Solai misti di calcestruzzo armato o calcestruzzo armato precompresso e blocchi diversi dal laterizio.

a) Classificazioni.

I blocchi con funzione principale di alleggerimento possono essere realizzati anche con materiali diversi dal laterizio (calcestruzzo leggero di argilla espansa, calcestruzzo normale sagomato, materie plastiche, elementi organici mineralizzati, ecc.).

Il materiale dei blocchi deve essere stabile dimensionalmente. Ai fini statici si distinguono due categorie di blocchi per solai:

a1) blocchi collaboranti;

a2) blocchi non collaboranti.

a1) I blocchi collaboranti devono avere modulo elastico superiore a 8 kN/mm² ed inferiore a 25 kN/mm²; devono essere totalmente compatibili con il conglomerato con cui collaborano sulla base di dati e caratteristiche dichiarate dal produttore e verificate dalla Direzione dei lavori. Inoltre essi devono soddisfare a tutte le caratteristiche fissate per i blocchi di laterizio della categoria a2).

a2) I blocchi non collaboranti devono avere modulo elastico inferiore ad 8 kN/mm² e svolgere funzioni di solo alleggerimento.

I solai con i blocchi non collaboranti richiedono necessariamente una soletta di ripartizione dello spessore minimo di 4 cm, armata opportunamente e dimensionata per la flessione trasversale. Il profilo e le dimensioni dei blocchi devono essere tali da soddisfare le prescrizioni dimensionali imposte per i blocchi di laterizio non collaboranti.

b) Spessori minimi.

Per tutti i solai, così come per i componenti collaboranti, lo spessore delle singole parti di calcestruzzo contenenti armature di acciaio, non potrà essere minore di 4 cm.

33.4.4 - Solai realizzati con l'associazione di elementi di calcestruzzo armato e calcestruzzo armato precompresso prefabbricati.

Oltre alle prescrizioni indicate nei punti precedenti, in quanto applicabili, sono da tenere presenti le seguenti prescrizioni.

a) L'altezza minima non può essere minore di 8 cm.

Nel caso di solaio vincolato in semplice appoggio monodirezionale, il rapporto tra luce di calcolo del solaio e spessore del solaio stesso non deve essere superiore a 25.

Per solai costituiti da pannelli piani, pieni od alleggeriti, prefabbricati precompressi - tipo 3 (cfr. 37.4, senza soletta integrativa, in deroga alla precedente limitazione, il rapporto sopra indicato può essere portato a 35.

Per i solai continui, in relazione al grado di incastro o di continuità realizzato, tali rapporti possono essere incrementati fino ad un massimo del 20%.

È ammessa deroga alle prescrizioni di cui sopra qualora i calcoli condotti con riferimento al reale comportamento della struttura (messa in conto dei comportamenti non lineari, fessurizzazione, affidabili modelli di previsione viscosa, ecc.), anche eventualmente integrati da idonee sperimentazioni su prototipi, non superino i limiti indicati nel D.M. 9 gennaio 1996.

Le deformazioni devono risultare, in ogni caso, compatibili con le condizioni di esercizio del solaio e degli elementi costruttivi ed impiantistici ad esso collegati.

b) Solai alveolari.

Per i solai alveolari, per elementi privi di armatura passiva d'appoggio, il getto integrativo deve estendersi all'interno degli alveoli interessati dalla armatura aggiuntiva, per un tratto almeno pari alla lunghezza di trasferimento della precompressione.

c) Solai con getto di completamento.

La soletta gettata in opera deve avere uno spessore non inferiore a 4 cm ed essere dotata di un'armatura di ripartizione a maglia incrociata.

Articolo 34

STRUTTURE IN ACCIAIO

34.1 - Generalità.

Le strutture di acciaio dovranno essere progettate e costruite tenendo conto di quanto disposto dalla L. 5 novembre 1971, n. 1086, dalla L. 2 febbraio 1974, n. 64, dalle circolari e dai decreti ministeriali in vigore attuativi delle leggi citate. (Ved., per le norme tecniche in zone sismiche, il vigente D.M. 16 gennaio 1996). L'Impresa sarà tenuta a presentare, in tempo utile, prima dell'approvvigionamento dei materiali, all'esame ed all'approvazione della Direzione dei lavori:

a) gli elaborati progettuali esecutivi di cantiere, comprensivi dei disegni esecutivi di officina, sui quali dovranno essere riportate anche le distinte da cui risultino: numero, qualità, dimensioni, grado di finitura e peso teorici di ciascun elemento costituente la struttura, nonché la qualità degli acciai da impiegare;

b) tutte le indicazioni necessarie alla corretta impostazione delle strutture metalliche sulle opere di fondazione.

I suddetti elaborati dovranno essere redatti a cura e spese dell'Appaltatore.

34.2 - Collaudo tecnologico dei materiali.

Ogni volta che i materiali destinati alla costruzione di strutture di acciaio pervengono dagli stabilimenti per la successiva lavorazione, l'Impresa comunicherà alla Direzione dei lavori, specificando per ciascuna colata, la distinta dei pezzi ed il relativo peso, la destinazione costruttiva e la documentazione di accompagnamento della ferriera costituita da:

- attestato di controllo;

- dichiarazione che il prodotto è «qualificato» secondo le norme vigenti.

La Direzione dei lavori si riserva la facoltà di prelevare campioni di prodotto qualificato da sottoporre a prova presso laboratori di sua scelta, ogni volta che lo ritenga opportuno, per verificare la rispondenza alle norme di accettazione ed ai requisiti di progetto. Per i prodotti non qualificati, la Direzione dei lavori deve effettuare, presso laboratori ufficiali, tutte le prove meccaniche e chimiche in numero atto a fornire idonea conoscenza delle proprietà di ogni lotto di fornitura. Tutti gli oneri relativi alle prove sono a carico dell'Impresa.

Le prove e le modalità di esecuzione sono quelle prescritte dal D.M. 27 luglio 1985 e successive aggiornamenti ed altri eventuali a seconda del tipo di metallo in esame.

34.3 - Controlli in corso di lavorazione.

L'Impresa dovrà essere in grado di individuare e documentare, in ogni momento, la provenienza dei materiali impiegati nelle lavorazioni e di risalire ai corrispondenti certificati di qualificazione, dei quali dovrà esibire la copia a richiesta della Direzione dei lavori.

Alla Direzione dei lavori è riservata comunque la facoltà di eseguire, in ogni momento della lavorazione, tutti i controlli che riterrà opportuni per accertare che i materiali impiegati siano quelli certificati, che le strutture siano conformi ai disegni di progetto e che le stesse siano eseguite a perfetta regola d'arte. Ogni volta che le strutture metalliche lavorate si rendono pronte per il collaudo, l'Impresa informerà la Direzione dei lavori, la quale darà risposta entro 8 giorni fissando la data del collaudo in contraddittorio, oppure autorizzando la spedizione delle strutture stesse in cantiere.

34.4 - Montaggio.

Il montaggio in opera di tutte le strutture costituenti ciascun manufatto sarà effettuato in conformità a quanto, a tale riguardo, è previsto nella relazione di calcolo. Durante il carico, il trasporto, lo scarico, il deposito ed il montaggio, si dovrà porre la massima cura per evitare che le strutture vengano deformate o sovrassollecitate. Le parti a contatto con funi, catene od altri organi di sollevamento saranno opportunamente protette.

Il montaggio sarà eseguito in modo che la struttura raggiunga la configurazione geometrica di progetto, nel rispetto dello stato di sollecitazione previsto nel progetto medesimo. In particolare, per quanto riguarda le strutture a travata, si dovrà controllare che la controfrecchia ed il posizionamento sugli apparecchi di appoggio siano conformi alle indicazioni di progetto, rispettando le tolleranze previste.

La stabilità delle strutture dovrà essere assicurata durante tutte le fasi costruttive e la rimozione dei collegamenti provvisori e di altri dispositivi ausiliari dovrà essere fatta solo quando essi risulteranno staticamente superflui.

Nei collegamenti con bulloni si dovrà procedere all'alesatura di quei fori che non risultino centrati e nei quali i bulloni previsti in progetto non entrino liberamente. Se il diametro del foro alesato risulta superiore al diametro sopraccitato, si dovrà procedere alla sostituzione del bullone con uno di diametro superiore. È ammesso il serraggio dei bulloni con chiave pneumatica, purché questo venga controllato con chiave dinamometrica, la cui taratura dovrà risultare da certificato rilasciato da laboratorio ufficiale in data non anteriore ad un mese.

Per le unioni con bulloni, l'Impresa effettuerà un controllo di serraggio su un numero adeguato di bulloni, alla presenza della Direzione dei lavori, .

L'assemblaggio ed il montaggio in opera delle strutture dovrà essere effettuato senza che venga interrotto il traffico di cantiere sulla eventuale sottostante sede stradale salvo brevi interruzioni durante le operazioni di sollevamento, da concordare

con la Direzione dei lavori. Nella progettazione e nell'impiego delle attrezzature di montaggio, l'Impresa è tenuta a rispettare le norme, le prescrizioni ed i vincoli che eventualmente venissero imposti da Enti, Uffici e persone responsabili riguardo alla zona interessata e, in particolare, quelle riguardanti:

- l'ingombro degli alvei dei corsi d'acqua;
- le sagome da lasciare libere nei sovrappassi o sottopassi di strade, autostrade, ferrovie, tranvie, ecc.;
- le interferenze con i servizi di soprasuolo e di sottosuolo.

34.5 - Prove di carico e collaudo statico.

Prima di sottoporre le strutture di acciaio alle prove di carico, dopo la loro ultimazione in opera e, di regola, prima che siano applicate le ultime mani di vernice, quando prevista, verrà eseguita da parte della Direzione dei lavori un'accurata visita preliminare di tutte le membrature, per constatare che le strutture siano state eseguite in conformità ai relativi disegni di progetto, alle buone regole d'arte ed a tutte le prescrizioni di contratto.

Ove nulla osti, si procederà quindi alle prove di carico ed al collaudo statico delle strutture; operazioni che verranno condotte, a cura e spese dell'Impresa, secondo le prescrizioni contenute nei decreti ministeriali emanati in applicazione della L. 5 novembre 1971, n. 1086.

Articolo 35 **STRUTTURE IN LEGNO**

35.1 - Le strutture lignee considerate sono quelle che assolvono una funzione di sostenimento e che coinvolgono la sicurezza delle persone, siano esse realizzate in legno massiccio (segato, squadrato o tondo) e/o legno lamellare (incollato) e/o pannelli derivati dal legno, assemblati mediante incollaggio o elementi di collegamento meccanici.

35.2 - Prodotti e componenti.

35.2.1 - Legno massiccio.

Il legno dovrà essere classificato secondo la resistenza meccanica e specialmente la resistenza e la rigidità devono avere valori affidabili.

I criteri di valutazione dovranno basarsi sull'esame a vista dei difetti del legno e sulla misura non distruttiva di una o più caratteristiche (per esempio secondo la norma UNI 8198 FA 145-84).

I valori di resistenza e di rigidità devono, ove possibile, essere determinati mediante la norma ISO 8375. Per la prova dovrà essere prelevato un campione rappresentativo ed i provini da sottoporre a prova, ricavati dal campione, dovranno contenere un difetto riduttore di resistenza e determinante per la classificazione. Nelle prove per determinare la resistenza a flessione, il tratto a momento costante deve contenere un difetto riduttore di resistenza e determinante per la classificazione; inoltre, la sezione resistente sottoposta a trazione deve essere scelta a caso.

35.2.2 - Legno con giunti a dita.

Fatta eccezione per l'uso negli elementi strutturali principali, nei quali il cedimento di un singolo giunto potrebbe portare al collasso di parti essenziali della struttura, si può usare legno di conifera con giunti a dita (massa volumica 300-400-500 Kg/m³) a condizione che:

- il profilo del giunto a dita e l'impianto di assemblaggio siano idonei a raggiungere la resistenza richiesta;
- i giunti siano eseguiti secondo regole e controlli accettabili (per esempio corrispondenti alla norma raccomandata ECE-1982 oppure al documento del CEN/TC 124). Se ogni giunto a dita è cimentato sino alla resistenza a trazione caratteristica, è consentito usare il legno con giunti a dita anche nelle membrature principali. L'idoneità dei giunti a dita di altre specie legnose (cioè non di conifere) deve essere determinata mediante prove (per esempio secondo la BSI 5291, integrata quando necessario, da prove supplementari per la trazione parallela alla fibratura).

Si deve ottenere l'assicurazione da parte del fabbricante circa l'idoneità e la durabilità dell'adesivo sia per le specie impiegate, sia per le condizioni di esposizione.

35.2.3 - Legno lamellare incollato.

La fabbricazione ed i materiali devono essere di qualità tale che gli incollaggi mantengano l'integrità e la resistenza richieste per tutta la vita prevista della struttura. Per gli adesivi vale quanto detto nel punto successivo apposito. Per il controllo della qualità e della costanza della produzione, si dovranno eseguire le seguenti prove:

- prova di delaminazione;
- prova di intaglio;
- controllo degli elementi;
- laminati verticalmente;
- controllo delle sezioni giuntate.

35.2.4 - Compensato.

Il compensato per usi strutturali deve essere prodotto, secondo adeguate prescrizioni qualitative in uno stabilimento soggetto ad un costante controllo di qualità; ciascun pannello dovrà di regola portare una stampigliatura indicante la classe di qualità.

Il compensato per usi strutturali dovrà, di regola, essere del tipo bilanciato e incollato con un adesivo che soddisfi le esigenze e richieste nei casi di esposizione ad alto rischio (vedere punto 39.2.6). Per la determinazione delle caratteristiche fisico-meccaniche, si potrà fare ricorso alla normativa UNI esistente.

35.2.5 - Altri pannelli derivati dal legno.

Altri pannelli derivati dal legno (per esempio pannelli di fibre e pannelli di particelle) dovranno essere prodotti, secondo adeguate prescrizioni qualitative in uno stabilimento soggetto ad un costante controllo di qualità; ciascun pannello dovrà di regola portare una stampigliatura indicante la classe di qualità. Per la determinazione delle caratteristiche fisico-meccaniche, si dovrà fare ricorso alla normativa UNI esistente.

35.2.6 - Adesivi.

Gli adesivi impiegati per realizzare elementi di legno per usi strutturali devono consentire incollaggi con caratteristiche di resistenza e durabilità tali che il collegamento si mantenga per tutta la vita della struttura. Esempi di adesivi idonei sono forniti nel prospetto 1, nel quale sono descritte due categorie di condizioni di esposizione: ad alto rischio ed a basso rischio.

Prospetto 1 - TIPI DI ADESIVI IDONEI

CATEGORIA D'ESPOSIZIONE: CONDIZIONI DI ESPOSIZIONI TIPICHE	ESEMPI DI ADESIVI
<p>Ad alto rischio.</p> <p>! Esposizione diretta alle intemperie, per esempio strutture marine e strutture all'esterno nelle quali l'incollaggio è esposto agli elementi (per tali condizioni di esposizione si consiglia l'uso di strutture incollate diverse dal legno lamellare incollato).</p> <p>! Edifici con condizioni caldo-umide, dove l'umidità del legno è superiore al 18% e la temperatura degli incollaggi può superare i 50. °, per esempio lavanderie, piscine e sottotetti non ventilati.</p> <p>! Ambienti inquinati chimicamente, per esempio stabilimenti chimici e di tintoria.</p> <p>! Muri esterni a parete semplice con rivestimento protettivo.</p>	<p>RF PF PF/RF</p>
<p>A basso rischio.</p> <p>! Strutture esterne protette dal sole e dalla pioggia, coperture di tettoie aperte e porticati.</p> <p>! Strutture provvisorie come le casseforme per calcestruzzo.</p> <p>! Edifici riscaldati ed aerati nei quali l'umidità del legno non superi il 18%, e la temperatura dell'incollaggio rimanga al di sotto di 50° C, per esempio interni di case, sale di riunione o di spettacolo, chiese ed altri edifici.</p>	<p>RF PF PF/RF MF/UF UF</p>
<p>Dove: RF: Resorcinolo-formaldeide PF: Fenolo-formaldeide PF/RF: Fenolo/resorcinolo/formaldeide MF/UF: Melamina/urea-formaldeide</p>	

Prospetto 2 - PROTEZIONE ANTICORROSIONE MINIMA PER LE PARTI DI ACCIAIO, DESCRITTA SECONDO LA NORMA ISO 2081

CLASSE DI UMIDITA'	TRATTAMENTO
1	nessun (1)
2	Fe/Zn 12c
3	Fe/Zn 25c (2)

Classe di umidità 1: questa classe di umidità è caratterizzata da un contenuto di umidità nei materiali corrispondente ad una temperatura di $20 \pm 2^\circ\text{C}$ e ad una umidità relativa nell'aria circostante che supera il 65% soltanto per alcune settimane all'anno.
Nella classe di umidità 1 l'umidità media di equilibri per la maggior parte delle conifere non supera il 12%.

Classe di umidità 2: questa classe di umidità è caratterizzata da un contenuto di umidità nei materiali corrispondente ad una temperatura di $20 \pm 2^\circ\text{C}$ ad una umidità relativa nell'aria circostante che supera l'80% soltanto per alcune settimane all'anno.
Nella classe di umidità 2 l'umidità media di equilibrio per la maggior parte delle conifere non supera il 18%.

(1) Minimo per le graffe: Fe/Zn 12c

(2) In condizioni severe: Fe/Zn 40c o rivestimento di zinco per immersione a caldo.

35.2.7 - Elementi di collegamento meccanici.

Per gli elementi di collegamento usati comunemente, quali chiodi, bulloni, perni e viti, la capacità portante caratteristica e la deformazione caratteristica dei collegamenti devono essere determinate sulla base di prove condotte in conformità alla norma ISO 6891. Si deve tenere conto dell'influenza del ritiro per essiccazione dopo la fabbricazione e delle variazioni del contenuto di umidità in esercizio (vedere prospetto 2). Si presuppone che altri dispositivi di collegamento, eventualmente impiegati, siano stati provati in maniera corretta, completa e comprovata da idonei certificati.

35.3 - Disposizioni costruttive e controllo dell'esecuzione.

Le strutture devono essere costruite in modo tale da conformarsi ai principi ed alle considerazioni pratiche che sono alla base della loro progettazione. I prodotti per le strutture devono essere applicati, usati o installati in modo tale da svolgere in modo adeguato le funzioni per le quali sono stati scelti e dimensionati. La qualità della fabbricazione, preparazione e messa in opera dei prodotti deve conformarsi alle prescrizioni del progetto e del presente Capitolato. Le indicazioni esposte qui di seguito sono condizioni necessarie per l'applicabilità delle regole di progetto contenute nelle normative internazionali esistenti, ed in particolare, la UNI ENV 1995 1-1 e 1-2.

35.3.1 - Per i pilastri e per le travi in cui può verificarsi instabilità laterale e per elementi di telai, lo scostamento iniziale dalla rettilineità (eccentricità) misurato a metà luce, deve essere limitato ad 1/450 della lunghezza, per gli elementi lamellari incollati e ad 1/300 della lunghezza, per gli elementi di legno massiccio. Nella maggior parte dei criteri di classificazione del legname, le norme sulla arcuatura dei pezzi sono inadeguate ai fini della scelta di tali materiali per fini strutturali; si dovrà pertanto far attenzione alla loro rettilineità.

Non si dovranno impiegare per usi strutturali elementi rovinati, schiacciati o danneggiati in altro modo. Il legno ed i componenti derivati dal legno, e gli elementi strutturali non dovranno essere esposti a condizioni più severe di quelle previste per la struttura finita. Prima della costruzione, l'umidità del legno dovrà essere portata ad un valore il più vicino possibile a quello appropriato alle condizioni ambientali in cui si troverà nella struttura finita. Se non si considerano importanti gli effetti di qualunque ritiro, o se si sostituiscono parti che sono state danneggiate in modo inaccettabile, è possibile accettare maggiori contenuti di umidità durante la messa in opera, purché venga consentito al legno di asciugare fino al raggiungimento del desiderato contenuto di umidità.

35.3.2 - Quando si tiene conto della resistenza dell'incollaggio delle unioni per il calcolo allo stato limite ultimo, si presuppone che la fabbricazione dei giunti sia soggetta ad un controllo di qualità che assicuri un'affidabilità equivalente a quella dei materiali giuntati.

La fabbricazione di componenti incollati per uso strutturale dovrà avvenire in condizioni ambientali controllate. Quando si tiene conto della rigidità dei piani di incollaggio soltanto per il progetto allo stato limite di esercizio, si

presuppone l'applicazione di una ragionevole procedura di controllo di qualità la quale assicuri che solo una piccola percentuale dei piani di incollaggio cederà durante la vita della struttura.

Si dovranno seguire le istruzioni dei produttori di adesivi per quanto riguarda la miscelazione, le condizioni ambientali per l'applicazione e la presa, il contenuto di umidità degli elementi lignei e tutti quei fattori concernenti l'uso appropriato dell'adesivo. Per gli adesivi che richiedono un periodo di maturazione, dopo l'applicazione e prima di raggiungere la completa resistenza, si dovrà evitare l'applicazione di carichi ai giunti per il tempo necessario.

35.3.3 - Nelle unioni con dispositivi meccanici si dovranno limitare smussi, nodi od altri difetti, in modo tale da non ridurre la capacità portante dei giunti.

In assenza di altre specificazioni, i chiodi dovranno essere inseriti ad angolo retto rispetto alla fibratura e fino ad una profondità tale che le superfici delle teste dei chiodi siano a livello della superficie del legno. La chiodatura incrociata dovrà essere effettuata con una distanza minima della testa del chiodo dal bordo caricato che dovrà essere almeno 10 d, essendo d il diametro del chiodo. I fori per i bulloni possono avere un diametro massimo aumentato di 1 mm rispetto a quello del bullone stesso. Sotto la testa e il dado si dovranno usare rondelle con il lato o il diametro di almeno 3 d e spessore di almeno 0,3 d (essendo d il diametro del bullone). Le rondelle dovranno appoggiare sul legno per tutta la loro superficie. Bulloni e viti dovranno essere stretti in modo tale che gli elementi siano ben serrati e se necessario, dovranno essere stretti ulteriormente, quando il legno abbia raggiunto il suo contenuto di umidità di equilibrio. Il diametro minimo degli spinotti è di 8 mm. Le tolleranze sul diametro dei perni sono di $\pm 0,1$ mm e i fori predisposti negli elementi di legno non dovranno avere un diametro superiore a quello dei perni. Al centro di ciascun connettore dovranno essere disposti un bullone od una vite. I connettori dovranno essere inseriti a forza nei relativi alloggiamenti. Quando si usano connettori a piastra dentata, i denti dovranno essere pressati fino al completo inserimento nel legno. L'operazione di pressatura dovrà essere effettuata con speciali presse o con speciali bulloni di serraggio, aventi rondelle sufficientemente grandi e rigide onde evitare che il legno subisca danni.

Se il bullone resta quello usato per la pressatura, si dovrà controllare attentamente che non abbia subito danni durante il serraggio. In questo caso, la rondella dovrà avere almeno la stessa dimensione del connettore e lo spessore dovrà essere almeno 0,1 volte il diametro o la lunghezza del lato. I fori per le viti dovranno essere preparati come segue:

a) il foro guida per il gambo dovrà avere lo stesso diametro del gambo e profondità pari alla lunghezza del gambo non filettato;

b) il foro guida per la porzione filettata dovrà avere un diametro pari a circa il 50% del diametro del gambo;

c) le viti dovranno essere avvitate, non spinte a martellate, nei fori predisposti.

35.3.4 - L'assemblaggio dovrà essere effettuato in modo tale che non si verifichino tensioni non volute. Si dovranno sostituire gli elementi deformati, fessurati o mal inseriti nei giunti.

35.3.5 - Si dovranno evitare stati di sovrassollecitazione negli elementi durante l'immagazzinamento, il trasporto e la messa in opera. Se la struttura è caricata o sostenuta in modo diverso da come sarà nell'opera finita, si dovrà dimostrare che questa è accettabile anche considerando che tali carichi possono avere effetti dinamici. Nel caso, per esempio, di telai ad arco, telai a portale, ecc., si dovranno evitare accuratamente distorsioni nel sollevamento dalla posizione orizzontale a quella verticale.

35.4 - Controlli.

Il Direttore dei lavori dovrà accertarsi che siano state effettuate le verifiche di:

- controllo sul progetto;
- controllo sulla produzione e sull'esecuzione fuori e dentro il cantiere;
- controllo sulla struttura dopo il suo completamento.

35.4.1 - Il contenuto sul progetto dovrà comprendere una verifica dei requisiti e delle condizioni assunte per il progetto.

35.4.2 - Il controllo sulla produzione e sull'esecuzione dovrà comprendere documenti comprovanti:

- le prove preliminari, per esempio:

* prove sull'adeguatezza dei materiali e dei metodi produttivi;

- il controllo dei materiali e loro identificazione, per esempio:

* per il legno ed i materiali derivati dal legno: specie legnosa, classe, marchiatura, trattamenti e contenuto di

umidità;

* per le costruzioni incollate: tipo di adesivo, procedimento produttivo, qualità dell'incollaggio;

* per i connettori: tipo, protezione anticorrosione;

- trasporto, luogo di immagazzinamento e trattamento dei materiali;

- controllo sull'esattezza delle dimensioni e della geometria;

- controllo sull'assemblaggio e sulla messa in opera;

- controllo sui particolari strutturali, per esempio:

- * numero dei chiodi, bulloni, ecc.;
- * dimensioni dei fori, corretta perforatura;
- * interassi o distanze rispetto alla testata od ai bordi, fessurazioni;
- controllo finale sul risultato del processo produttivo, per esempio:
- * ispezione visuale;
- * prove di carico.

83

35.4.3 - Controllo della struttura dopo il suo completamento.

Un programma di controlli dovrà specificare i tipi di controllo da effettuare durante l'esercizio ove non sia adeguatamente assicurato sul lungo periodo il rispetto dei presupposti fondamentali del progetto.

35.5 - In apposito fascicolo dovranno essere raccolti dalla Direzione lavori tutti i documenti più significativi e le informazioni necessarie per l'utilizzo in esercizio e per la manutenzione della struttura. Essi, poi, saranno messi a disposizione della persona che assume la responsabilità della gestione dell'edificio.

39.2.7 - Elementi di collegamento meccanici.

Per gli elementi di collegamento usati comunemente, quali chiodi, bulloni, perni e viti, la capacità portante caratteristica e la deformazione caratteristica dei collegamenti devono essere determinate sulla base di prove condotte in conformità alla norma ISO 6891. Si deve tenere conto dell'influenza del ritiro per essiccazione dopo la fabbricazione e delle variazioni del contenuto di umidità in esercizio (vedere prospetto 2).

Si presuppone che altri dispositivi di collegamento, eventualmente impiegati, siano stati provati in maniera corretta, completa e comprovata da idonei certificati.

C) COPERTURE, PARETI, PAVIMENTI E RIVESTIMENTI

Articolo 36

ESECUZIONE DI COPERTURE CONTINUE (PIANE)

36.1 - Le coperture continue sono quelle in cui la tenuta all'acqua è assicurata indipendentemente dalla pendenza della superficie di copertura. Esse si intendono convenzionalmente suddivise nelle seguenti categorie:

- copertura senza elemento termoisolante, con strato di ventilazione oppure senza;
- copertura con elemento termoisolante, con strato di ventilazione oppure senza.

36.2 - Quando non è diversamente descritto negli altri documenti progettuali (o quando questi non sono sufficientemente dettagliati), ciascuna delle categorie sopracitate sarà composta dagli strati funzionali di seguito elencati (definiti secondo la norma UNI 8178).

Nelle soluzioni costruttive uno strato può assolvere ad una o più funzioni.

a) La copertura non termoisolata e non ventilata avrà quali strati di elementi fondamentali:

- 1) l'elemento portante con funzioni strutturali;
- 2) lo strato di pendenza con funzione di portare la pendenza della copertura al valore richiesto;
- 3) l'elemento di tenuta all'acqua con funzione di realizzare la prefissata impermeabilità all'acqua meteorica e di resistere alle sollecitazioni dovute all'ambiente esterno;
- 4) lo strato di protezione con funzione di limitare le alterazioni dovute ad azioni meccaniche, fisiche, chimiche e/o con funzione decorativa.

b) La copertura ventilata, ma non termoisolata, avrà quali strati ed elementi fondamentali:

- 1) l'elemento portante;
- 2) lo strato di ventilazione, con funzione di contribuire al controllo del comportamento igrotermico delle coperture attraverso ricambi d'aria naturali o forzati;
- 3) strato di pendenza (se necessario);
- 4) elemento di tenuta all'acqua;
- 5) strato di protezione.

c) La copertura termoisolata e non ventilata avrà quali strati ed elementi fondamentali:

- 1) l'elemento portante;
- 2) lo strato di pendenza;

3) lo strato di schermo o barriera al vapore, con funzione di impedire (schermo) o di ridurre (barriera) il passaggio del vapore d'acqua e per controllare il fenomeno della condensa;

4) l'elemento di tenuta all'acqua;

5) l'elemento termoisolante con funzione di portare al valore richiesto la residenza termica globale della copertura;

6) lo strato filtrante;

7) lo strato di protezione.

d) La copertura termoisolata e ventilata avrà quali strati ed elementi fondamentali:

1) l'elemento portante con funzioni strutturali;

2) l'elemento termoisolante;

3) lo strato di irrigidimento o supporto con funzione di permettere allo strato sottostante di sopportare i carichi previsti;

4) lo strato di ventilazione;

5) l'elemento di tenuta all'acqua;

6) lo strato filtrante, con funzione di trattenere il materiale trasportato dalle acque meteoriche;

7) lo strato di protezione.

e) La presenza di altri strati funzionali (complementari), eventualmente necessari perché dovuti alla soluzione costruttiva scelta, dovrà essere coerente con le indicazioni della norma UNI 8178 sia per quanto riguarda i materiali utilizzati, sia per quanto riguarda la collocazione rispetto agli altri strati nel sistema di copertura.

36.3 - Per la realizzazione degli strati si utilizzeranno i materiali indicati nel progetto; ove non sia specificato in dettaglio nel progetto od a suo complemento, si rispetteranno le prescrizioni seguenti:

1) per l'elemento portante, a seconda della tecnologia costruttiva adottata, si farà riferimento alle prescrizioni già date nel presente Capitolato sui calcestruzzi, sulle strutture metalliche, sulle strutture miste acciaio-calcestruzzo, sulle strutture o prodotti di legno, ecc.;

2) per l'elemento termoisolante si farà riferimento all'articolo sui materiali per isolamento termico e, inoltre, si curerà che nella posa in opera siano realizzate correttamente le giunzioni, siano curati i punti particolari, siano assicurati adeguati punti di fissaggio e/o garantita una mobilità termoigrometrica rispetto allo strato contiguo;

3) per lo strato di irrigidimento (o supporto), a seconda della soluzione costruttiva impiegata e del materiale, si verificherà la sua capacità di ripartire i carichi, la sua resistenza alle sollecitazioni meccaniche che deve trasmettere e la durabilità nel tempo;

4) lo strato di ventilazione sarà costituito da una intercapedine d'aria avente aperture di collegamento con l'ambiente esterno, munite di griglie, aeratori, ecc. capaci di garantire adeguato ricambio di aria, ma di limitare il passaggio di piccoli animali e/o grossi insetti;

5) lo strato di tenuta all'acqua sarà realizzato, a seconda della soluzione costruttiva prescelta, con membrane in fogli o prodotti fluidi da stendere in sito fino, a realizzare uno strato continuo.

a) Le caratteristiche delle membrane sono quelle indicate nell'articolo su prodotti per le coperture. In fase di posa si dovrà curare: la corretta realizzazione dei giunti utilizzando eventualmente materiali ausiliari (adesivi, ecc.), e le modalità di realizzazione previste dal progetto e/o consigliate dal produttore nella sua documentazione tecnica, ivi incluse le prescrizioni sulle condizioni ambientali (umidità, temperatura, ecc.) e di sicurezza. Attenzione particolare sarà data all'esecuzione di bordi, punti particolari, risvolti, ecc., ove possono verificarsi infiltrazioni sotto lo strato.

b) Le caratteristiche dei prodotti fluidi e/o in pasta sono quelle indicate nell'articolo sui prodotti per le coperture. In fase di posa si dovrà porre cura nel seguire le indicazioni del progetto e/o del fabbricante, allo scopo di ottenere strati uniformi e dello spessore previsto, che garantiscano continuità anche nei punti particolari quali risvolti, asperità, elementi verticali (camini, aeratori, ecc.).

Sarà curato, inoltre, che le condizioni ambientali (temperatura, umidità, ecc.) od altre situazioni (presenza di polvere, tempi di maturazione, ecc.) siano rispettate, per favorire una esatta rispondenza del risultato finale alle ipotesi di progetto;

6) lo strato filtrante, quando previsto, sarà realizzato, a seconda della soluzione costruttiva prescelta, con fogli di nontessuto sintetico od altro prodotto adatto accettato dalla Direzione dei lavori. Sarà curata la sua corretta collocazione nel sistema di copertura e la sua congruenza rispetto all'ipotesi di funzionamento con particolare attenzione rispetto a possibili punti difficili;

7) lo strato di protezione sarà realizzato secondo la soluzione costruttiva indicata dal progetto.

I materiali (verniciature, granigliature, lamine, ghiaietto, ecc.) risponderanno alle prescrizioni previste nell'articolo loro applicabile.

Nel caso di protezione costituita da pavimentazione, quest'ultima sarà eseguita secondo le indicazioni del progetto e/o secondo le prescrizioni previste per le pavimentazioni curando che non si formino incompatibilità meccaniche, chimiche, ecc. tra la copertura e la pavimentazione sovrastante;

8) lo strato di pendenza è solitamente integrato in altri strati, pertanto si rinvia per i materiali allo strato funzionale che lo ingloba. Per quanto riguarda la realizzazione, si curerà che il piano (od i piani) inclinato che lo concretizza abbia il corretto orientamento verso gli eventuali punti di confluenza e che, nel piano, non si formino avvallamenti più o meno estesi che ostacolino il deflusso dell'acqua. Si cureranno inoltre le zone raccordate all'incontro con camini, aeratori, ecc.

9) lo strato di barriera o schermo al vapore sarà realizzato con membrane di adeguate caratteristiche (vedere l'articolo sui prodotti per le coperture continue). Nella fase di posa sarà curata la continuità dello strato fino alle zone di sfogo (bordi, aeratori, ecc.); inoltre saranno seguiti gli accorgimenti già descritti per lo strato di tenuta all'acqua.

10) per gli altri strati complementari riportati nella norma UNI 8178, si dovranno adottare soluzioni costruttive che impieghino uno dei materiali ammessi dalla norma stessa. Il materiale prescelto dovrà rispondere alle prescrizioni previste nell'articolo di questo Capitolato ad esso applicabile.

Per la realizzazione in opera si seguiranno le indicazioni del progetto e/o le indicazioni fornite dal produttore ed accettate dalla Direzione dei lavori, ivi comprese quelle relative alle condizioni ambientali e/o alle precauzioni da seguire nelle fasi di cantiere.

36.4 - Il Direttore dei lavori, per la realizzazione delle coperture piane, opererà come segue:

a) nel corso dell'esecuzione dei lavori (con riferimento ai tempi e alle procedure) il Direttore dei lavori verificherà che i materiali impiegati e le tecniche di posa siano effettivamente quelle prescritte che, almeno per gli strati più significativi, il risultato finale sia coerente con le prescrizioni di progetto e, comunque, con la funzione attribuita all'elemento o strato considerato.

In particolare saranno verificati: i collegamenti tra gli strati; la realizzazione dei giunti/sovrapposizioni (per gli strati realizzati con pannelli, fogli ed in genere con prodotti preformati); l'esecuzione accurata dei bordi e dei punti particolari. Ove siano richieste lavorazioni in sito verranno verificate con semplici metodi da cantiere: le resistenze meccaniche (portate, punzonamenti, resistenze a flessione); le adesioni o connessioni fra strati (o, quando richiesta, l'esistenza di completa separazione); la tenuta all'acqua, all'umidità, ecc.;

b) a conclusione dell'opera il Direttore dei lavori farà eseguire prove (anche localizzate) di funzionamento formando battenti di acqua, condizioni di carico, di punzonamento, ecc. che siano significativi delle ipotesi previste dal progetto o dalla realtà.

Egli avrà cura, inoltre, di far aggiornare e raccogliere i disegni costruttivi più significativi unitamente alla descrizione e/o alle schede tecniche dei prodotti impiegati (specialmente quelli non visibili ad opera ultimata) e alle prescrizioni attinenti la successiva manutenzione.

Articolo 37

ESECUZIONE DI COPERTURE DISCONTINUE (A FALDA)

37.1 - Le coperture discontinue (a falda) sono quelle in cui l'elemento di tenuta all'acqua assicura la sua funzione solo per valori della pendenza maggiori di un minimo, che dipendono prevalentemente dal materiale e dalla conformazione dei prodotti.

Esse sono convenzionalmente suddivise nelle seguenti categorie:

- coperture senza elemento termoisolante, con strato di ventilazione oppure senza;
- coperture con elemento termoisolante, con strato di ventilazione oppure senza.

37.2 - Quando non è diversamente descritto negli altri documenti progettuali (o quando questi non sono sufficientemente dettagliati), ciascuna delle categorie sopracitate sarà composta dai seguenti strati funzionali (definiti secondo la norma UNI 8178; nelle soluzioni costruttive uno strato può assolvere ad una o più funzioni).

a) Le coperture non termoisolate e non ventilate avranno quali strati ed elementi fondamentali:

1) l'elemento portante; con funzione di sopportare i carichi permanenti ed i sovraccarichi della copertura;
2) lo strato di pendenza, con funzione di portare la pendenza al valore richiesto (questa funzione è sempre integrata in altri strati);

3) l'elemento di supporto, con funzione di sostenere gli strati ad esso appoggiati e di trasmettere la forza all'elemento portante;

4) l'elemento di tenuta: con funzione di conferire alle coperture una prefissata impermeabilità all'acqua meteorica e di resistere alle azioni meccaniche-fisiche e chimiche indotte dall'ambiente esterno e dall'uso.

b) La copertura non termoisolata e ventilata avrà quali strati ed elementi funzionali:

1) lo strato di ventilazione, con funzione di contribuire al controllo delle caratteristiche igrotermiche attraverso ricambi d'aria naturali o forzati;

2) lo strato di pendenza (sempre integrato);

3) l'elemento portante;

4) l'elemento di supporto;

5) l'elemento di tenuta.

c) La copertura termoisolata e non ventilata avrà quali strati ed elementi fondamentali:

1) l'elemento termoisolante, con funzione di portare al valore richiesto la resistenza termica globale della copertura;

2) lo strato di pendenza (sempre integrato);

3) l'elemento portante;

4) lo strato di schermo al vapore o barriera al vapore, con funzione di impedire (schermo) o di ridurre (barriera) il passaggio del vapore d'acqua e per controllare il fenomeno della condensa;

5) l'elemento di supporto;

6) l'elemento di tenuta.

d) La copertura termoisolata e ventilata avrà quali strati ed elementi fondamentali:

1) l'elemento termoisolante;

2) lo strato di ventilazione;

3) lo strato di pendenza (sempre integrato);

4) l'elemento portante;

5) l'elemento di supporto;

6) l'elemento di tenuta.

e) La presenza di altri strati funzionali (complementari), eventualmente necessari perché dovuti alla soluzione costruttiva scelta, dovrà essere coerente con le indicazioni della norma UNI 8178 sia per quanto riguarda i materiali utilizzati, sia per quanto riguarda la collocazione nel sistema di copertura.

37.3 - Per la realizzazione degli strati si utilizzeranno i materiali indicati nel progetto; ed ove non sia specificato in dettaglio nel progetto od a suo completamento si rispetteranno le seguenti prescrizioni :

1) per l'elemento portante vale quanto riportato in 40.3.

2) Per l'elemento termoisolante vale quanto indicato in 40.3.

3) Per l'elemento di supporto, a seconda della tecnologia costruttiva adottata, si farà riferimento alle prescrizioni già date nel presente Capitolato per i prodotti di legno, le malte di cemento, i profilati metallici, i getti di calcestruzzo, gli elementi preformati di base di materie plastiche. Si verificherà, durante l'esecuzione, la sua rispondenza alle prescrizioni del progetto e l'adeguatezza nel trasmettere i carichi all'elemento portante e nel sostenere lo strato sovrastante.

4) L'elemento di tenuta all'acqua sarà realizzato con i prodotti previsti dal progetto e che rispettino anche le prescrizioni previste nell'articolo sui prodotti per le coperture discontinue. In fase di posa si dovrà curare la corretta realizzazione dei giunti e/o delle sovrapposizioni, utilizzando gli accessori (ganci, viti, ecc.) e le modalità esecutive previste dal progetto e/o consigliate dal produttore nella sua documentazione tecnica, ed accettate dalla Direzione dei lavori, ivi incluse le prescrizioni sulle condizioni ambientali (umidità, temperatura, ecc.) e di sicurezza.

Attenzione particolare sarà data alla realizzazione di bordi e punti particolari e, comunque, ove è previsto l'uso di pezzi speciali ed il coordinamento con opere di completamento e finitura (scossaline, gronde, colmi, camini, ecc.).

5) Per lo strato di ventilazione vale quanto riportato in 40.3; inoltre, nel caso di coperture con tegole posate su un elemento di supporto discontinuo, la ventilazione può essere costituita dalla somma delle microventilazioni sottotegola.

6) Lo strato di schermo al vapore o barriera al vapore sarà realizzato come indicato in 40.3, comma 9).

7) Per gli altri strati complementari, il materiale prescelto dovrà rispondere alle prescrizioni previste nell'articolo di questo Capitolato ad esso applicabile. Per la realizzazione in opera, si seguiranno le indicazioni del progetto e/o le indicazioni fornite dal produttore, ed accettate dalla Direzione dei lavori, ivi comprese quelle relative alle condizioni ambientali e/o alle precauzioni da seguire nelle fasi di cantiere.

37.4 - Il Direttore dei lavori, per la realizzazione delle coperture discontinue (a falda), opererà come segue:

a) nel corso dell'esecuzione dei lavori (con riferimento ai tempi e alle procedure) il Direttore dei lavori verificherà che i materiali impiegati e le tecniche di posa siano effettivamente quelle prescritte e, almeno per gli strati più significativi, il risultato finale sia coerente con le prescrizioni di progetto e, comunque, con la funzione attribuita all'elemento o strato considerato.

In particolare saranno verificati: i collegamenti tra gli strati; la realizzazione dei giunti/sovrapposizioni dei singoli prodotti, costituenti uno strato, l'esecuzione accurata dei bordi e dei punti particolari ove saranno richieste lavorazioni in sito.

Saranno verificati con semplici metodi da cantiere: le resistenze meccaniche (portate, punzonamenti, resistenza a flessione; ecc.; la impermeabilità dello strato di tenuta d'acqua, la continuità (o discontinuità) degli strati, ecc.;

b) a conclusione dell'opera il Direttore dei lavori farà eseguire prove (anche localizzate) per verificare la tenuta all'acqua, le condizioni di carico (frecce), la resistenza ad azioni localizzate e quant'altro può essere verificato direttamente in sito, a fonte dell'ipotesi di progetto, di funzionamento formando battenti di acqua, condizioni di carico, di punzonamento, ecc. che siano significativi delle ipotesi previste dal progetto o dalla realtà.

Egli avrà cura, inoltre, di far aggiornare e raccogliere i disegni costruttivi più significativi unitamente alla descrizione e/o alle schede tecniche dei prodotti impiegati (specialmente quelli non visibili ad opera ultimata) e alle prescrizioni attinenti la successiva manutenzione.

Articolo 38

OPERE DI IMPERMEABILIZZAZIONE

38.1 - Le opere di impermeabilizzazione servono a limitare (o ridurre entro valori prefissati) il passaggio di acqua (sotto forma liquida o gassosa) attraverso una parte dell'edificio (pareti, fondazioni, pavimenti, controterra, ecc.) o comunque, lo scambio igrometrico tra ambienti.

Esse si dividono in:

- impermeabilizzazioni costituite da strati continui (o discontinui) di prodotti;
- impermeabilizzazioni realizzate mediante la formazione di intercapedini ventilate.

38.2 - Le impermeabilizzazioni, si suddividono nelle seguenti categorie:

- a) impermeabilizzazioni di coperture continue o discontinue;
- b) impermeabilizzazioni di pavimentazioni;
- c) impermeabilizzazioni di opere interrato;
- d) impermeabilizzazioni di elementi verticali (con risalita d'acqua).

38.3 - Per la realizzazione delle diverse categorie si utilizzeranno i materiali e le modalità indicate negli altri documenti progettuali; ove non siano specificate in dettaglio nel progetto od a suo completamento si rispetteranno le seguenti prescrizioni:

- 1) per le impermeabilizzazioni di coperture, vedere artt. 40 e 41;
- 2) per le impermeabilizzazioni di pavimentazioni, vedere art. 46;
- 3) per le impermeabilizzazioni di opere interrato valgono le prescrizioni seguenti:

a) per le soluzioni che adottino membrane in foglio o rotolo, si sceglieranno i prodotti che, per resistenza meccanica a trazione, agli urti ed alla lacerazione meglio si prestano a sopportare l'azione del

materiale di reinterro (che comunque dovrà essere ricollocato con le dovute cautele). Le resistenze predette potranno essere raggiunte mediante strati complementari e/o di protezione ed essere completate da soluzioni adeguate per ridurre entro limiti accettabili le azioni di insetti, muffe, radici e sostanze chimiche presenti nel terreno.

Inoltre, durante la realizzazione, si curerà che risvolti, punti di passaggio di tubazioni, ecc. siano accuratamente eseguiti, onde evitare sollecitazioni localizzate o provocare distacchi e punti di infiltrazione;

b) per le soluzioni che adottano prodotti rigidi in lastre, fogli sagomati e similari (con la formazione di interspazi per la circolazione di aria), si opererà come indicato nel punto *a)* per la resistenza meccanica. Per le soluzioni ai bordi e nei punti di attraversamento di tubi, ecc., si eseguirà con cura la soluzione adottata in modo da non costituire punti di infiltrazione e di debole resistenza meccanica;

c) per le soluzioni che adottano intercapedini di aria, si curerà la realizzazione della parete più esterna (a contatto con il terreno) in modo da avere continuità ed adeguata resistenza meccanica. Al fondo dell'intercapedine si realizzeranno opportuni drenaggi dell'acqua che limitino il fenomeno di risalita capillare nella parete protetta;

d) per le soluzioni che adottano prodotti applicati fluidi od in pasta si sceglieranno prodotti che possiedano caratteristiche di impermeabilità ed anche di resistenza meccanica (urti, abrasioni, lacerazioni). Le resistenze predette potranno essere raggiunte mediante strati complementari e/o di protezione ed essere completate da soluzioni adeguate, per ottenere valori accettabili di resistenza ad agenti biologici quali radici, insetti, muffe, ecc., nonché di resistenza alle possibili sostanze chimiche presenti nel terreno.

Durante l'esecuzione si curerà la corretta realizzazione di risvolti e di bordi, nonché di punti particolari (per esempio: i passaggi di tubazioni), in modo da evitare possibili zone di infiltrazione e/o distacco.

La preparazione del fondo, l'eventuale preparazione del prodotto (miscelazioni, ecc.), le modalità di applicazione, ivi comprese le condizioni ambientali (temperatura ed umidità) e quelle di sicurezza, saranno quelle indicate dal produttore nella sua documentazione tecnica ed accettate dalla Direzione dei lavori;

4) per le impermeabilizzazioni di elementi verticali (con risalita d'acqua), si eseguiranno strati impermeabili (o drenanti) che impediscano o riducano al minimo il passaggio di acqua per capillarità, ecc. Gli strati si eseguiranno con fogli, prodotti spalmati, malte speciali, ecc., curandone la continuità e la collocazione corretta nell'elemento.

L'utilizzo di estrattori di umidità per murature, malte speciali ed altri prodotti similari, sarà ammesso solo con prodotti di provata efficacia ed osservando scrupolosamente le indicazioni del progetto e del produttore per la loro realizzazione.

38.4 - Il Direttore dei lavori, per la realizzazione delle opere di impermeabilizzazione, opererà come segue:

a) nel corso dell'esecuzione dei lavori (con riferimento ai tempi e alle procedure) il Direttore dei lavori verificherà che i materiali impiegati e le tecniche di posa siano effettivamente quelle prescritte, almeno per gli strati più significativi, il risultato finale sia coerente con le prescrizioni di progetto e, comunque, con la funzione attribuita all'elemento o strato considerato.

In particolare saranno verificati: i collegamenti tra gli strati; la realizzazione dei giunti/sovrapposizioni dei singoli prodotti, costituenti uno strato, l'esecuzione accurata dei bordi e dei punti particolari ove saranno richieste lavorazioni in sito.

Saranno verificati con semplici metodi da cantiere: le resistenze meccaniche (portate, punzonamenti, resistenza a flessione; ecc.); la impermeabilità dello strato di tenuta d'acqua, la continuità (o discontinuità) degli strati, ecc...;

b) a conclusione dell'opera il Direttore dei lavori farà eseguire prove (anche localizzate) per verificare la resistenza ad azioni meccaniche, l'interconnessione e la compatibilità con altre parti dell'edificio e con le eventuali opere di completamento.

Egli avrà cura, di far aggiornare e raccogliere i disegni costruttivi, unitamente alle schede tecniche di prodotti ed alle eventuali prescrizioni per la manutenzione.

Articolo 39

SISTEMI DI RIVESTIMENTI INTERNI ED ESTERNI

39.1 - Si definisce sistema di rivestimento il complesso di strati di prodotti della stessa natura o di natura diversa, omogenei o disomogenei, che realizzano la finitura dell'edificio. I sistemi di rivestimento si distinguono, a seconda della loro funzione, in:

- rivestimenti per esterno e per interno;
- rivestimenti protettivi in ambienti con specifica aggressività;
- rivestimenti protettivi di materiali lapidei, legno, ferro, metalli non ferrosi, ecc.

39.2 - Sistemi realizzati con prodotti rigidi.

Questi sistemi devono essere realizzati secondo le prescrizioni del progetto e a completamento del progetto, con le indicazioni seguenti:

a) per le piastrelle di ceramica (o lastre di pietra, ecc. con dimensioni e pesi simili) si procederà alla posa su letto di malta, svolgendo funzioni di strato di collegamento e di compensazione, e curando la sufficiente continuità dello strato stesso, dello spessore, delle condizioni ambientali di posa (temperatura ed umidità) e di maturazione. Si valuterà inoltre la composizione della malta, onde evitare successivi fenomeni di incompatibilità chimica o termica con il rivestimento e/o con il supporto.

Durante la posa del rivestimento si curerà l'esecuzione dei giunti, il loro allineamento, la planarità della superficie risultante ed il rispetto di eventuali motivi ornamentali. In alternativa alla posa con letto di malta, si procederà all'esecuzione di uno strato ripartitore avente adeguate caratteristiche di resistenza meccanica, planarità, ecc., in modo da applicare, successivamente, uno strato di collegamento (od ancoraggio) costituito da adesivi aventi adeguata compatibilità chimica e termica con lo strato ripartitore e con il rivestimento. Durante la posa si procederà come sopra descritto;

b) per le lastre di pietra, calcestruzzo, fibrocemento e prodotti simili si procederà alla posa mediante fissaggi meccanici (elementi ad espansione, elementi a fissaggio chimico, ganci, zanche e simili), a loro volta ancorati direttamente nella parte muraria e/o su tralici o simili. I sistemi di fissaggio devono garantire, comunque, un'adeguata resistenza meccanica per sopportare il peso proprio e del rivestimento, resistere alle corrosioni, permettere piccole regolazioni dei singoli pezzi durante il fissaggio ed il loro movimento in opera dovuto a variazioni termiche.

Il sistema nel suo insieme deve avere comportamento termico accettabile, nonché evitare di essere sorgente di rumore inaccettabile dovuto a vento, pioggia, ecc. ed assolvere le altre funzioni ad esso affidate quali tenuta all'acqua, ecc. Durante la posa del rivestimento si cureranno gli effetti estetici previsti, l'allineamento o comunque la corretta esecuzione dei giunti (sovrapposizioni, ecc.), la corretta forma della superficie risultante, ecc.;

c) per le lastre, pannelli, ecc. a base di metallo o materia plastica, si procederà analogamente a quanto descritto in *b)* per le lastre in pietra, calcestruzzo, ecc.

Si curerà, in base alle funzioni attribuite dal progetto al rivestimento, l'esecuzione dei fissaggi e la collocazione rispetto agli strati sottostanti onde evitare incompatibilità termiche, chimiche od elettriche. Saranno considerate le possibili vibrazioni (o rumore) indotte da vento, pioggia, ecc.

Verranno inoltre verificati i motivi estetici, l'esecuzione dei giunti, la loro eventuale sigillatura, ecc.

39.3 - Sistemi realizzati con prodotti flessibili.

Questi sistemi devono essere realizzati secondo le prescrizioni date nel progetto, con prodotti costituiti da carte da parati (a base di carta, tessili, fogli di materia plastica o loro abbinamenti) aventi le caratteristiche riportate nell'articolo loro applicabile e a completamento del progetto, devono rispondere alle indicazioni seguenti.

A seconda del supporto (intonaco, legno, ecc.), si procederà alla sua pulizia ed asportazione dei materiali esistenti, nonché al riempimento di fessure e piccoli fori, alla spianatura di piccole asperità, ecc. avendo cura di eliminare, al termine, la polvere ed i piccoli frammenti che possono successivamente collocarsi tra il foglio ed il supporto durante la posa.

Si stenderà uno strato di fondo (fissativo), solitamente costituito dallo stesso adesivo che si userà per l'incollaggio (ma molto più diluito con acqua), in modo da rendere uniformemente assorbente il supporto stesso e da chiudere i pori più grandi. Nel caso di supporti molto irregolari e nella posa di rivestimenti

particolarmente sottili e lisci (esempio tessili), si provvederà ad applicare uno strato intermedio di carta fodera o prodotto simile, allo scopo di ottenere la levigatezza e la continuità volute.

Si applica infine il telo di finitura, curando il suo taglio preliminare in lunghezza e curando la concordanza dei disegni, la necessità di posare i teli con andamento alternato, ecc.

Durante l'applicazione si curerà la realizzazione dei giunti, la quantità di collante applicato, l'esecuzione dei punti particolari (angoli, bordi di porte, finestre, ecc.), facendo le opportune riprese in modo da garantire la continuità dei disegni e comunque, la scarsa percepibilità dei giunti.

39.4 - Sistemi realizzati con prodotti fluidi.

Questi sistemi devono essere realizzati, secondo le prescrizioni date nel progetto, con prodotti costituiti da pitture, vernici impregnanti, ecc. aventi le caratteristiche riportate nell'articolo loro applicabile e, a completamento del progetto, devono rispondere alle indicazioni seguenti:

a) Su pietre naturali ed artificiali:

- impregnazione della superficie con siliconi o olii fluorurati, non pellicolanti, resistenti alle radiazioni U.V., al dilavamento, agli agenti corrosivi presenti nell'atmosfera.

b) Su intonaci esterni:

- tinteggiatura della superficie con tinte alla calce o ai silicati inorganici;
- pitturazione della superficie con pitture organiche.

c) Su intonaci interni:

- tinteggiatura della superficie con tinte alla calce, o ai silicati inorganici;
- pitturazione della superficie con pitture organiche o ai silicati organici;
- rivestimento della superficie con materiale plastico a spessore;
- tinteggiatura della superficie con tinte a tempera.

d) Su prodotti di legno e di acciaio.

I sistemi si intendono realizzati secondo le prescrizioni del progetto e, in loro mancanza (od a loro integrazione), si intendono realizzati secondo le indicazioni date dal produttore ed accettate dalla Direzione dei lavori; le informazioni saranno fornite secondo le norme UNI 8758 o UNI 8760 e riguarderanno:

- criteri e materiali di preparazione del supporto;

- criteri e materiali per realizzare l'eventuale strato di fondo, ivi comprese le condizioni ambientali (temperatura, umidità) del momento della realizzazione e del periodo di maturazione e le condizioni per la successiva operazione;

- criteri e materiali per realizzare l'eventuale strato intermedio, ivi comprese le condizioni citate all'alinea precedente per la realizzazione e maturazione;

- criteri e materiali per lo strato di finiture, ivi comprese le condizioni citate al secondo alinea.

e) Durante l'esecuzione, per tutti i tipi predetti, si cureranno, per ogni operazione, la completa esecuzione degli strati, la realizzazione dei punti particolari, le condizioni ambientali (temperatura, umidità) e la corretta condizione dello strato precedente (essiccazione, maturazione, assenza di bolle, ecc.), nonché le prescrizioni relative alle norme di igiene e sicurezza.

39.5 - Il Direttore dei lavori, per la realizzazione del sistema di rivestimento opererà come segue:

a) nel corso dell'esecuzione dei lavori (con riferimento ai tempi ed alle procedure) il Direttore dei lavori verificherà che i materiali impiegati e le tecniche di posa siano effettivamente quelle prescritte e che almeno per gli strati più significativi, il risultato delle operazioni predette sia coerente con le prescrizioni di progetto e comunque, con la funzione che è attribuita all'elemento o strato realizzato.

In particolare saranno verificati:

- per i rivestimenti rigidi, le modalità di fissaggio, la corretta esecuzione dei giunti e quanto riportato nel punto loro dedicato, eseguendo verifiche intermedie di resistenza meccanica, ecc.;

- per i rivestimenti con prodotti flessibili (fogli), la corretta esecuzione delle operazioni descritte nel relativo punto;

- per i rivestimenti fluidi od in pasta, il rispetto delle prescrizioni di progetto o concordate come detto nel punto a), verificando la loro completezza, specialmente delle parti difficilmente controllabili al termine dei lavori;

b) a conclusione dei lavori, il Direttore dei lavori farà eseguire prove (anche localizzate) e con facili mezzi da cantiere creando sollecitazioni compatibili con quelle previste dal progetto o, comunque,

simulanti le sollecitazioni dovute all'ambiente, agli utenti futuri, ecc. Per i rivestimenti rigidi egli verificherà, in particolare, il fissaggio e l'aspetto delle superfici risultanti; per i rivestimenti in fogli: l'effetto finale e l'adesione al supporto; per quelli fluidi: la completezza, l'assenza di difetti locali e l'aderenza al supporto.

Articolo 40

OPERE DI VETRAZIONE E SERRAMENTISTICA

- Le opere di vetrazione sono quelle che comportano la collocazione in opera di lastre di vetro (o prodotti simili sempre comunque in funzione di schermo) sia in luci fisse sia in ante fisse o mobili di finestre, portafinestre o porte.

- Le opere di serramentistica sono quelle relative alla collocazione di serramenti (infissi) nei vani aperti delle parti murarie destinate a riceverli.

40.1 - Le opere di vetrazione devono essere realizzate con i materiali e le modalità previsti dal progetto e, ove questo non sia sufficientemente dettagliato, valgono le prescrizioni seguenti:

a) le lastre di vetro, in relazione al loro comportamento meccanico, devono essere scelte tenendo conto delle loro dimensioni, delle sollecitazioni previste dovute a carico di vento e neve, delle sollecitazioni dovute ad eventuali sbattimenti ed alle deformazioni prevedibili del serramento.

Per la loro scelta devono essere considerate le esigenze di isolamento termico, acustico, di trasmissione luminosa, di trasparenza o traslucidità, di sicurezza sia ai fini antinfortunistici, sia di resistenza alle effrazioni, atti vandalici, ecc.

Per la valutazione dell'adeguatezza delle lastre alle prescrizioni predette, in mancanza di prescrizioni nel progetto si intendono adottati i criteri stabiliti nelle norme UNI per l'isolamento termico ed acustico, la sicurezza, ecc. (UNI 7143, UNI 7144, UNI 7170 e UNI 7697).

Gli smussi ai bordi e negli angoli devono prevenire possibili scagliature.

b) I materiali di tenuta, se non precisati nel progetto, sono scelti in relazione alla conformazione e alle dimensioni delle scanalature (o battente aperto con ferma vetro) per quanto riguarda lo spessore, le dimensioni in genere e la capacità di adattarsi alle deformazioni elastiche dei telai fissi e delle ante apribili e alla resistenza alle sollecitazioni dovute ai cicli termoigrometrici tenuto conto delle condizioni microlocali che si creano all'esterno rispetto all'interno, ecc., e tenuto conto del numero, posizione e caratteristiche dei tasselli di appoggio, periferici e spaziatori.

Nel caso di lastre posate senza serramento, gli elementi di fissaggio (squadrette, tiranti, ecc.) devono avere adeguata resistenza meccanica, essere preferibilmente di metallo non ferroso o comunque protetto dalla corrosione. Tra gli elementi di fissaggio e la lastra deve essere interposto un materiale elastico e durabile alle azioni climatiche.

c) La posa in opera deve avvenire previa eliminazione di depositi e di materiali dannosi dalle lastre, serramenti, ecc. e collocando i tasselli di appoggio in modo da far trasmettere correttamente il peso della lastra al serramento; i tasselli di fissaggio servono a mantenere la lastra nella posizione prefissata. Le lastre che possono essere urtate devono essere rese visibili con opportuni segnali (motivi ornamentali, maniglie, ecc.).

La sigillatura dei giunti tra lastra e serramento deve essere continua in modo da eliminare ponti termici ed acustici. Per i sigillanti e gli adesivi si devono rispettare le prescrizioni previste dal fabbricante per la preparazione e le condizioni ambientali di posa e di manutenzione. Comunque la sigillatura deve essere conforme a quella richiesta dal progetto od effettuata sui prodotti utilizzati per qualificare il serramento nel suo insieme.

L'esecuzione effettuata secondo la norma UNI 6534 potrà essere considerata conforme alla richiesta del presente Capitolato, nei limiti di validità della norma stessa.

40.2 - La realizzazione della posa dei serramenti deve essere effettuata come indicato nel progetto e quando non precisato deve avvenire secondo le prescrizioni seguenti.

a) Le finestre devono essere collocate su propri controtelai e fissate con i mezzi previsti dal progetto e, comunque, in modo da evitare sollecitazioni localizzate. Il giunto tra controtelaio e telaio fisso, se non progettato in dettaglio onde mantenere le prestazioni richieste al serramento, dovrà essere eseguito con le seguenti attenzioni:

- deve essere assicurata la tenuta all'aria e l'isolamento acustico;

- gli interspazi devono essere sigillati con materiale comprimibile e che resti elastico nel tempo; se ciò non fosse sufficiente (giunti larghi più di 8 mm), si sigillerà anche con apposito sigillante capace di mantenere l'elasticità nel tempo e di aderire al materiale dei serramenti;

- il fissaggio deve resistere alle sollecitazioni che il serramento trasmette sotto l'azione del vento o di carichi dovuti all'utenza (comprese le false manovre).

b) La posa con contatto diretto tra serramento e parte muraria deve avvenire:

- assicurando il fissaggio con l'ausilio di elementi meccanici (zanche, tasselli ad espansione, ecc.);

- sigillando il perimetro esterno con malta, previa eventuale interposizione di elementi separatori quale nontessuti, fogli, ecc.;

- curando l'immediata pulizia delle parti che possono essere danneggiate (macchiate, corrose, ecc.) dal contatto con la malta.

c) Le porte devono essere posate in opera analogamente a quanto indicato per le finestre; inoltre si dovranno curare le altezze di posa rispetto al livello del pavimento finito. Per le porte con alte prestazioni meccaniche (anteffrazione), acustiche, termiche o di comportamento al fuoco, si rispetteranno inoltre le istruzioni per la posa date dal fabbricante ed accettate dalla Direzione dei lavori.

40.3 - Il Direttore dei lavori, per la realizzazione opererà come segue:

a) nel corso dell'esecuzione il Direttore dei lavori (con riferimento ai tempi ed alle procedure) verificherà via via che i materiali impiegati e le tecniche di posa siano effettivamente quelle prescritte.

In particolare saranno verificati: la realizzazione delle sigillature tra lastre di vetro e telai e tra i telai fissi e I controtelai, l'esecuzione dei fissaggi per le lastre non intelaiate e il rispetto delle prescrizioni di progetto, del Capitolato e del produttore per i serramenti con altre prestazioni;

b) a conclusione dei lavori il Direttore dei lavori eseguirà verifiche visive della corretta messa in opera e della completezza di giunti, sigillature, ecc. Saranno eseguiti controlli orientativi circa la forza di apertura e chiusura dei serramenti (stimandole con la forza corporea necessaria), l'assenza di punti di attrito non previsti, e prove orientative di tenuta all'acqua, con spruzzatori a pioggia, ed all'aria, con l'uso di fumogeni, ecc. Nelle grandi opere i controlli predetti potranno avere carattere casuale e statistico. Egli avrà cura di far aggiornare e raccogliere i disegni costruttivi più significativi unitamente alla descrizione e/o schede tecniche dei prodotti impiegati (specialmente quelli non visibili ad opera ultimata) e alle prescrizioni attinenti la successiva manutenzione.

Articolo 41

ESECUZIONE DELLE PARETI ESTERNE E PARTIZIONI INTERNE

41.1 - La parete esterna è il sistema edilizio avente la funzione di separare e conformare gli spazi interni al sistema rispetto all'esterno.

Si intende per partizione interna un sistema edilizio avente funzione di dividere e conformare gli spazi interni del sistema edilizio.

Nell'esecuzione delle pareti esterne, si terrà conto della loro tipologia (trasparente, portante, portata, monolitica, ad intercapedine, termoisolata, ventilata) e della loro collocazione (a cortina, a semicortina od inserita).

Nell'esecuzione delle partizioni interne, si terrà conto della loro classificazione in partizione semplice (solitamente realizzata con piccoli elementi e leganti umidi) o partizione prefabbricata (solitamente realizzata con montaggio in sito di elementi predisposti per essere assemblati a secco).

41.2 - Quando non è diversamente descritto negli altri documenti progettuali (o quando questi non sono sufficientemente dettagliati), si intende che ciascuna delle categorie di parete sopracitata è composta da più strati funzionali (costruttivamente uno strato può assolvere a più funzioni), che devono essere realizzati come segue.

a) Le pareti a cortina (facciate continue) saranno realizzate utilizzando materiali e prodotti rispondenti al presente Capitolato (vetro, isolanti, sigillanti, pannelli, finestre, elementi portanti, ecc.).

Le parti metalliche si intendono lavorate in modo da non subire microfessure o comunque danneggiamenti ed, a seconda del metallo, opportunamente protette dalla corrosione.

Durante il montaggio si curerà la corretta esecuzione dell'elemento di supporto ed il suo ancoraggio alla struttura dell'edificio, eseguendo (per parti) verifiche della corretta esecuzione delle giunzioni (bullonature, saldature, ecc.) e del rispetto delle tolleranze di montaggio e dei giochi. Si effettueranno prove di carico (anche per parti) prima di procedere al successivo montaggio degli altri elementi.

La posa dei pannelli di tamponamento, dei telai, dei serramenti, ecc., sarà effettuata rispettando le tolleranze di posizione e utilizzando i sistemi di fissaggio previsti. I giunti saranno eseguiti secondo il progetto e, comunque, posando correttamente le guarnizioni ed i sigillanti, in modo da garantire le prestazioni di tenuta all'acqua, all'aria, di isolamento termico, acustico, ecc. e tenendo conto dei movimenti localizzati della facciata e dei suoi elementi, dovuti a variazioni termiche, pressione del vento, ecc. La posa di scossaline coprigiunti, ecc. avverrà in modo da favorire la protezione e la durabilità dei materiali protetti ed in modo che le stesse non siano danneggiate dai movimenti delle facciate.

Il montaggio dei vetri e dei serramenti avverrà secondo le indicazioni date nell'articolo a loro dedicato.

b) Le pareti esterne o partizioni interne realizzate a base di elementi di laterizio, calcestruzzo, calcio silicato, pietra naturale o ricostruita e prodotti similari saranno realizzate con le modalità descritte nell'articolo sulle opere di muratura, tenendo conto delle modalità di esecuzione particolari (giunti, sovrapposizioni, ecc.), richieste quando la muratura ha compiti di isolamento termico, acustico, resistenza al fuoco, ecc. Per gli altri strati presenti morfologicamente e con precise funzioni di isolamento termico, acustico, barriera al vapore, ecc., si rinvia alle prescrizioni date nell'articolo relativo alle coperture.

Per gli intonaci ed i rivestimenti in genere si rinvia all'articolo sull'esecuzione di queste opere. Comunque, in relazione alle funzioni attribuite alle pareti ed al livello di prestazione richiesto, si curerà la realizzazione dei giunti, la connessione tra gli strati e le compatibilità meccaniche e chimiche.

Nel corso dell'esecuzione si curerà la completa realizzazione dell'opera, con attenzione alle interferenze con altri elementi (impianti), all'esecuzione dei vani di porte e finestre, alla realizzazione delle camere d'aria o di strati interni, curando che non subiscano schiacciamenti, discontinuità, ecc. non coerenti con la funzione dello strato.

c) Le partizioni interne costituite da elementi predisposti per essere assemblati in sito (con o senza piccole opere di adeguamento nelle zone di connessione con le altre pareti o con il soffitto) devono essere realizzate con prodotti rispondenti alle prescrizioni date nell'articolo sui prodotti per pareti esterne e partizioni interne.

Nell'esecuzione si seguiranno le modalità previste dal produttore (ivi incluso l'utilizzo di appositi attrezzi) ed approvate dalla Direzione dei lavori. Si curerà la corretta predisposizione degli elementi che svolgono anche funzione di supporto, in modo da rispettare le dimensioni, le tolleranze ed i giochi previsti o comunque necessari ai fini del successivo assemblaggio degli altri elementi. Si curerà che gli elementi di collegamento e di fissaggio vengano posizionati ed installati in modo da garantire l'adeguata trasmissione delle sollecitazioni meccaniche. Il posizionamento di pannelli, vetri, elementi di completamento, ecc. sarà realizzato con l'interposizione di guarnizioni, distanziatori, ecc. che garantiscano il raggiungimento dei livelli di prestazione previsti e sarà completato con sigillature, ecc.

Il sistema di giunzione nel suo insieme deve completare il comportamento della parete e deve essere eseguito secondo gli schemi di montaggio previsti; analogamente si devono eseguire, secondo gli schemi previsti e con accuratezza, le connessioni con le pareti murarie, con i soffitti, ecc.

Articolo 42

ESECUZIONE DELLE PAVIMENTAZIONI

42.1 - La pavimentazione è un sistema edilizio avente lo scopo di consentire o migliorare il transito e la resistenza alle sollecitazioni in determinate condizioni di uso.

Le pavimentazioni sono convenzionalmente suddivise nelle seguenti categorie:

- pavimentazioni su strato portante;

- pavimentazioni su terreno (cioè dove la funzione di strato portante del sistema di pavimentazione è svolta dal terreno).

42.2 - Quando non è diversamente descritto negli altri documenti progettuali (o quando questi non sono sufficientemente dettagliati), si intende che ciascuna delle categorie sopracitate sarà composta dai seguenti strati funzionali (costruttivamente uno strato può assolvere una o più funzioni).

a) La pavimentazione su strato portante avrà quali elementi o strati fondamentali:

1) lo strato portante, con la funzione di resistenza alle sollecitazioni meccaniche dovute ai carichi permanenti o di esercizio;

2) lo strato di scorrimento, con la funzione di compensare e rendere compatibili gli eventuali scorrimenti differenziali tra strati contigui;

3) lo strato ripartitore, con funzione di trasmettere allo strato portante le sollecitazioni meccaniche impresse dai carichi esterni, qualora gli strati costituenti la pavimentazione abbiano comportamenti meccanici sensibilmente differenziati;

4) lo strato di collegamento, con funzione di ancorare il rivestimento allo strato ripartitore (o portante);

5) lo strato di rivestimento, con compiti estetici e di resistenza alle sollecitazioni meccaniche, chimiche, ecc. A seconda delle condizioni di utilizzo e delle sollecitazioni previste i seguenti strati possono diventare fondamentali:

6) lo strato di impermeabilizzante, con funzione di dare alla pavimentazione una prefissata impermeabilità ai liquidi ed ai vapori;

7) lo strato di isolamento termico, con funzione di portare la pavimentazione ad un prefissato isolamento termico;

8) lo strato di isolamento acustico, con la funzione di portare la pavimentazione ad un prefissato isolamento acustico;

9) lo strato di compensazione, con funzione di compensare quote, pendenze, errori di planarità ed, eventualmente, incorporare impianti (questo strato frequentemente ha anche funzione di strato di collegamento).

b) La pavimentazione su terreno avrà quali elementi o strati funzionali:

1) il terreno (suolo), con funzione di resistere alle sollecitazioni meccaniche trasmesse dalla pavimentazione;

2) lo strato impermeabilizzante (o drenante);

3) lo strato ripartitore;

4) lo strato di compensazione e/o pendenza;

5) il rivestimento.

A seconda delle condizioni di utilizzo e delle sollecitazioni previste, possono essere previsti altri strati complementari.

42.3 - Per la pavimentazione su strato portante sarà effettuata la realizzazione degli strati utilizzando i materiali indicati nel progetto; ove non sia specificato in dettaglio nel progetto od a suo complemento, si rispetteranno le prescrizioni seguenti.

1) Per lo strato portante, a seconda della soluzione costruttiva adottata, si farà riferimento alle prescrizioni già date nel presente Capitolato sulle strutture di calcestruzzo, sulle strutture metalliche, sulle strutture miste acciaio e calcestruzzo, sulle strutture di legno, ecc.

2) Per lo strato di scorrimento, a seconda della soluzione costruttiva adottata, si farà riferimento alle prescrizioni già date per i prodotti quali sabbia, membrane a base sintetica o bituminosa, fogli di carta o cartone, geotessili o pannelli di fibre, di vetro o roccia.

Durante la realizzazione si curerà la continuità dello strato, la corretta sovrapposizione o realizzazione dei giunti e l'esecuzione dei bordi, dei risvolti, ecc.

3) Per lo strato ripartitore, a seconda della soluzione costruttiva adottata, si farà riferimento alle prescrizioni già date per i prodotti quali calcestruzzi armati o non, malte cementizie, lastre prefabbricate di calcestruzzo armato o non, lastre o pannelli a base di legno.

Durante la realizzazione si curerà, oltre alla corretta esecuzione dello strato in quanto a continuità e spessore, la realizzazione di giunti e bordi e dei punti di interferenza con elementi verticali o con passaggi di elementi impiantistici, in modo da evitare azioni meccaniche localizzate od incompatibilità chimico-fisiche.

Sarà infine curato che la superficie finale abbia caratteristiche di planarità, rugosità, ecc. adeguate per lo strato successivo.

4) Per lo strato di collegamento, a seconda della soluzione costruttiva adottata, si farà riferimento alle prescrizioni già date per i prodotti quali malte, adesivi organici e/o con base cementizia e, nei casi particolari, alle prescrizioni del produttore riguardanti gli elementi di fissaggio, meccanici od altro tipo.

Durante la realizzazione si curerà la uniforme e corretta distribuzione del prodotto con riferimento agli spessori e/o alle quantità consigliate dal produttore in modo da evitare eccesso da rifiuto o insufficienza, che possono provocare scarsa resistenza o adesione. Si verificherà, inoltre, che la posa avvenga con gli strumenti e nelle condizioni ambientali (temperatura, umidità) e preparazione dei supporti suggeriti dal produttore.

5) Per lo strato di rivestimento, a seconda della soluzione costruttiva adottata, si farà riferimento alle prescrizioni già date nell'articolo sui prodotti per pavimentazioni.

Durante la fase di posa si cureranno la corretta esecuzione degli eventuali motivi ornamentali, la posa degli elementi di completamento e/o accessori, la corretta esecuzione dei giunti, delle zone di interferenza (bordi, elementi verticali, ecc.), nonché le caratteristiche di planarità o, comunque, delle conformazioni superficiali rispetto alle prescrizioni di progetto, nonché le condizioni ambientali di posa ed i tempi di maturazione.

6) Per lo strato di impermeabilizzazione, a seconda che abbia funzione di tenuta all'acqua, barriera o schermo al vapore, valgono le indicazioni fornite per questi strati nell'articolo sulle coperture continue.

7) Per lo strato di isolamento termico valgono le indicazioni fornite per questo strato all'articolo sulle coperture piane.

8) Per lo strato di isolamento acustico, a seconda della soluzione costruttiva adottata, si farà riferimento, per i prodotti, alle prescrizioni già date nell'apposito articolo.

Durante la fase di posa in opera, si cureranno il rispetto delle indicazioni progettuali e comunque la continuità dello strato con la corretta realizzazione dei giunti/sovrapposizioni, la realizzazione accurata dei risvolti ai bordi e nei punti di interferenza con elementi verticali (nel caso di pavimento cosiddetto galleggiante, i risvolti dovranno contenere tutti gli strati sovrastanti). Sarà verificato, nei casi di utilizzo di supporti di gomma, sughero, ecc., il corretto posizionamento di questi elementi ed i problemi di compatibilità meccanica, chimica, ecc., con lo strato sottostante e sovrastante.

9) Per lo strato di compensazione delle quote valgono le prescrizioni date per lo strato di collegamento (per gli strati sottili) e/o per lo strato ripartitore (per gli spessori maggiori di 20 mm).

42.4 - Per le pavimentazioni su terreno, la realizzazione degli strati sarà effettuata utilizzando i materiali indicati nel progetto, ove non sia specificato in dettaglio nel progetto od a suo complemento si rispetteranno le prescrizioni seguenti.

10) Per lo strato costituito dal terreno si provvederà alle operazioni di asportazione dei vegetali e dello strato contenente le loro radici o comunque ricco di sostanze organiche. Sulla base delle sue caratteristiche di portanza, limite liquido, plasticità, massa volumica, ecc. si procederà alle operazioni di costipamento con opportuni mezzi meccanici, alla formazione di eventuale correzione e/o sostituzione (trattamento) dello strato superiore, per conferirgli adeguate caratteristiche meccaniche, di comportamento all'acqua, ecc. In caso di dubbio o contestazione, si farà riferimento alla norma UNI 8381 e/o alle norme CNR sulle costruzioni stradali.

11) Per lo strato impermeabilizzante o drenante, si farà riferimento alle prescrizioni già fornite per i materiali quali sabbia, ghiaia, pietrisco, ecc. indicate nella norma UNI 8381, per le massicciate (o alle norme CNR sulle costruzioni stradali) ed alle norme UNI e/o CNR, per i nontessuti (geotessili). Per l'esecuzione dello strato si adotteranno opportuni dosaggi granulometrici di sabbia, ghiaia e pietrisco, in modo da conferire allo strato resistenza meccanica, resistenza al gelo e limite di plasticità adeguati. Per gli strati realizzati con geotessili, si curerà la continuità dello strato, la sua consistenza e la corretta esecuzione dei bordi e dei punti di incontro con opere di raccolta delle acque, strutture verticali, ecc.

In caso di dubbio o contestazione, si farà riferimento alla norma UNI 8381 e/o alle norme CNR sulle costruzioni stradali.

Questo strato assolve quasi sempre anche funzione di strato di separazione e/o scorrimento.

12) Per lo strato ripartitore dei carichi si farà riferimento alle prescrizioni contenute sia per i materiali sia per la loro realizzazione con misti cementati, solette di calcestruzzo, conglomerati bituminosi alle prescrizioni della norma UNI 8381 e/o alle norme CNR sulle costruzioni stradali. In generale si curerà la corretta esecuzione degli spessori, la continuità degli strati, la realizzazione dei giunti, dei bordi e dei punti particolari.

13) Per lo strato di compensazione e/o pendenza valgono le indicazioni fornite per lo strato ripartitore; è ammesso che esso sia eseguito anche successivamente allo strato ripartitore, purché sia utilizzato materiale identico o comunque compatibile e siano evitati fenomeni di incompatibilità fisica o chimica o comunque scarsa aderenza, dovuta ai tempi di presa, maturazione e/o alle condizioni climatiche al momento dell'esecuzione.

14) Per lo strato di rivestimento valgono le indicazioni fornite nell'articolo sui prodotti per pavimentazione (conglomerati bituminosi, massetti calcestruzzo, pietre, ecc.).

Durante l'esecuzione si cureranno, a seconda della soluzione costruttiva prescritta dal progetto, le indicazioni fornite dal progetto stesso e comunque si curerà, in particolare, la continuità e regolarità dello strato (planarità, deformazioni locali, pendenze, ecc.), l'esecuzione dei bordi e dei punti particolari. Si cureranno, inoltre, l'impiego di criteri e macchine secondo le istruzioni del produttore del materiale e il rispetto delle condizioni climatiche e di sicurezza e dei tempi di presa e maturazione.

42.5 - Il Direttore dei lavori, per la realizzazione delle coperture piane, opererà nel seguente modo:

a) nel corso dell'esecuzione dei lavori (con riferimento ai tempi e alle procedure) il Direttore dei lavori verificherà che i materiali impiegati e le tecniche di posa siano effettivamente quelle prescritte che, almeno per gli strati più significativi, il risultato finale sia coerente con le prescrizioni di progetto e, comunque, con la funzione attribuita all'elemento o strato considerato.

In particolare saranno verificati: i collegamenti tra gli strati; la realizzazione dei giunti/sovrapposizioni per gli strati realizzati con pannelli, fogli ed in genere con prodotti preformati; l'esecuzione accurata dei bordi e dei punti particolari. Ove siano richieste lavorazioni in sito, verranno verificati con semplici metodi da cantiere: le resistenze meccaniche (portate, punzonamenti, resistenze a flessione); le adesioni fra strati (o, quando richiesto, l'esistenza di completa separazione); la tenuta all'acqua, all'umidità, ecc.;

b) a conclusione dell'opera il Direttore dei lavori farà eseguire prove (anche localizzate) di funzionamento formando battenti di acqua, condizioni di carico, di punzonamento, ecc. che siano significativi delle ipotesi previste dal progetto o dalla realtà.

Egli avrà cura, inoltre, di far aggiornare e raccogliere i disegni costruttivi più significativi unitamente alla descrizione e/o alle schede tecniche dei prodotti impiegati (specialmente quelli non visibili ad opera ultimata) e alle prescrizioni attinenti la successiva manutenzione.

D) IMPIANTISTICA

Articolo 43

COMPONENTI DELL'IMPIANTO DI ADDUZIONE DELL'ACQUA

In conformità alla L. 5 marzo 1990, n. 46, gli impianti idrici ed i loro componenti devono rispondere alle regole di buona tecnica; le norme UNI sono considerate norme di buona tecnica.

43.1 - Apparecchi sanitari.

- Gli apparecchi sanitari, indipendentemente dalla loro forma e dal materiale costituente, devono soddisfare i seguenti requisiti:

- robustezza meccanica; - durabilità meccanica;
- assenza di difetti visibili ed estetici; - resistenza all'abrasione;
- pulibilità di tutte le parti che possono venire a contatto con l'acqua sporca; - resistenza alla corrosione (per quelli con supporto metallico);
- funzionalità idraulica.

- Per gli apparecchi di ceramica, la rispondenza alle prescrizioni di cui sopra si intende comprovata se essi rispondono alle seguenti norme: UNI 8949/1 per i vasi, UNI 4543/1 e 8949/1 per gli orinatoi, UNI 8951/1 per i lavabi, UNI 8950/1 per bidet.

Per gli altri apparecchi deve essere comprovata la rispondenza alla norma UNI 4543/1, relativa al materiale ceramico ed alle caratteristiche funzionali elencate in 29.1.1.

- Per gli apparecchi a base di materie plastiche, la rispondenza alle prescrizioni di cui sopra si ritiene comprovata se essi rispondono alle seguenti norme: UNI EN 263 per le lastre acriliche colate per vasche da bagno e piatti doccia, norme UNI EN sulle dimensioni di raccordo dei diversi apparecchi sanitari ed alle seguenti norme specifiche: UNI 8194 per lavabi di resina metacrilica; UNI 8196 per vasi di resina metacrilica; UNI EN 198 per vasche di resina metacrilica; UNI 8192 per i piatti doccia di resina metacrilica; UNI 8195 per bidet di resina metacrilica.

43.2 - Rubinetti sanitari.

I rubinetti sanitari considerati nel presente punto sono quelli appartenenti alle seguenti categorie:

rubinetti singoli, cioè con una sola condotta di alimentazione;

gruppo miscelatore, avente due condotte di alimentazione e comandi separati per regolare e miscelare la portata d'acqua. I gruppi miscelatori possono avere diverse soluzioni costruttive riconducibili ai seguenti casi: comandi distanziati o gemellati, corpo apparente o nascosto (sotto il piano o nella parete), predisposizione per posa su piano orizzontale o verticale;

miscelatore meccanico, elemento unico che sviluppa le stesse funzioni del gruppo miscelatore mescolando prima i due flussi e regolando dopo la portata della bocca di erogazione; le due regolazioni sono effettuate di volta in volta, per ottenere la temperatura d'acqua voluta. I miscelatori meccanici possono avere diverse soluzioni costruttive riconducibili ai seguenti casi: monocomando o bicomando, corpo apparente o nascosto (sotto il piano o nella parete), predisposizione per posa su piano orizzontale o verticale;

miscelatori termostatici, elemento funzionante come il miscelatore meccanico, ma che varia automaticamente la portata di due flussi a temperature diverse, per erogare e mantenere l'acqua alla temperatura prescelta.

I rubinetti sanitari di cui sopra, indipendentemente dal tipo e dalla soluzione costruttiva, devono rispondere alle seguenti caratteristiche:

- inalterabilità dei materiali costituenti e non cessione di sostanze all'acqua;
- tenuta all'acqua e alle pressioni di esercizio;
- conformazione della bocca di erogazione in modo da erogare acqua con filetto a getto regolatore e, comunque, senza spruzzi che vadano all'esterno dell'apparecchio sul quale devono essere montati;
- proporzionalità fra apertura e portata erogata;
- minima perdita di carico alla massima erogazione;
- silenziosità ed assenza di vibrazione in tutte le condizioni di funzionamento;
- facile smontabilità e sostituzione di pezzi possibilmente con attrezzi elementari;
- continuità nella variazione di temperatura tra posizione di freddo e quella di caldo e viceversa (per i rubinetti miscelatori).

La rispondenza alle caratteristiche sopra elencate si intende soddisfatta per i rubinetti singoli e gruppi miscelatori, quando essi rispondono alla norma UNI EN 200 e ne viene comprovata la rispondenza con certificati di prova e/o con apposizione del marchio UNI. Per gli altri rubinetti si applica la norma UNI EN 200 per quanto possibile o si fa riferimento ad altre norme tecniche (principalmente di enti normatori esteri).

I rubinetti devono essere forniti avvolti in imballaggi adeguati in grado di proteggerli da urti graffi, ecc. nelle fasi di trasporto e movimentazione in cantiere. Il foglio informativo che accompagna il prodotto deve dichiarare le caratteristiche dello stesso e le altre informazioni utili per la posa, manutenzione, ecc.

43.3 - Scarichi di apparecchi sanitari e sifoni (manuali, automatici).

Gli elementi costituenti gli scarichi applicati agli apparecchi sanitari si intendono denominati e classificati come riportato nelle norme UNI 4542, sull'argomento.

Indipendentemente dal materiale e dalla forma essi devono possedere caratteristiche di inalterabilità alle azioni chimiche ed all'azione del calore, realizzare la tenuta tra otturatore e piletta e possedere una regolazione per il ripristino della tenuta stessa (per scarichi a comando meccanico).

La rispondenza alle caratteristiche sopra elencate si intende soddisfatta quando essi rispondono alle norme UNI EN 274 e UNI EN 329; la rispondenza è comprovata da una attestazione di conformità.

- Tubi di raccordo rigidi e flessibili (per il collegamento tra i tubi di adduzione e la rubinetteria sanitaria).
Indipendentemente dal materiale costituente e dalla soluzione costruttiva, essi devono rispondere alle caratteristiche seguenti:

- inalterabilità alle azioni chimiche ed all'azione del calore; - non cessione di sostanze all'acqua potabile;
- indeformabilità alle sollecitazioni meccaniche provenienti dall'interno e/o dall'esterno; - superficie interna esente da scabrosità che favoriscano depositi;
- pressione di prova uguale a quella di rubinetti collegati.

La rispondenza alle caratteristiche sopraelencate si intende soddisfatta se i tubi rispondono alla norma UNI 9035 e la rispondenza è comprovata da una dichiarazione di conformità.

- Rubinetti a passo rapido, flussometri (per orinatoi, vasi e vuotatoi).

Indipendentemente dal materiale costituente e dalla soluzione costruttiva essi devono rispondere alle caratteristiche seguenti:

- erogazione di acqua con portata, energia e quantità necessaria per assicurare la pulizia;
- dispositivi di regolazione della portata e della quantità di acqua erogata;
- costruzione tale da impedire ogni possibile contaminazione della rete di distribuzione dell'acqua a monte per effetto di rigurgito;
- contenimento del livello di rumore prodotto durante il funzionamento.

La rispondenza alle caratteristiche predette deve essere comprovata dalla dichiarazione di conformità.

43.6 - Cassette per l'acqua (per vasi, orinatoi e vuotatoi).

Indipendentemente dal materiale costituente e dalla soluzione costruttiva, essi devono rispondere alle caratteristiche seguenti:

- troppopieno di sezione, tale da impedire in ogni circostanza la fuoriuscita di acqua dalla cassetta;
- rubinetto a galleggiante che regola l'afflusso dell'acqua, realizzato in modo tale che, dopo l'azione di pulizia, l'acqua fluisca ancora nell'apparecchio sino a ripristinare nel sifone del vaso il battente d'acqua che realizza la tenuta ai gas;
- costruzione tale da impedire ogni possibile contaminazione della rete di distribuzione dell'acqua a monte, per effetto di rigurgito;

contenimento del livello di rumore prodotto durante il funzionamento.

La rispondenza alle caratteristiche sopra elencate si intende soddisfatta per le cassette dei vasi quando, in abbinamento con il vaso, soddisfano le prove di pulizia/evacuazione di cui alla norma UNI 8949/1.

43.7 - Tubazioni e raccordi.

Le tubazioni utilizzate per realizzare gli impianti di adduzione dell'acqua devono rispondere alle prescrizioni seguenti:

nei tubi metallici di acciaio le filettature per giunti a vite devono essere del tipo normalizzato con filetto conico; le filettature cilindriche non sono ammesse quando si deve garantire la tenuta.

I tubi di acciaio devono rispondere alle norme UNI 6363, UNI 6363 FA 199-86 ed UNI 8863 FA 1-89.

I tubi di acciaio zincato di diametro minore di mezzo pollice sono ammessi solo per il collegamento di un solo apparecchio.

I tubi di rame devono rispondere alla norma UNI 6507 ed UNI 6507 FA 1-90; il minimo diametro esterno ammissibile è 10 mm.

I tubi di PVC e polietilene ad alta densità (PEad) devono rispondere rispettivamente alle norme UNI 7441 ed UNI 7612, UNI 7612 FA 1-94; entrambi devono essere del tipo PN 10.

I tubi di piombo sono vietati nelle distribuzioni di acqua.

43.8 - Valvolame, valvole di non ritorno, pompe.

Le valvole a saracinesca flangiate per condotte d'acqua devono essere conformi alle norme UNI 7125 ed UNI 7125 FA 109-82.

Le valvole disconnettrici a tre vie contro il ritorno di flusso e zone di pressione ridotta devono essere conformi alla norma UNI 9157.

Le valvole di sicurezza in genere devono rispondere alla norma UNI 909.

La rispondenza alle norme suddette deve essere comprovata da dichiarazione di conformità completata con dichiarazioni di rispondenza alle caratteristiche specifiche previste dal progetto.

Le pompe devono rispondere alle prescrizioni previste dal progetto e rispondere, a seconda dei tipi, alle norme UNI 6781 P, UNI ISO 2548 e UNI ISO 3555.

28.9 - Apparecchi per produzione di acqua calda.

Gli scaldacqua funzionanti a gas rientrano nelle prescrizioni della L. 6 dicembre 1971, n. 1083. Gli scaldacqua elettrici, in ottemperanza della L. 6 dicembre 1971, n. 1083, devono essere costruiti a regola d'arte e sono considerati tali se rispondenti alle norme CEI.

La rispondenza alle norme suddette deve essere comprovata da dichiarazione di conformità (e/o dalla presenza di marchi UNI e IMQ).

43.10 - Accumuli dell'acqua e sistemi di elevazione della pressione d'acqua. Per gli accumuli valgono le indicazioni riportate nell'articolo sugli impianti.

Per gli apparecchi di sopraelevazione della pressione vale quanto indicato nella norma UNI 9182, punto 8.4.

Articolo 44

ESECUZIONE DELL'IMPIANTO DI ADDUZIONE DELL'ACQUA

In conformità alla L. 5 marzo 1990, n. 46 gli impianti idrici ed i loro componenti devono rispondere alle regole di buona tecnica; le norme UNI 9182, 9182 FA-1-93 sono considerate di buona tecnica.

- Si intende per impianto di adduzione dell'acqua l'insieme delle apparecchiature, condotte, apparecchi erogatori che trasferiscono l'acqua potabile (o, quando consentito, non potabile) da una fonte (acquedotto pubblico, pozzo o altro) agli apparecchi erogatori.

Gli impianti, quando non è diversamente descritto negli altri documenti progettuali (o quando questi non sono sufficientemente dettagliati), si intendono suddivisi come segue:

a) impianti di adduzione dell'acqua potabile;

b) impianti di adduzione dell'acqua non potabile.

Le modalità per erogare l'acqua potabile e non potabile sono quelle stabilite dalle competenti autorità, alle quali compete il controllo sulla qualità dell'acqua.

Gli impianti di cui sopra si intendono funzionalmente suddivisi come segue: a) fonti di alimentazione;

b) reti di distribuzione dell'acqua fredda;

c) sistemi di preparazione e distribuzione dell'acqua calda.

- Per la realizzazione delle diverse parti funzionali si utilizzano i materiali indicati nei documenti progettuali. Qualora non siano specificati in dettaglio nel progetto od a suo completamento si rispetteranno le

prescrizioni seguenti e quelle già fornite per i componenti; vale inoltre, quale prescrizione ulteriore a cui fare riferimento, la norma UNI 9182.

a) Le fonti di alimentazione dell'acqua potabile saranno costituite da acquedotti pubblici gestiti o controllati dalla pubblica autorità; oppure da sistemi di captazione (pozzi, ecc.) fornenti acqua riconosciuta potabile dalla competente autorità; oppure da altre fonti, quali grandi accumuli, stazioni di potabilizzazione.

Gli accumuli devono essere preventivamente autorizzati dall'autorità competente e comunque possedere le seguenti caratteristiche:

- essere a tenuta in modo da impedire inquinamenti dall'esterno;
- essere costruiti con materiali non inquinanti, non tossici e che mantengano le loro caratteristiche nel tempo;
- avere le prese d'aria ed il troppopieno protetti con dispositivi filtranti conformi alle prescrizioni delle autorità competenti;
- essere dotati di dispositivo che assicuri il ricambio totale dell'acqua contenuta ogni due giorni, per serbatoio con capacità fino a 30 m³, ed un ricambio di non meno di 15 m³ giornalieri, per serbatoi con capacità maggiore;

essere sottoposti a disinfezione prima della messa in esercizio (e periodicamente puliti e disinfettati).

I grandi accumuli sono soggetti alle pubbliche autorità e solitamente dotati di sistema automatico di potabilizzazione.

Le reti di distribuzione dell'acqua devono rispondere alle seguenti caratteristiche:

le colonne montanti devono possedere alla base un organo di intercettazione (valvola, ecc.), con organo di taratura della pressione e di rubinetto di scarico (con diametro minimo di 1/2 pollice); le stesse colonne, alla sommità, devono possedere un ammortizzatore di colpo d'ariete. Nelle reti di piccola estensione le prescrizioni suddette si applicano con gli opportuni adattamenti;

le tubazioni devono essere posate a una distanza dalle pareti sufficiente a permettere lo smontaggio e la corretta esecuzione dei rivestimenti protettivi e/o isolanti. La conformazione deve permettere il completo svuotamento e l'eliminazione dell'aria. Quando sono incluse reti di circolazione dell'acqua calda per uso sanitario, queste devono essere dotate di compensatori di dilatazione e di punti di fissaggio, in modo tale da far mantenere la conformazione voluta;

la collocazione dei tubi dell'acqua non deve avvenire all'interno di cabine elettriche, al di sopra di quadri di apparecchiature elettriche, o in genere di materiali che possono divenire pericolosi se bagnati dall'acqua e all'interno di immondezze e di locali dove sono presenti sostanze inquinanti. Inoltre, i tubi dell'acqua fredda devono correre in posizione sottostante i tubi dell'acqua calda. La posa entro parti murarie è da evitare. Quando ciò non è possibile, i tubi devono essere rivestiti con materiale isolante e comprimibile, avente uno spessore minimo di 1 cm;

la posa interrata dei tubi deve essere effettuata a distanza di almeno un metro (misurato tra le superfici esterne) dalle tubazioni di scarico. La generatrice inferiore deve essere sempre al disopra del punto più alto dei tubi di scarico.

I tubi metallici devono essere protetti dall'azione corrosiva del terreno con adeguati rivestimenti (o guaine) e dal pericolo di venire percorsi da correnti vaganti;

nell'attraversamento di strutture verticali ed orizzontali, i tubi devono scorrere all'interno di controtubi di acciaio, plastica, ecc., preventivamente installati, aventi diametro capace di contenere anche l'eventuale rivestimento isolante. Il controtubo deve resistere ad eventuali azioni aggressive; l'interspazio restante tra tubo e controtubo deve essere riempito per tutta la lunghezza con materiale incombustibile. Si devono prevedere adeguati supporti sia per le tubazioni sia per gli apparecchi (valvole, ecc.), ed inoltre, in funzione dell'estensione e dell'andamento delle tubazioni e dei compensatori di dilatazione termica;

le coibentazioni devono essere previste sia per i fenomeni di condensa delle parti non in vista dei tubi di acqua fredda, sia per i tubi dell'acqua calda per uso sanitario. Quando necessario, deve essere considerata la protezione dai fenomeni di gelo.

Nella realizzazione dell'impianto, si devono curare le distanze minime nella posa degli apparecchi sanitari (vedere la norma UNI 9182, appendici V e W) e le disposizioni particolari per i locali destinati a disabili (L. 9 gennaio 1989, n. 13 e D.M. 14 giugno 1989, n. 236).

Nei locali da bagno sono da considerare le prescrizioni relative alla sicurezza (distanze degli apparecchi sanitari da parti dell'impianto elettrico) così come indicato nella norma CEI 64-8.

In fase di esecuzione, ai fini della limitazione della trasmissione del rumore e delle vibrazioni, oltre a scegliere componenti con bassi livelli di rumorosità si curerà di adottare corrette sezioni interne delle tubazioni in modo da non superare le velocità di scorrimento dell'acqua previste, limitare le pressioni dei fluidi, soprattutto per quanto riguarda gli organi di intercettazione e controllo, ridurre la velocità di rotazione dei

motori delle pompe, ecc. (in linea di principio non maggiori di 1.500 giri/minuto). In fase di posa si curerà l'esecuzione dei dispositivi di dilatazione, si inseriranno supporti antivibranti ed ammortizzatori per evitare la propagazione di vibrazioni, si useranno isolanti acustici in corrispondenza delle parti da murare.

44.3 - Il Direttore dei lavori, per la realizzazione dell'impianto di adduzione dell'acqua opererà come segue:

nel corso dell'esecuzione dei lavori, con riferimento ai tempi ed alle procedure, verificherà, che i materiali impiegati e le tecniche di esecuzione siano effettivamente quelle prescritte ed inoltre, per le parti destinate a non restare in vista o che possono influire negativamente sul funzionamento finale, verificherà che l'esecuzione sia coerente con quella concordata (questa verifica potrà essere effettuata anche in forma casuale e statistica nel caso di grandi opere).

In particolare, verificherà le giunzioni con gli apparecchi, il numero e la dislocazione dei supporti, degli elementi di dilatazione, degli elementi antivibranti, ecc.

Al termine dell'installazione verificherà che siano eseguite dall'installatore e sottoscritte in una dichiarazione di conformità, le operazioni di prelavaggio, di lavaggio prolungato, di disinfezione e di risciacquo finale con acqua potabile. Detta dichiarazione riporterà, inoltre, i risultati del collaudo (prove idrauliche, di erogazione, livello di rumore). Tutte le operazioni predette saranno condotte secondo la norma UNI 9182, punti 25 e 27.

Al termine il Direttore dei lavori raccoglierà in un fascicolo i documenti progettuali più significativi ai fini della successiva gestione e manutenzione (schemi dell'impianto, dettagli costruttivi, schede

di componenti con dati di targa, ecc.), nonché le istruzioni per la manutenzione rilasciate dai produttori dei singoli componenti e dall'installatore (modalità operative e frequenza delle operazioni).

Articolo 45

IMPIANTO DI SCARICO ACQUE REFLUE

In conformità alla L. 5 marzo 1990, n. 46 gli impianti idrici ed i loro componenti devono rispondere alle regole di buona tecnica; le norme UNI sono considerate norme di buona tecnica.

- Si intende per impianto di scarico delle acque usate l'insieme delle condotte, apparecchi, ecc. che trasferiscono l'acqua dal punto di utilizzo alla fogna pubblica.

Il sistema di scarico deve essere indipendente dal sistema di smaltimento delle acque meteoriche, almeno fino al punto di immissione nella fogna pubblica.

Il sistema di scarico può essere suddiviso, in casi di necessità, in più impianti convoglianti separatamente acque fecali, acque saponose e acque grasse. Il modo di recapito delle acque usate sarà comunque conforme alle prescrizioni delle competenti autorità.

L'impianto di cui sopra si intende funzionalmente suddiviso come segue:

- parte destinata al convogliamento delle acque (raccordi, diramazioni, colonne, collettori); - parte destinata alla ventilazione primaria;

- parte destinata alla ventilazione secondaria; - raccolta e sollevamento sotto quota;

- trattamento delle acque.

- Per la realizzazione delle diverse parti funzionali si utilizzeranno i materiali ed i componenti indicati nei documenti progettuali e, a loro completamento, si rispetteranno le prescrizioni seguenti.

Vale inoltre quale precisazione ulteriore a cui fare riferimento la norma UNI 9183. 1) I tubi utilizzabili devono rispondere alle seguenti norme:

- tubi di acciaio zincato: UNI 6363, UNI 6363 FA 199-86 ed UNI 8863 FA 1-89 (il loro uso deve essere limitato alle acque di scarico con poche sostanze in sospensione e non saponose). Per la zincatura si fa riferimento alle norme sui trattamenti galvanici. Per i tubi di acciaio rivestiti, il rivestimento deve rispondere alle prescrizioni delle norme UNI ISO 5256, UNI 5745, UNI 9099, UNI 10416/1 esistenti (polietilene, bitume, ecc.) e comunque non deve essere danneggiato o staccato; in tal caso deve essere eliminato il tubo;

tubi di ghisa: devono rispondere alle norme UNI ISO 6594, essere del tipo centrifugato e ricotto, possedere rivestimento interno di catrame, resina epossidica ed essere esternamente catramati o verniciati con vernice antiruggine;

tubi di piombo: devono rispondere alla norma UNI 7527/1. Devono essere lavorati in modo da ottenere sezione e spessore costanti in ogni punto del percorso. Essi devono essere protetti con catrame e verniciati con vernici bituminose per proteggerli dall'azione aggressiva del cemento;

tubi di gres: devono rispondere alla norma UNI EN 295/1/2/3;

tubi di fibrocemento: devono rispondere alla norma UNI 5341 (e suo FA 86);

tubi di calcestruzzo non armato: devono rispondere alla norma UNI 9534; i tubi armati devono rispondere alla norma SS UNIE07.04.064.0;

tubi di materiale plastico: devono rispondere alle seguenti norme: tubi di PVC per condotte all'interno dei fabbricati: UNI 7443 FA 178-87; tubi di PVC per condotte interrate: UNI 7447; tubi di polietilene ad alta densità (PEad) per condotte interrate: UNI 7613 tubi di polipropilene (PP): UNI 8319 ed UNI 8319 FA 1-91; tubi di polietilene ad alta densità (PEad) per condotte all'interno dei fabbricati: UNI 8451.

Per gli altri componenti vale quanto segue:

per gli scarichi ed i sifoni di apparecchi sanitari vedere l'articolo sui componenti dell'impianto di adduzione dell'acqua (cfr. art. 48);

in generale i materiali di cui sono costituiti i componenti del sistema di scarico devono rispondere alle seguenti caratteristiche:

- a) minima scabrezza, al fine di opporre la minima resistenza al movimento dell'acqua;
 - b) impermeabilità all'acqua ed ai gas, per impedire i fenomeni di trasudamento e di fuoriuscita odori;
 - c) resistenza all'azione aggressiva esercitata dalle sostanze contenute nelle acque di scarico, con particolare riferimento a quelle dei detersivi e delle altre sostanze chimiche usate per lavaggi;
 - d) resistenza all'azione termica delle acque aventi temperature sino a 90 °C circa;
 - e) opacità alla luce, per evitare i fenomeni chimici e batteriologici favoriti dalle radiazioni luminose;
 - f) resistenza alle radiazioni UV, per i componenti esposti alla luce solare; g) resistenza agli urti accidentali;
- in generale i prodotti ed i componenti devono inoltre rispondere alle seguenti caratteristiche:
- h) conformazione senza sporgenze all'interno, per evitare il deposito di sostanze contenute o trasportate dalle acque;

i) stabilità di forma in senso sia longitudinale, sia trasversale;

sezioni di accoppiamento con facce trasversali perpendicolari all'asse longitudinale;

minima emissione di rumore nelle condizioni di uso;

durabilità compatibile con quella dell'edificio nel quale sono montati;

gli accumuli e i sollevamenti devono essere a tenuta di aria, per impedire la diffusione di odori all'esterno, ma devono avere un collegamento con l'esterno, a mezzo di un tubo di ventilazione di sezione non inferiore a metà del tubo o della somma delle sezioni dei tubi che convogliano le acque nell'accumulo;

le pompe di sollevamento devono essere di costituzione tale da non intasarsi in presenza di corpi solidi in sospensione, la cui dimensione massima ammissibile è determinata dalla misura delle maglie di una griglia di protezione da installare a monte delle pompe.

45.3 - Per la realizzazione dell'impianto si utilizzeranno i materiali, i componenti e le modalità indicate nei documenti progettuali e, qualora non siano specificate in dettaglio nel progetto od a suo completamento, si rispetteranno le prescrizioni seguenti.

Valgono inoltre, quali prescrizioni ulteriori a cui fare riferimento le norme UNI 9183 ed UNI 9183 FA 1-93.

Nel suo insieme l'impianto deve essere installato in modo da consentire una facile e rapida manutenzione e pulizia; deve permettere la sostituzione, anche a distanza di tempo, di ogni sua parte senza gravosi e non previsti interventi distruttivi di altri elementi della costruzione; deve permettere l'estensione del sistema, quando previsto ed il suo facile collegamento ad altri sistemi analoghi.

Le tubazioni orizzontali e verticali devono essere installate in allineamento secondo il proprio asse, parallele alle pareti e con la pendenza di progetto. Esse non devono passare sopra apparecchi elettrici o similari oppure dove le eventuali fuoriuscite possono provocare inquinamenti. Quando ciò è inevitabile, devono essere previste adeguate protezioni che convogliano i liquidi in un punto di raccolta. Quando applicabile vale il D.M. 12 dicembre 1985 per le tubazioni interrate.

I raccordi con curve e pezzi speciali devono rispettare le indicazioni predette per gli allineamenti, le discontinuità, le pendenze, ecc.

Le curve ad angolo retto non devono essere usate nelle connessioni orizzontali (sono ammesse tra tubi verticali ed orizzontali), sono da evitare le connessioni doppie e tra loro frontali ed i raccordi a T. I collegamenti devono avvenire con opportuna inclinazione rispetto all'asse della tubazione ricevente ed in modo da mantenere allineate le generatrici superiori dei tubi.

I cambiamenti di direzione devono essere fatti con raccordi che non producano apprezzabili variazioni di velocità od altri effetti di rallentamento.

Le connessioni in corrispondenza dello spostamento dell'asse delle colonne dalla verticale devono avvenire ad opportuna distanza dallo spostamento e, comunque, a non meno di 10 volte il diametro del tubo ed al di fuori del tratto di possibile formazione delle schiume.

Gli attacchi dei raccordi di ventilazione secondaria devono essere realizzati come indicato nelle norme UNI 9183 ed UNI 9183 FA 1-93. Le colonne di ventilazione secondaria, quando non hanno una fuoriuscita diretta all'esterno, possono:

essere raccordate alle colonne di scarico ad una quota di almeno 15 cm più elevata del bordo superiore del troppopieno dell'apparecchio collocato alla quota più alta nell'edificio;

essere raccordate al disotto del più basso raccordo di scarico;

devono essere previste connessioni intermedie tra colonna di scarico e ventilazione, almeno ogni 10 connessioni della colonna di scarico.

I terminali delle colonne fuoriuscenti verticalmente dalle coperture devono essere a non meno di 0,15 m dall'estradosso, per coperture non praticabili, ed a non meno di 2 m per coperture praticabili.

Questi terminali devono distare almeno 3 m da ogni finestra oppure essere ad almeno 0,60 m dal bordo più alto della finestra.

7)Punti di ispezione devono essere previsti con diametro uguale a quello del tubo fino a 100 mm e con diametro minimo di 100 mm negli altri casi.

La loro posizione deve essere:

al termine della rete interna di scarico insieme al sifone e ad una derivazione;

ad ogni cambio di direzione con angolo maggiore di 45°;

ad ogni 15 m di percorso lineare, per tubi con diametro sino a 100 mm e ad ogni 30 m per tubi con diametro maggiore;

ad ogni confluenza di due o più provenienze;

alla base di ogni colonna.

Le ispezioni devono essere accessibili ed avere spazi sufficienti per operare con utensili di pulizia. Apparecchi facilmente rimovibili possono fungere da ispezioni.

Nel caso di tubi interrati con diametro uguale o superiore a 300 mm, bisogna prevedere pozzetti di ispezione ad ogni cambio di direzione e comunque ogni 40 , 50 m.

I supporti di tubi ed apparecchi devono essere staticamente affidabili, durabili nel tempo e tali da non trasmettere rumori e vibrazioni. Le tubazioni vanno supportate ad ogni giunzione; ed, inoltre, quelle verticali almeno ogni 2,5 m e quelle orizzontali ogni 0,5 m, per diametri fino a 50 mm; ogni 0,8 m per diametri fino a 100 mm, ogni 1,00 m per diametri oltre 100 mm. Il materiale dei supporti deve essere compatibile chimicamente ed in quanto a durezza con il materiale costituente il tubo.

Si devono prevedere giunti di dilatazione per i tratti lunghi di tubazioni, in relazione al materiale costituente ed alla presenza di punti fissati, quali parti murarie o vincolate rigidamente.

Gli attraversamenti delle pareti a seconda della loro collocazione, possono essere per incasso diretto, con utilizzazione di manicotti di passaggio (controtubi), opportunamente riempiti tra tubo e manicotto, con foro predisposto per il passaggio in modo da evitare punti di vincolo.

Gli scarichi a pavimento all'interno degli ambienti devono sempre essere sifonati con possibilità di un secondo attacco.

45.4 - Il Direttore dei lavori per la realizzazione dell'impianto di scarico delle acque usate, opererà come segue:

a) nel corso dell'esecuzione dei lavori, con riferimento ai tempi ed alle procedure, verificherà, che i materiali impiegati e le tecniche di esecuzione siano effettivamente quelle prescritte ed inoltre (per le parti destinate a non restare in vista o che possono influire in modo irreversibile sul funzionamento finale) verificherà che l'esecuzione sia coerente con quella concordata (questa verifica potrà essere effettuata anche in forma casuale e statistica nel caso di grandi opere). In particolare, verificherà le giunzioni con gli apparecchi, il numero e la dislocazione dei supporti, degli elementi di dilatazione e degli elementi antivibranti.

Effettuerà o farà effettuare e sottoscrivere in una dichiarazione i risultati delle prove di tenuta dell'acqua, eseguendola su un tronco per volta (si riempie d'acqua e lo si sottopone alla pressione di 20 kPa per 1 ora; al termine non si devono avere perdite o trasudamenti).

b) Al termine dei lavori verificherà che siano eseguite dall'installatore e sottoscritte in una dichiarazione di conformità le seguenti prove:

evacuazione realizzata facendo scaricare nello stesso tempo, colonna per colonna, gli apparecchi previsti dal calcolo della portata massima contemporanea. Questa prova può essere collegata a quella della erogazione di acqua fredda e serve ad accertare che l'acqua venga evacuata con regolarità, senza rigurgiti, ribollimenti e variazioni di regime. In particolare si deve constatare che dai vasi possono essere rimossi oggetti quali carta leggera appallottolata e mozziconi di sigaretta;

tenuta agli odori, da effettuare dopo il montaggio degli apparecchi sanitari, dopo aver riempito tutti i sifoni (si esegue utilizzando candelotti fumogeni e mantenendo una pressione di 250 Pa nel tratto di prova. Nessun odore di fumo deve entrare nell'interno degli ambienti in cui sono montati gli apparecchi).

Al termine il Direttore dei lavori raccoglierà in un fascicolo i documenti progettuali più significativi ai fini della successiva gestione e manutenzione (schemi dell'impianto, dettagli costruttivi, schede dei componenti, ecc.), nonché le istruzioni per la manutenzione rilasciate dai produttori dei singoli componenti e dall'installatore (modalità operative e frequenza delle operazioni).

Articolo 46

IMPIANTO DI SCARICO ACQUE METEORICHE

In conformità alla L. 5 marzo 1990, n. 46 gli impianti idrici ed i loro componenti devono rispondere alle regole di buona tecnica; le norme UNI 9184, UNI 9184 FA 1-93 sono considerate norme di buona tecnica.

46.1 - Si intende per impianto di scarico delle acque meteoriche l'insieme degli elementi di raccolta, convogliamento, eventuale stoccaggio e sollevamento e recapito (a collettori fognari, corsi d'acqua, sistemi di dispersione nel terreno). L'acqua può essere raccolta da coperture o pavimentazioni all'aperto.

Il sistema di scarico delle acque meteoriche deve essere indipendente da quello che raccoglie e smaltisce le acque usate ed industriali. Esso deve essere previsto in tutti gli edifici ad esclusione di quelli storico-artistici.

Il sistema di recapito deve essere conforme alle prescrizioni della pubblica autorità in particolare per quanto attiene la possibilità di inquinamento.

Gli impianti di cui sopra si intendono funzionalmente suddivisi come segue:

- converse di convogliamento e canali di gronda;
- punti di raccolta per lo scarico (bocchettoni, pozzetti, caditoie, ecc.);
- tubazioni di convogliamento tra i punti di raccolta ed i punti di smaltimento (verticali = pluviali; orizzontali = collettori);
- punti di smaltimento nei corpi ricettori (fognature, bacini, corsi d'acqua, ecc.).

46.2 - Per la realizzazione delle diverse parti funzionali si utilizzeranno i materiali ed i componenti indicati nei documenti progettuali. Qualora non siano specificati in dettaglio nel progetto od a suo completamento, si rispetteranno le prescrizioni seguenti:

a) in generale tutti i materiali ed i componenti devono resistere all'aggressione chimica degli inquinanti atmosferici, all'azione della grandine, ai cicli termici di temperatura (compreso gelo/disgelo) combinati con le azioni dei raggi IR, UV, ecc.;

b) gli elementi di convogliamento ed i canali di gronda, oltre a quanto detto in *a)*; se di metallo, devono resistere alla corrosione; se di altro materiale, devono rispondere alle prescrizioni per i prodotti per le coperture; se verniciate, dovranno essere realizzate con prodotti per esterno rispondenti al comma *a)*; la rispondenza delle gronde di plastica alle norme UNI 9031 ed UNI 9031 FA 1-93 soddisfa quanto detto sopra;

c) i tubi di convogliamento dei pluviali e dei collettori devono rispondere, a seconda del materiale, a quanto indicato nell'articolo 49. Inoltre i tubi di acciaio inossidabile devono rispondere alle norme UNI 6901 e UNI 8317;

d) per i punti di smaltimento valgono, per quanto applicabili, le prescrizioni sulle fognature date dalle pubbliche autorità. Per i chiusini e le griglie di piazzali vale la norma UNI EN 124.

46.3 - Per la realizzazione dell'impianto si utilizzeranno i materiali, i componenti e le modalità indicate nei documenti progettuali e, qualora non siano specificati in dettaglio nel progetto od a suo completamento, si rispetteranno le prescrizioni seguenti. Valgono inoltre quali prescrizioni ulteriori cui fare riferimento, le norme UNI 9184 ed UNI 9184 FA 1-93.

a) Per l'esecuzione delle tubazioni vale quanto riportato nell'articolo 49. I pluviali montati all'esterno devono essere installati in modo da lasciare libero uno spazio di 5 cm tra parete e tubo; i fissaggi devono essere almeno uno in prossimità di ogni giunto ed essere di materiale compatibile con quello del tubo.

b) I bocchettoni ed i sifoni devono essere sempre del diametro delle tubazioni che immediatamente li seguono. Quando l'impianto acque meteoriche è collegato all'impianto di scarico acque usate, deve essere interposto un sifone.

Tutte le caditoie a pavimento devono essere sifonate. Ogni inserimento su un collettore orizzontale deve avvenire ad almeno 1,5 m dal punto di innesto di un pluviale.

c) Per i pluviali ed i collettori installati in parti interne all'edificio (intercapedini di pareti, ecc.), devono essere prese tutte le precauzioni di installazione (fissaggi elastici, materiali coibenti acusticamente, ecc.) per limitare entro valori ammissibili i rumori trasmessi.

46.4 - Il Direttore dei lavori per la realizzazione dell'impianto di scarico delle acque meteoriche opererà come segue:

a) nel corso dell'esecuzione dei lavori, con riferimento ai tempi ed alle procedure, verificherà, che i materiali impiegati e le tecniche di esecuzione siano effettivamente quelli prescritti ed inoltre, per le parti destinate a non restare in vista o che possono influire irreversibilmente sul funzionamento finale, verificherà che l'esecuzione sia coerente con quella concordata (questa verifica potrà essere effettuata anche in forma casuale e statistica nel caso di grandi opere).

Effettuerà o farà effettuare e sottoscrivere in una dichiarazione di conformità le prove di tenuta all'acqua, come riportato nell'articolo 49.

b) Al termine dei lavori eseguirà una verifica finale dell'opera e si farà rilasciare dall'esecutore una dichiarazione di conformità dell'opera alle prescrizioni del progetto, del presente Capitolato e di altre eventuali prescrizioni concordate.

Il Direttore dei lavori raccoglierà in un fascicolo i documenti progettuali più significativi, la dichiarazione di conformità predetta (ed eventuali schede di prodotti), nonché le istruzioni per la manutenzione con modalità e frequenza delle operazioni.

Articolo 47

IMPIANTI DI ASCENSORI, MONTACARICHI,

47.1 - Classificazione.

Secondo le leggi attualmente in vigore, gli impianti, relativamente agli scopi ed usi, sono classificati nel modo seguente:

in servizio privato: comprendenti tutti gli impianti installati in edifici pubblici e privati a scopi ed usi privati, anche se accessibili al pubblico;

in servizio pubblico: comprendenti tutti gli impianti adibiti ad un pubblico trasporto.

47.2 - Definizioni.

Ascensore: impianto di sollevamento fisso, avente cabina mobile fra guide verticali o leggermente inclinate, adibito al trasporto di persone o di cose, fra due o più piani.

Montacarichi: impianto di sollevamento fisso, avente cabina mobile fra guide verticali o leggermente inclinate, adibito al trasporto di sole cose, fra due o più piani.

47.3 - Disposizioni generali per l'impianto e l'esercizio.

Gli ascensori e i montacarichi in servizio privato sono soggetti alle seguenti disposizioni:

L. 24 ottobre 1942, n. 1415 che determina gli impianti soggetti alle norme e stabilisce le prescrizioni di carattere generale;

D.P.R. 24 dicembre 1951, n. 1767 che costituisce il regolamento amministrativo per l'applicazione della legge;

D.P.R. 29 maggio 1963, n. 1497 che costituisce il regolamento tecnico per l'applicazione della legge;

D.M. 28 maggio 1979, che integra il D.P.R. 29 maggio 1963, n. 1497 per gli ascensori idraulici;

D.M. 9 dicembre 1987, n. 587 per gli ascensori elettrici;

L. 5 marzo 1990, n. 46.

Gli ascensori e i montacarichi in servizio pubblico sono soggetti alle seguenti disposizioni:

L. 23 giugno 1927, n. 1110 - Provvedimenti per la concessione all'industria privata dell'impianto ed esercizio di funicolari aeree e di ascensori in servizio pubblico;

D.M. 5 marzo 1931 - Norme per l'impianto e l'esercizio, in servizio pubblico, degli ascensori destinati al trasporto di persone.

47.4 - Caratteristiche tecniche degli impianti.

Per il dimensionamento e l'inserimento degli impianti nell'edificio le norme nazionali adottate dall'UNI sono le seguenti:

UNI ISO 4190 Parte 1a (+ FA 158 e FA 270), Parte 2a, Parte 3a che stabiliscono le dimensioni necessarie per l'installazione delle seguenti tipologie di impianti:

a) ascensori adibiti al trasporto di persone;

b) ascensori adibiti principalmente al trasporto di persone, ma nei quali si possono trasportare anche merci;

c) ascensori adibiti al trasporto di letti (montaletti);

d) ascensori prevalentemente destinati al trasporto di cose generalmente accompagnate da persone;

e) montacarichi;

UNI ISO 4190 parte 5a (+ FA 271) che stabilisce quali pulsanti e segnali sono da prevedere nella costruzione ed installazione di un ascensore, tenendo conto del tipo di manovra adottato per l'apparecchio stesso;

UNI ISO 4190 parte 6a che stabilisce le regole concernenti le previsioni di traffico e la scelta degli ascensori per gli edifici adibiti ad abitazione, allo scopo di assicurare un servizio soddisfacente;

UNI 8725 che stabilisce le istruzioni per l'integrazione negli edifici residenziali degli impianti di ascensori elettrici a fune;

UNI 8999 che stabilisce le istruzioni per l'integrazione negli edifici per uffici, alberghi ed ospedali degli impianti di ascensori elettrici a funi.

47.5 - Direzione dei lavori.

Il Direttore dei lavori, ai fini della loro accettazione, procederà come segue:

- verificherà che l'impianto, a livello di progetto, abbia avuto le necessarie approvazioni da parte dei competenti organi di controllo e che le dimensioni siano coerenti con la destinazione d'uso in base alle norme di dimensionamento e di inserimento nell'edificio;

- verificherà che l'impianto riceva, alla fine dell'installazione, il collaudo da parte dei competenti organi di controllo e che i dati relativi siano registrati sulla documentazione obbligatoria in base alla legislazione vigente.

Parte III

NORME PER LA MISURAZIONE E VALUTAZIONE DEI LAVORI

Articolo 48

NORME PER LA MISURAZIONE E VALUTAZIONE DEI LAVORI

Le norme di misurazione per la contabilizzazione saranno le seguenti. 48.1 - Scavi in genere.

Oltre che per gli obblighi particolari emergenti dal presente articolo, con i prezzi di elenco per gli scavi in genere l'Appaltatore deve ritenere compensato per tutti gli oneri che esso dovrà incontrare:

per taglio di piante, estirpazione di ceppaie, radici, ecc.;

per il taglio e lo scavo con qualsiasi mezzo delle materie sia asciutte che bagnate, di qualsiasi consistenza ed anche in presenza d'acqua;

per paleggi, innalzamento, carico, trasporto e scarico a rinterro od a rifiuto entro i limiti previsti in elenco prezzi, sistemazione delle materie di rifiuto, deposito provvisorio e successiva ripresa;

per la regolazione delle scarpate o pareti, per lo spianamento del fondo, per la formazione di gradoni, attorno e sopra le condotte di acqua od altre condotte in genere, e sopra le fognature o drenaggi secondo le sagome definitive di progetto;

per puntellature, sbadacchiature ed armature di qualsiasi importanza e genere secondo tutte le prescrizioni contenute nel presente Disciplinare Tecnico, compresi composizioni, scomposizioni, estrazioni ed allontanamento, nonché sfridi, deterioramenti, perdite parziali o totali del legname o dei ferri;

per impalcature, ponti e costruzioni provvisorie, occorrenti sia per il trasporto delle materie di scavo e sia per la formazione di rilevati, per passaggi, attraversamenti ecc.;

per ogni altra spesa necessaria per l'esecuzione completa degli scavi.

La misurazione degli scavi verrà effettuata nei seguenti modi:

il volume degli scavi di sbancamento verrà determinato con il metodo delle sezioni ragguagliate in base ai rilevamenti eseguiti in contraddittorio con l'Appaltatore, prima e dopo i relativi lavori;

gli scavi di fondazione saranno computati per un volume uguale a quello risultante dal prodotto della base di fondazione per la sua profondità sotto il piano degli scavi di sbancamento, ovvero del terreno naturale quando detto scavo di sbancamento non viene effettuato.

Al volume così calcolato si applicheranno i vari prezzi fissati nell'elenco per tali scavi; vale a dire che essi saranno valutati sempre come eseguiti a pareti verticali ritenendosi già compreso e compensato con il prezzo unitario di elenco ogni maggiore scavo.

Tuttavia per gli scavi di fondazione da eseguire con l'impiego di casseri, paratie o simili strutture, sarà incluso nel volume di scavo per fondazione anche lo spazio occupato dalle strutture stesse.

I prezzi di elenco, relativi agli scavi di fondazione, sono applicabili unicamente e rispettivamente ai volumi di scavo compresi fra piani orizzontali consecutivi, stabiliti per diverse profondità, nello stesso elenco dei prezzi. Pertanto la valutazione dello scavo risulterà definita per ciascuna zona, dal volume ricadente nella zona stessa e dall'applicazione ad esso del relativo prezzo di elenco.

48.2 - Rilevati e rinterri.

Il volume dei rilevati sarà determinato con il metodo delle sezioni ragguagliate, in base a rilevamenti eseguiti come per gli scavi di sbancamento. I rinterri di scavi a sezione ristretta saranno valutati a metro cubo per il loro volume effettivo misurato in opera. Nei prezzi di elenco sono previsti tutti gli oneri per il trasporto dei terreni da qualsiasi distanza e per gli eventuali indennizzi a cave di prestito.

48.3 - Riempimento con misto granulare.

Il riempimento con misto granulare a ridosso delle murature per drenaggi, vespai, ecc., sarà valutato a metro cubo per il suo volume effettivo misurato in opera.

48.4 - Murature in genere.

Tutte le murature in genere, salvo le eccezioni in appresso specificate, saranno misurate geometricamente, a volume od a superficie, secondo la categoria, in base a misure prese sul vivo dei muri, esclusi cioè gli intonaci. Sarà fatta deduzione di tutti i vuoti di luce superiore a 1,00 m² e dei vuoti di canne fumarie, canalizzazioni, ecc., che abbiano sezione superiore a 0,25 m², rimanendo per questi ultimi, all'Appaltatore, l'onere della loro eventuale chiusura con materiale in cotto. Così pure sarà sempre fatta deduzione del volume corrispondente alla parte incastrata di pilastri, piattabande, ecc., di strutture diverse, nonché di pietre naturali od artificiali, da pagarsi con altri prezzi di tariffa.

Nei prezzi unitari delle murature di qualsiasi genere, qualora non debbano essere eseguite con paramento di faccia vista, si intende compreso il rinzaffo delle facce visibili dei muri. Tale rinzaffo sarà sempre eseguito ed è compreso nel prezzo unitario, anche a tergo dei muri che debbono essere poi caricati a terrapieni. Per questi ultimi muri è pure sempre compresa l'eventuale formazione di feritoie regolari e regolarmente disposte per lo scolo delle acque ed in generale quella delle immorsature e la costruzione di tutti gli incastri per la posa in opera della pietra da taglio od artificiale.

Nei prezzi della muratura di qualsiasi specie si intende compreso ogni onere per la formazione di spalle, sguinci, canne, spigoli, strombature, incassature per imposte di archi, volte e piattabande.

Qualunque sia la curvatura data alla pianta ed alle sezioni dei muri, anche se si debbano costruire sotto raggio, le relative murature non potranno essere comprese nella categoria delle volte e saranno valutate con i prezzi delle murature rette senza alcun compenso in più.

Le ossature di cornici, cornicioni, lesene, pilastri, ecc., di aggetto superiore a 5 cm sul filo esterno del muro, saranno valutate per il loro volume effettivo in aggetto con l'applicazione dei prezzi di tariffa stabiliti per le murature.

Per le ossature di aggetto inferiore ai 5 cm non verrà applicato alcun sovrapprezzo.

Quando la muratura in aggetto è diversa da quella del muro sul quale insiste, la parte incastrata sarà considerata della stessa specie del muro stesso.

Le murature di mattoni ad una testa od in foglio si misureranno a vuoto per pieno, al rustico, deducendo soltanto le aperture di superficie uguale o superiori a 1 m², intendendo nel prezzo compensata la formazione di sordini, spalle, piattabande, ecc., nonché eventuali intelaiature in legno che la Direzione dei lavori ritenesse opportuno di ordinare allo scopo di fissare i serramenti al telaio anziché alla parete.

48.5 - Murature in pietra da taglio.

La pietra da taglio da pagarsi a volume sarà sempre valutata a metro cubo in base al volume del primo parallelepipedo retto rettangolare, circoscrivibile a ciascun pezzo. Le lastre, i lastroni e gli altri pezzi da pagarsi a superficie, saranno valutati in base al minimo rettangolo circoscrivibile.

Per le pietre di cui una parte viene lasciata grezza, si comprenderà anche questa nella misurazione, non tenendo però alcun conto delle eventuali maggiori sporgenze della parte non lavorata in confronto alle dimensioni assegnate dai tipi prescritti.

Nei prezzi relativi di elenco si intenderanno sempre compresi tutti gli oneri specificati nelle norme sui materiali e sui modi di esecuzione.

48.6 - Calcestruzzi.

I calcestruzzi per fondazioni, murature, volte, ecc. e le strutture costituite da getto in opera, saranno in genere pagati a metro cubo e misurati in opera in base alle dimensioni prescritte, esclusa quindi ogni eccedenza, ancorché inevitabile, dipendente dalla forma degli scavi aperti e dal modo di esecuzione dei lavori.

Nei relativi prezzi, oltre agli oneri delle murature in genere, si intendono compensati tutti gli oneri specificati nelle norme sui materiali e sui modi di esecuzione.

48.7 - Conglomerato cementizio armato.

Il conglomerato per opere in cemento armato di qualsiasi natura e spessore sarà valutato per il suo volume effettivo, senza detrazione del volume del ferro, che se non compreso nei prezzi di elenco del conglomerato cementizio, verrà pagato a parte.

Quando trattasi di elementi a carattere ornamentale gettati fuori opera (pietra artificiale), la misurazione verrà effettuata in ragione del minimo parallelepipedo retto a base rettangolare, circoscrivibile a ciascun pezzo e nel relativo prezzo si devono intendere compresi, oltre che il costo dell'armatura metallica, tutti gli oneri specificati nelle norme sui materiali e sui modi di esecuzione, nonché la posa in opera, sempreché non sia pagata a parte.

I casseri, le casseforme e le relative armature di sostegno, se non comprese nei prezzi di elenco del conglomerato cementizio, saranno computati separatamente con i relativi prezzi di elenco. Pertanto, per il compenso di tali opere, bisognerà attenersi a quanto previsto nell'Elenco dei prezzi unitari.

Nei prezzi del conglomerato sono inoltre compresi tutti gli oneri derivanti dalla formazione di palchi provvisori di servizio, dall'innalzamento dei materiali, qualunque sia l'altezza alla quale l'opera di cemento armato dovrà essere eseguita, nonché gli oneri per il getto e la vibratura.

Il ferro tondo per armature di opere di cemento armato di qualsiasi tipo nonché la rete elettrosaldada, se non compresi nei prezzi di elenco del conglomerato cementizio, saranno valutati secondo il peso effettivo; nel prezzo oltre alla lavorazione e allo sfrido è compreso l'onere della legatura dei singoli elementi e la posa in opera dell'armatura stessa.

48.8 - Solai.

I solai interamente di cemento armato (senza laterizi) saranno valutati al metro cubo come ogni altra opera di cemento armato.

Ogni altro tipo di solaio, qualunque sia la forma, sarà invece pagata al metro quadrato di superficie netta misurato all'interno dei cordoli e delle travi di calcestruzzo, esclusi, quindi, la presa e l'appoggio su cordoli perimetrali o travi di calcestruzzo o su eventuali murature portanti.

Nei prezzi dei solai in genere è compreso l'onere per lo spianamento superiore della caldana, nonché ogni opera e materiale occorrente per dare il solaio completamente finito, come prescritto nelle norme sui materiali e sui modi di esecuzione. Nel prezzo dei solai, di tipo prefabbricato, misti di cemento armato, anche predalles o di cemento armato precompresso e laterizi sono escluse fornitura, lavorazione e posa in opera del ferro occorrente; è invece compreso il noleggio delle casseforme e delle impalcature di sostegno di qualsiasi entità, con tutti gli oneri specificati per le casseforme dei cementi armati.

Il prezzo a metro quadrato dei suddetti solai si applicherà senza alcuna maggiorazione anche a quelle porzioni in cui, per resistere a momenti negativi, il laterizio sia sostituito da calcestruzzo; saranno però pagati a parte tutti i cordoli perimetrali relativi ai solai stessi.

48.9 - Controsoffitti.

I controsoffitti piani saranno pagati in base alla superficie della loro proiezione orizzontale. Sono compresi e compensati nel prezzo anche il raccordo con eventuali muri perimetrali curvi, tutte le forniture, i magisteri e i mezzi d'opera per dare controsoffitti finiti in opera come prescritto nelle norme sui materiali e sui modi di esecuzione.

48.10 - Vespai.

Nei prezzi dei vespai è compreso ogni onere per la fornitura di materiali e posa in opera come prescritto nelle norme sui modi di esecuzione. La valutazione sarà effettuata al metro cubo di materiali in opera.

48.11 - Pavimenti.

I pavimenti, di qualunque genere, saranno valutati per la superficie vista tra le pareti intonacate dell'ambiente. Nella misura non sarà perciò compresa l'incassatura dei pavimenti nell'intonaco.

I prezzi di elenco per ciascun genere di pavimento comprendono l'onere per la fornitura dei materiali e per ogni lavorazione intesa a dare i pavimenti stessi completi e rifiniti come prescritto nelle norme sui materiali e sui modi di esecuzione, compreso il sottofondo.

In ciascuno dei prezzi concernenti i pavimenti, anche nel caso di sola posa in opera, si intendono compresi gli oneri, le opere di ripristino e di raccordo con gli intonaci, qualunque possa essere l'entità delle opere stesse.

48.12 - Rivestimenti di pareti.

I rivestimenti di piastrelle o di mosaico verranno misurati per la superficie effettiva qualunque sia la sagoma e la posizione delle pareti da rivestire. Nel prezzo al metro quadrato sono comprese la fornitura e la posa in opera di tutti i pezzi speciali di raccordo, angoli, ecc., che saranno computati nella misurazione, nonché l'onere per la preventiva preparazione con malta delle pareti da rivestire, la stuccatura finale dei giunti e la fornitura di collante per rivestimenti.

48.13 - Fornitura in opera dei marmi, pietre naturali od artificiali.

I prezzi della fornitura in opera dei marmi e delle pietre naturali od artificiali, previsti in elenco, saranno applicati alle superfici effettive dei materiali in opera. Ogni onere derivante dall'osservanza delle norme prescritte nel presente Disciplinare Tecnico, si intende compreso nei prezzi.

Specificatamente detti prezzi comprendono gli oneri per la fornitura, lo scarico in cantiere, il deposito e la provvisoria protezione in deposito, la ripresa, il successivo trasporto ed il sollevamento dei materiali a qualunque altezza, con eventuale protezione, copertura o fasciatura; per ogni successivo sollevamento e per ogni ripresa con boiaccia di cemento od altro materiale, per la fornitura di lastre di piombo, di grappe, staffe, regolini, chiavette, perni occorrenti per il fissaggio; per ogni occorrente scalpellamento delle strutture murarie e per la successiva, chiusura e ripresa delle stesse, per la stuccatura dei giunti, per la pulizia accurata e completa, per la protezione a mezzo di opportune opere provvisorie delle pietre già collocate in opera e per tutti i lavori che risultassero necessari per il perfetto rifinito dopo la posa in opera.

I prezzi di elenco sono pure comprensivi dell'onere dell'imbottitura dei vani dietro i pezzi, fra i pezzi stessi o comunque tra i pezzi e le opere murarie da rivestire, in modo da ottenere un buon collegamento e, dove richiesto, un incastro perfetto.

48.14 - Intonaci.

I prezzi degli intonaci saranno applicati alla superficie intonacata senza tener conto delle superfici laterali di risalti, lesene e simili. Tuttavia saranno valutate anche tali superfici laterali quando la loro larghezza superi 5 cm. Varranno sia per superfici piane che curve. L'esecuzione di gusci di raccordo, se richiesti, negli angoli fra pareti e soffitto e fra pareti e pareti, con raggio non superiore a 15 cm, è pure compresa nel prezzo, avuto riguardo che gli intonaci vengano misurati, anche in questo caso, come se esistessero gli spigoli vivi.

Nel prezzo degli intonaci è compreso l'onere della ripresa, dopo la chiusura, di tracce di qualunque genere, della muratura di eventuali ganci al soffitto e delle riprese contro pavimenti, zoccolatura e serramenti.

I prezzi dell'elenco valgono anche per intonaci su murature di mattoni forati dello spessore di una testa, essendo essi comprensivi dell'onere dell'intasamento dei fori dei laterizi.

Gli intonaci interni sui muri di spessore maggiore di 15 cm saranno computati a vuoto per pieno, a compenso dell'intonaco nelle riquadrature dei vani che non saranno perciò sviluppate.

Tuttavia saranno detratti i vani di superficie maggiore di 4 m², valutando a parte la riquadratura di detti vani.

Gli intonaci interni su tramezzi in foglio o ad una testa saranno computati per la loro superficie effettiva; dovranno essere pertanto detratti tutti i vuoti di qualunque dimensione essi siano ed aggiunte le loro riquadrature.

Nessuno speciale compenso sarà dovuto per gli intonaci eseguiti a piccoli tratti anche in corrispondenza di spalle e mazzette di vani di porte e finestre.

48.15 - Tinteggiature, coloriture e verniciature.

Nei prezzi delle tinteggiature, coloriture e verniciature in genere sono compresi tutti gli oneri prescritti nelle norme sui materiali e sui modi di esecuzione del presente Capitolato oltre a quelli per mezzi d'opera, trasporto, sfilatura e rinfilatura di infissi, ecc.

Le tinteggiature interne ed esterne per pareti e soffitti saranno in generale misurate con le stesse norme sancite per gli intonaci.

Per la coloritura o verniciatura degli infissi e simili si osservano le norme seguenti:

per le porte, bussole e simili, si computerà due volte la luce netta dell'infisso, oltre alla mostra o allo sguincio, se ci sono, non detraendo l'eventuale superficie del vetro.

È compresa con ciò anche la verniciatura del telaio per muri grossi o del cassettoncino tipo romano per tramezzi e dell'imbotto tipo lombardo, pure per tramezzi. La misurazione della mostra e dello sguincio sarà eseguita in proiezione su piano verticale parallelo a quello medio della bussola (chiusa) senza tener conto di sagome, risalti o risvolti;

per le opere di ferro semplici e senza ornati, quali finestre grandi e vetrate e lucernari, serrande avvolgibili a maglia, saranno computati i tre quarti della loro superficie complessiva, misurata sempre in proiezione, ritenendo così compensata la coloritura di sostegni, grappe e simili accessori, dei quali non si terrà conto alcuno nella misurazione;

per le opere di ferro di tipo normale a disegno, quali ringhiere, cancelli anche riducibili, inferriate e simili, sarà computata due volte l'intera loro superficie, misurata con le norme e con le conclusioni di cui alla lettera precedente;

per le serrande di lamiera ondulata o ad elementi di lamiera sarà computata due volte e mezza la luce netta del vano, in altezza, tra la soglia e la battitura della serranda, intendendo con ciò compensata anche la coloritura della superficie non in vista.

Tutte le coloriture o verniciature si intendono eseguite su ambo le facce e con i rispettivi prezzi di elenco si intende altresì compensata la coloritura, o verniciatura di nottole, braccioletti e simili accessori.

48.16 - Infissi di legno.

Gli infissi, come porte, finestre, vetrate, coprirulli e simili, si misureranno da una sola faccia sul perimetro esterno dei telai, siano essi semplici o a cassettoni, senza tener conto degli zampini da incassare nei pavimenti o nelle soglie.

Le parti centinate saranno valutate secondo la superficie del minimo rettangolo circoscritto, ad infisso chiuso, compreso come sopra il telaio maestro, se esistente. Nel prezzo degli infissi sono comprese mostre e contromostre.

Gli spessori indicati nelle varie voci della tariffa sono quelli che debbono risultare a lavoro compiuto.

Tutti gli infissi dovranno essere sempre provvisti delle ferramenta di sostegno e di chiusura, delle codette a muro, delle maniglie e di ogni altro accessorio occorrente per il loro buon funzionamento. Essi dovranno inoltre corrispondere in ogni particolare ai campioni approvati dalla Direzione dei lavori.

I prezzi elencati comprendono la fornitura a piè d'opera dell'infisso e dei relativi accessori di cui sopra, l'onere dello scarico e del trasporto sino ai singoli vani di destinazione e la posa in opera.

48.17 - Infissi di alluminio.

Gli infissi di alluminio, come finestre, vetrate di ingresso, porte, pareti a facciate continue, saranno valutati o a singolo elemento o al metro quadrato di superficie misurata all'esterno delle mostre e coprifili e compensati con le rispettive voci d'elenco. Nei prezzi sono compresi i controtelai da murare, tutte le ferramenta e le eventuali pompe a pavimento per la chiusura automatica delle vetrate, nonché tutti gli oneri derivanti dall'osservanza delle norme e prescrizioni contenute nelle norme sui materiali e sui modi di esecuzione.

48.18 - Lavori di metallo.

Tutti i lavori di metallo saranno in generale valutati a peso ed i relativi prezzi verranno applicati al peso effettivo dei metalli stessi a lavorazione completamente ultimata o determinato prima della loro posa in opera, con pesatura diretta fatta in contraddittorio ed a spese dell'Appaltatore, escluse ben inteso dal peso le verniciature e coloriture.

Nei prezzi dei lavori in metallo è compreso ogni e qualunque compenso per forniture accessorie, per lavorazioni, montatura e posizione in opera.

48.19 - Tubi pluviali.

I tubi pluviali potranno essere di plastica, metallo, ecc. I tubi pluviali di plastica saranno misurati al metro lineare in opera, senza cioè tener conto delle parti sovrapposte, intendendosi compresa nei rispettivi prezzi di elenco la fornitura e posa in opera di staffe e cravatte di ferro.

I tubi pluviali di rame o lamiera zincata, ecc. saranno misurati al metro lineare in opera, senza cioè tener conto delle parti sovrapposte, intendendosi compresa nei rispettivi prezzi di elenco il maggior onere per la fornitura di curve, raccordi, pezzi speciali, ecc..., determinato con le stesse modalità di cui al comma 19 e con tutti gli oneri di cui sopra.

48.20 - Impianti termico, idrico-sanitario, antincendio, gas, innaffiamento. a) Tubazioni e canalizzazioni

Le tubazioni di ferro e di acciaio saranno valutate a peso; la quantificazione verrà effettuata misurando l'effettivo sviluppo lineare in opera, comprendendo linearmente anche i pezzi speciali, al quale verrà applicato il peso unitario del tubo accertato attraverso la pesatura di campioni effettuata in cantiere in contraddittorio.

Nella misurazione a chilogrammi di tubo sono compresi: i materiali di consumo e tenuta, la verniciatura con una mano di antiruggine per le tubazioni di ferro nero, la fornitura delle staffe di sostegno ed il relativo fissaggio con tasselli di espansione.

Le tubazioni di ferro nero o zincato con rivestimento esterno bituminoso saranno valutate al metro lineare; la quantificazione verrà valutata misurando l'effettivo sviluppo lineare in opera, comprendente linearmente anche i pezzi speciali.

Nelle misurazioni sono comprese le incidenze dei pezzi speciali, gli sfridi, i materiali di consumo e di tenuta e l'esecuzione del rivestimento in corrispondenza delle giunzioni e dei pezzi speciali.

Le tubazioni di rame nude o rivestite di PVC saranno valutate al metro lineare; la quantificazione verrà effettuata misurando l'effettivo sviluppo lineare in opera, comprendendo linearmente anche i pezzi speciali, i materiali di consumo e di tenuta, l'esecuzione del rivestimento in corrispondenza delle giunzioni e dei pezzi speciali, la fornitura delle staffe di sostegno ed il relativo fissaggio con tasselli ad espansione.

Le tubazioni in pressione di polietilene poste in vista o interrato saranno valutate al metro lineare; la quantificazione verrà effettuata misurando l'effettivo sviluppo lineare in opera, comprendendo linearmente anche i vari pezzi speciali, la fornitura delle staffe di sostegno e il relativo fissaggio con tasselli ad espansione.

Le tubazioni di plastica, le condutture di esalazione, ventilazione e scarico saranno valutate al metro lineare; la quantificazione verrà effettuata misurando l'effettivo sviluppo lineare in opera (senza tener conto delle parti sovrapposte), comprendendo linearmente anche i pezzi speciali, gli sfridi, i materiali di tenuta, la fornitura delle staffe di sostegno e il relativo fissaggio con tasselli ad espansione.

I canali, i pezzi speciali e gli elementi di giunzione, eseguiti in lamiera zincata (mandata e ripresa dell'aria) o in lamiera di ferro nera (condotto dei fumi) saranno valutati a peso sulla base di pesature convenzionali. La quantificazione verrà effettuata misurando l'effettivo sviluppo lineare in opera, misurato in mezzera del canale, comprendendo linearmente anche i pezzi speciali, le giunzioni, le flange, i risvolti della lamiera, le staffe di sostegno e i fissaggi, al quale verrà applicato il peso unitario della lamiera secondo lo spessore e moltiplicando per i metri quadrati della lamiera, ricavati questi dallo sviluppo perimetrale delle sezioni di progetto moltiplicate per le varie lunghezze parziali.

Il peso della lamiera verrà stabilito sulla base di listini ufficiali senza tener conto delle variazioni percentuali del peso.

È compresa la verniciatura con una mano di antiruggine per gli elementi in lamiera nera. b) Apparecchiature.

Gli organi di intercettazione, misura e sicurezza, saranno valutati a numero nei rispettivi diametri e dimensioni. Sono comprese le incidenze per i pezzi speciali di collegamento ed i materiali di tenuta.

I radiatori saranno valutati, nelle rispettive tipologie, sulla base dell'emissione termica ricavata dalle rispettive tabelle della Ditta costruttrice (watt).

Sono comprese la protezione antiruggine, i tappi e le riduzioni agli estremi, i materiali di tenuta e le mensole di sostegno.

I ventilconvettori saranno valutati a numero secondo le rispettive caratteristiche costruttive ed in relazione alla portata d'aria e alla emissione termica, ricavata dalle tabelle della Ditta costruttrice.

Nei prezzi sono compresi i materiali di tenuta.

Le caldaie saranno valutate a numero secondo le caratteristiche costruttive ed in relazione alla potenzialità resa.

Sono compresi i pezzi speciali di collegamento ed i materiali di tenuta.

I bruciatori saranno valutati a numero secondo le rispettive caratteristiche di funzionamento ed in relazione alla portata del combustibile.

Sono compresi l'apparecchiatura elettrica ed i tubi flessibili di collegamento.

Gli scambiatori di calore saranno valutati a numero secondo le rispettive caratteristiche costruttive e di funzionamento ed in relazione alla potenzialità resa. Sono compresi i pezzi speciali di collegamento ed i materiali di tenuta.

Le elettropompe saranno valutate a numero secondo le rispettive caratteristiche costruttive e di funzionamento ed in relazione alla portata e prevalenza. Sono compresi i pezzi speciali di collegamento ed i materiali di tenuta.

I serbatoi di accumulo saranno valutati a numero secondo le rispettive caratteristiche costruttive ed in relazione alla capacità.

Sono compresi gli accessori d'uso, i pezzi speciali di collegamento ed i materiali di tenuta.

I serbatoi autoclave saranno valutati a numero secondo le rispettive caratteristiche costruttive ed in relazione alla capacità.

Sono compresi gli accessori d'uso, i pezzi speciali di collegamento ed i materiali di tenuta.

I gruppi completi autoclave monoblocco saranno valutati a numero secondo le rispettive caratteristiche costruttive, in relazione alla portata e prevalenza delle elettropompe ed alla capacità del serbatoio. Sono compresi gli accessori d'uso, tutte le apparecchiature di funzionamento, i pezzi speciali di collegamento ed i materiali di tenuta.

Le bocchette, gli anemostati, le griglie, le serrande di regolazione, sovrapprensione e tagliafuoco ed i silenziatori saranno valutati a decimetro quadrato ricavando le dimensioni dai rispettivi cataloghi delle Ditte costruttrici.

Sono compresi i controtelai ed i materiali di collegamento.

Le cassette terminali riduttrici della pressione dell'aria saranno valutate a numero in relazione alla portata dell'aria.

È compresa la fornitura e posa in opera di tubi flessibili di raccordo, di supporti elastici e di staffe di sostegno.

Gli elettroventilatori saranno valutati a numero secondo le loro caratteristiche costruttive e di funzionamento ed in relazione alla portata e prevalenza.

Sono compresi i materiali di collegamento.

Le batterie di scambio termico saranno valutate a superficie frontale per il numero di ranghi. Sono compresi i materiali di fissaggio e collegamento.

I condizionatori monoblocco, le unità di trattamento dell'aria, i generatori di aria calda ed i recuperatori di calore, saranno valutati a numero secondo le loro caratteristiche costruttive e di funzionamento ed in relazione alla portata d'aria e alla emissione termica.

Sono compresi i materiali di collegamento.

I gruppi refrigeratori d'acqua e le torri di raffreddamento saranno valutati a numero secondo le loro caratteristiche costruttive e di funzionamento ed in relazione alla potenzialità resa.

Sono comprese le apparecchiature elettriche relative ed i pezzi speciali di collegamento.

Gli apparecchi per il trattamento dell'acqua saranno valutati a numero secondo le rispettive caratteristiche costruttive e di funzionamento ed in relazione alla portata.

Sono comprese le apparecchiature elettriche relative e i pezzi speciali di collegamento.

I gruppi completi antincendio UNI 45, UNI 70, per attacco motopompa e gli estintori portatili, saranno valutati a numero secondo i rispettivi componenti ed in relazione alla capacità.

I rivestimenti termoisolanti saranno valutati al metro quadrato di sviluppo effettivo misurando la superficie esterna dello strato coibente.

Le valvole, le saracinesche saranno valutate con uno sviluppo convenzionale di 2 m² cadauna.

Le rubinetterie per gli apparecchi sanitari saranno valutate a numero per gruppi completi secondo le rispettive caratteristiche, tipologie e dimensioni.

Sono compresi i materiali di tenuta.

Le valvole, le saracinesche e le rubinetterie varie saranno valutate a numero secondo le rispettive caratteristiche e dimensioni.

Sono compresi i materiali di tenuta.

I quadri elettrici relativi alle centrali, i tubi protettivi, le linee elettriche di alimentazione e di comando delle apparecchiature, le linee di terra e i collegamenti equipotenziali sono valutati nel prezzo di ogni apparecchiatura a piè d'opera alimentata elettricamente.

48.21 - Impianti elettrico e telefonico.

Canalizzazioni e cavi.

I tubi di protezione, le canalette portacavi, i condotti sbarre, il piatto di ferro zincato per le reti di terra, saranno valutati al metro lineare misurando l'effettivo sviluppo lineare in opera.

Sono comprese le incidenze per gli sfridi e per i pezzi speciali, per gli spostamenti, raccordi, supporti, staffe, mensole e morsetti di sostegno ed il relativo fissaggio a parete con tasselli ad espansione.

I cavi multipolari o unipolari di MT e di BT saranno valutati al metro lineare misurando l'effettivo sviluppo lineare in opera, aggiungendo 1 m per ogni quadro al quale essi sono attestati.

Nei cavi unipolari o multipolari di MT e di BT sono comprese le incidenze per gli sfridi, i capi corda ed i marca cavi, esclusi i terminali dei cavi di MT.

I terminali dei cavi a MT saranno valutati a numero. Nel prezzo dei cavi di MT sono compresi tutti i materiali occorrenti per l'esecuzione dei terminali stessi.

I cavi unipolari isolati saranno valutati al metro lineare misurando l'effettivo sviluppo in opera, aggiungendo 30 cm per ogni scatola o cassetta di derivazione e 20 cm per ogni scatola da frutto.

Sono comprese le incidenze per gli sfridi, morsetti volanti fino alla sezione di 6 mm², morsetti fissi oltre tale sezione.

- Le scatole, le cassette di derivazione ed i box telefonici, saranno valutati a numero secondo le rispettive caratteristiche, tipologia e dimensione. Nelle scatole di derivazione stagne sono compresi tutti gli accessori quali passacavi, pareti chiuse, pareti a cono, guarnizioni di tenuta; in quelle dei box telefonici sono comprese le morsettiere.

Apparecchiature in generale e quadri elettrici.

Le apparecchiature in generale saranno valutate a numero secondo le rispettive caratteristiche, tipologie e portata entro i campi prestabiliti.

Sono compresi tutti gli accessori per dare in opera l'apparecchiatura completa e funzionante.

I quadri elettrici saranno valutati a numero secondo le rispettive caratteristiche e tipologie in funzione di: superficie frontale della carpenteria e relativo grado di protezione (IP); numero e caratteristiche degli interruttori, contattori, fusibili, ecc.

Nei quadri la carpenteria comprenderà le cerniere, le maniglie, le serrature, i pannelli traforati per contenere le apparecchiature, le etichette, ecc. Gli interruttori automatici magnetotermici o differenziali, i sezionatori ed i contattori da quadro saranno distinti secondo le rispettive caratteristiche e tipologie quali:

a) il numero dei poli;

b) la tensione nominale; c) la corrente nominale;

d) il potere di interruzione simmetrico;

e) il tipo di montaggio (contatti anteriori, contatti posteriori, asportabili o sezionabili su carrello); comprenderanno l'incidenza dei materiali occorrenti per il cablaggio e la connessione alle sbarre del quadro e quanto occorre per dare l'interruttore funzionante.

I corpi illuminanti saranno valutati a numero secondo le rispettive caratteristiche, tipologie e potenzialità.

Sono comprese le lampade, i portalampe e tutti gli accessori per dare in opera l'apparecchiatura completa e funzionante.

I frutti elettrici di qualsiasi tipo saranno valutati a numero di frutto montato. Sono escluse le scatole, le placche e gli accessori di fissaggio che saranno valutati a numero.

48.22 - Impianti ascensori e montacarichi.

Gli impianti saranno valutati a corpo per ciascun impianto.

Nel prezzo a corpo sono compresi tutti i materiali e prestazioni di manodopera specializzata necessari per dare l'impianto completo e funzionante.

48.23 - Opere di assistenza agli impianti.

Le opere e gli oneri di assistenza di tutti gli impianti compensano e comprendono le seguenti prestazioni:

scarico dagli automezzi, collocazione in loco, compreso il tiro in alto ai vari piani e sistemazione in magazzino di tutti i materiali pertinenti agli impianti;

apertura e chiusura di tracce, predisposizione e formazione di fori ed asole su murature e strutture di calcestruzzo armato;

muratura di scatole, cassette, sportelli, controtelai di bocchette, serrande e griglie, guide e porte ascensori;

fissaggio di apparecchiature in genere ai relativi basamenti e supporti;

formazione di basamenti di calcestruzzo o muratura e, ove richiesto, l'interposizione di strato isolante, baggioli, ancoraggi di fondazione e nicchie;

manovalanza e mezzi d'opera in aiuto ai montatori per la movimentazione inerente alla posa in opera di quei materiali che per il loro peso e/o volume esigono tali prestazioni;

i materiali di consumo ed i mezzi d'opera occorrenti per le prestazioni di cui sopra;

il trasporto alla discarica dei materiali di risulta delle lavorazioni;

scavi e rinterri relativi a tubazioni od apparecchiature poste interrate;

ponteggi di servizio interni ed esterni;

le opere e gli oneri di assistenza agli impianti dovranno essere calcolate in ore lavoro sulla base della categoria della manodopera impiegata e della quantità di materiali necessari e riferiti a ciascun gruppo di lavoro.

48.24 - Manodopera.

Gli operai per i lavori in economia dovranno essere idonei al lavoro per il quale sono richiesti e dovranno essere provvisti dei necessari attrezzi.

L'Appaltatore è obbligato, senza compenso alcuno, a sostituire tutti quegli operai che non riescano di gradimento alla Direzione dei lavori.

Circa le prestazioni di manodopera saranno osservate le disposizioni e convenzioni stabilite dalle leggi e dai contratti collettivi di lavoro, stipulati e convalidati a norma delle leggi sulla disciplina giuridica dei rapporti collettivi.

Nell'esecuzione dei lavori che formano oggetto del presente appalto, l'Impresa si obbliga ad applicare integralmente tutte le norme contenute nel contratto collettivo nazionale di lavoro per gli operai dipendenti dalle aziende industriali edili ed affini e negli accordi locali integrativi dello stesso, in vigore per il tempo e nella località in cui si svolgono i lavori anzidetti.

L'Impresa si obbliga altresì ad applicare il contratto e gli accordi medesimi anche dopo la scadenza e fino alla sostituzione e, se cooperative, anche nei rapporti con i soci.

I suddetti obblighi vincolano l'Impresa anche se non sia aderente alle associazioni stipulanti o receda da esse e indipendentemente dalla natura industriale della stessa e da ogni altra sua qualificazione giuridica, economica e sindacale.

L'Impresa è responsabile in rapporto all'Amministrazione dell'osservanza delle norme anzidette da parte degli eventuali subappaltatori nei confronti dei rispettivi loro dipendenti, anche nei casi in cui il contratto collettivo non disciplina l'ipotesi del subappalto.

Il fatto che il subappalto sia o non sia stato autorizzato, non esime l'Impresa dalla responsabilità di cui al comma precedente e ciò senza pregiudizio degli altri diritti dell'Amministrazione.

Non sono, in ogni caso, considerati subappalti le commesse date dall'Impresa ad altre imprese:

per la fornitura di materiali;

per la fornitura anche in opera di manufatti ed impianti speciali che si eseguono a mezzo di Ditte specializzate.

In caso di inottemperanza agli obblighi precisati nel presente articolo, accertata dall'Amministrazione o ad essa segnalata dall'Ispettorato del lavoro, l'Amministrazione medesima comunicherà all'Impresa e, se nel caso, anche all'Ispettorato suddetto, l'inadempienza accertata e procederà ad una detrazione del 20% sui pagamenti in acconto, se i lavori sono in corso di esecuzione, ovvero alla sospensione del pagamento del saldo, se i lavori sono stati ultimati, destinando le somme così accantonate a garanzia dell'adempimento degli obblighi di cui sopra.

Il pagamento all'Impresa delle somme accantonate non sarà effettuato sino a quando dall'Ispettorato del lavoro non sia stato accertato che gli obblighi predetti sono stati integralmente adempiuti.

Per le detrazioni e la sospensione dei pagamenti di cui sopra, l'Impresa non può opporre eccezioni all'Amministrazione, non ha titolo al risarcimento di danni.

48.25 - Noleggi.

Le macchine e gli attrezzi dati a noleggio debbono essere in perfetto stato di servibilità e provvisti di tutti gli accessori necessari per il loro regolare funzionamento. Sono a carico esclusivo dell'Appaltatore la manutenzione degli attrezzi e delle macchine.

Il prezzo comprende gli oneri relativi alla mano d'opera, al combustibile, ai lubrificanti, ai materiali di consumo, all'energia elettrica ed a tutto quanto occorre per il funzionamento delle macchine.

Con i prezzi di noleggio delle motopompe, oltre la pompa, sono compensati il motore, o la motrice, il gassogeno, e la caldaia, la linea per il trasporto dell'energia elettrica ed, ove occorra, anche il trasformatore.

I prezzi di noleggio di meccanismi in genere si intendono corrisposti per tutto il tempo durante il quale i meccanismi rimangono a pié d'opera a disposizione dell'Amministrazione e cioè anche per le ore in cui i meccanismi stessi non funzionano, applicandosi il prezzo stabilito per meccanismi in funzione soltanto alle ore in cui essi sono in attività di lavoro; quello relativo a meccanismi in riposo in ogni altra condizione di cose anche per tutto il tempo impiegato per riscaldare la caldaia e per portare a regime i meccanismi.

Nel prezzo del noleggio sono compresi e compensati gli oneri e tutte le spese per il trasporto a pié d'opera, montaggio, smontaggio ed allontanamento dei detti meccanismi.

Per il noleggio dei carri e degli autocarri il prezzo verrà corrisposto soltanto per le ore di effettivo lavoro rimanendo escluso ogni compenso per ogni altra causa o perditempo.

48.26 - Trasporti.

Con i prezzi dei trasporti si intende compensata anche la spesa per i materiali di consumo, la manodopera del conducente e ogni altra spesa occorrente.

I mezzi di trasporto per i lavori in economia debbono essere forniti in pieno stato di efficienza e corrispondere alle prescritte caratteristiche.

La valutazione delle materie da trasportare è fatta a seconda dei casi, a volume od a peso con riferimento alla distanza.