



comune di
PRATO

Codice Fiscale: 84006890481

Progetto: **Monastero di San Clemente in via San Vincenzo -
Revisione e rifacimento delle coperture**

Elab. G : **Piano di sicurezza con stima dei costi e cronoprogramma**

Fase: **PROGETTO DEFINITIVO / ESECUTIVO**

Assessore ai lavori pubblici	Valerio Barberis
Servizio PI	Lavori Pubblici
Dirigente del Servizio	Arch. Emilia Quattrone
Responsabile Unico del Procedimento	Arch. Francesco Procopio

Progettisti

Progettisti Opere Architettoniche:

Arch. Francesco Procopio

Geom. Elisabetta Santi

Coordinatore sicurezza in fase di progettazione

Ing. Francesco Sanzo

Elaborati grafici

Arch. Virginia Cammarere

Elab. G
Spazio riservato agli uffici:

PIANO DI SICUREZZA E COORDINAMENTO

Art. 100, D. Lgs. n. 81 del 9 aprile 2008
Allegato XV, D. Lgs. 81/2008

- OGGETTO:** Monastero di San Clemente - Revisione e rifacimento delle coperture compreso lo smontaggio e la successiva posa della piccola e grossa orditura e della copertura
- COMMITTENTE:** Comune di Prato
R.U.P. Arch. Francesco PROCOPIO
Piazza Mercatale 33
59100-Prato
Tel. **3384689109**
mail: f.procopio@comune.prato.it
- CANTIERE:** Ex Convento San Clemente
Via San Vincenzo
59100- Prato
- REDATTO DA:** Ing. Francesco SANZO
Piazza Mercatale 37
59100 - Prato
cel.3929124493
Mail: f.sanzo@comune.prato.it

Il Coordinatore per la Sicurezza

Il Committente

Il Responsabile dei Lavori

1. Introduzione

Il presente Piano di Sicurezza e Coordinamento è redatto dal Coordinatore per la Sicurezza in fase progettuale (CSP) in conformità alle disposizioni dell'articolo 91 e dell'allegato XV del D. Lgs. 81/2008, così come modificato dal D. Lgs. 106/2009.

Esso rappresenta il documento progettuale della sicurezza nel cantiere individuato, e cioè, il documento nel quale il CSP ha individuato, analizzato e valutato tutti gli elementi che possono influire sulla salute e sicurezza dei lavoratori prima dell'inizio dei lavori per l'opera oggetto di realizzazione.

Il Piano di Sicurezza e Coordinamento contiene tutte le informazioni, le valutazioni e le misure richieste per legge o ritenute necessarie dal CSP per assicurare la tutela della salute e della sicurezza dei lavoratori nel cantiere in oggetto. Esso è il risultato delle scelte progettuali ed organizzative attuate in conformità alle prescrizioni dell'articolo 100 del D.Lgs. 81/2008.

Il presente Piano contiene pertanto l'individuazione, l'analisi e la valutazione dei singoli rischi e di tutti gli elementi richiesti per legge, con l'indicazione delle conseguenti procedure, degli apprestamenti e delle attrezzature atti a garantire per tutta la durata dei lavori il rispetto delle norme per la prevenzione degli infortuni e la tutela della salute dei lavoratori, con particolare riferimento alla eventuale presenza simultanea o successiva di più imprese o di lavoratori autonomi.

Contiene inoltre la stima dei costi della sicurezza, effettuata secondo le disposizioni dell'articolo 100 e del punto 4 allegato XV del D.Lgs 81/2008 ed il cronoprogramma dei lavori in cui sono indicate, in base alla complessità dell'opera, le lavorazioni, le fasi e le sottofasi di lavoro, la loro sequenza temporale e la loro durata.

Per facilità di riferimento e lettura, il piano è stato suddiviso in capitoli e paragrafi seguendo le prescrizioni di cui agli articoli succitati.

2. Identificazione e descrizione dell'opera

Ubicazione del cantiere

Ex Convento San Clemente

Via San Vincenzo
59100- Prato

Descrizione sintetica dell'opera

L'ex convento di San Clemente è posto in Prato in via San Vincenzo, la porzione di fabbricato su cui si dovrà intervenire è completamente disabitata da molti anni e si presenta in uno stato di abbandono e degrado piuttosto gravi. Non essendo mai stato fatto negli ultimi trent'anni alcun intervento di manutenzione la situazione all'interno dell'immobile è raccapricciante. Con gli ultimi eventi calamitosi del 5 marzo scorso, la bufera di vento che si è abbattuta in città, la copertura del fabbricato non ha retto e si è danneggiata in maniera grave. L'intervento di ripristino si presenta per tante ragioni piuttosto complesso, non tanto per l'operazione in se stessa, ma fundamentalmente per l'allestimento del cantiere.

Il fabbricato, avendo un unico accesso sulla via San Vincenzo, ed essendo questa una via di comunicazione piuttosto battuta e stretta, rende impossibile l'approvvigionamento di cantiere, in quanto è impossibile bloccare la strada o quantomeno ridurre la carreggiata. L'altro possibile accesso è solo quello posto sul retro del fabbricato, attraverso il transito all'interno di due corti scoperte e private. L'accesso potrà quindi avvenire da Via del Seminario, attraverso un parcheggio privato per poi proseguire verso la proprietà confinate della Curia. Da questo punto per accedere al giardino del convento, per poter installare il cantiere è necessario superare il muro di confine e per fare ciò sarà installata una gru a ridosso dello stesso muro, con uno sbraccio di trenta metri in maniera tale da trasferire sia il ponteggio da montare sulle facciate che tutto il materiale che servirà per le lavorazioni di cantiere.

Le indagini preliminari, sulla consistenza del tetto e della sua struttura sono state condotte in maniera incompleta, viste le condizioni di agibilità del fabbricato, in ogni caso abbiamo accertato, mediante un saggio al di sopra del controsoffitto in canniccio che, le condizioni generali della struttura del tetto sono in buono stato, fatto salvo per alcuni elementi della struttura secondaria e alcuni travicelli che andranno sostituiti. Anche i travicelli della gronda sul lato del cortile dovranno essere sostituiti e quelli riutilizzabili ammorsati alla muratura.

Le lavorazioni previste per il ripristino delle coperture riguardano innanzitutto, il montaggio del ponteggio sulle due facciate del fabbricato, lo smontaggio della coperture del fabbricato principale: il che comporta ai fini della sicurezza l'allestimento di adeguati accorgimenti, al fine di prevenire possibili cadute dalla copertura verso l'interno del fabbricato. Lo smontaggio del manto di copertura, con l'accatastamento a terra del materiale riutilizzabile, che sarà cernito e stoccato per essere poi rimontato. La programmazione e la cronologia di questo intervento dovranno essere concordate con la DL, in maniera tale da coordinarsi anche con l'attività scolastica che si svolge al piano terra dell'edificio adiacente (asilo nido San Vincenzo) e che insiste sotto la stessa copertura da risanare. Un altro problema potrà riguardare la programmazione in riferimento al tempo meteorologico, sarà da valutare in fase operativa la convenienza o meno di un possibile ripristino del tetto per parti, in maniera tale da cercare di evitare che rimanga scoperto completamente nello stesso momento, cercando di evitare la pioggia, nel caso si iniziassero i lavori in una stagione a rischio.

Per il ripristino della copertura sarà necessario, dopo lo smontaggio del manto aver riordinato la piccola orditura, mediante interventi puntuali di sostituzioni di elementi ammalorati e il ripristino della gronda in legno. Dopo aver riposizionato le pianelle smontate ed integrate quelle mancanti, sarà posta in opera una doppia guaina impermealizzante, per poi procedere al montaggio del manto di copertura utilizzando parzialmente coppi e tegole precedentemente accatastati.

Le operazioni di ripristino delle coperture comprendono anche il risanamento delle coperture di due edifici più bassi e il risanamento di una copertura in eternit prospiciente la corte piccola del ex monastero. Dovrà essere anche recuperata la copertura in pannelli metallici coibentati presente nella porzione dell'immobile occupata dalla corale Guido Monaco. La copertura in questione si trova nel giardino al di sotto della gronda della copertura principale che crollandogli addosso ha provocato diversi danni.

Layout del cantiere

Planimetria di cantiere

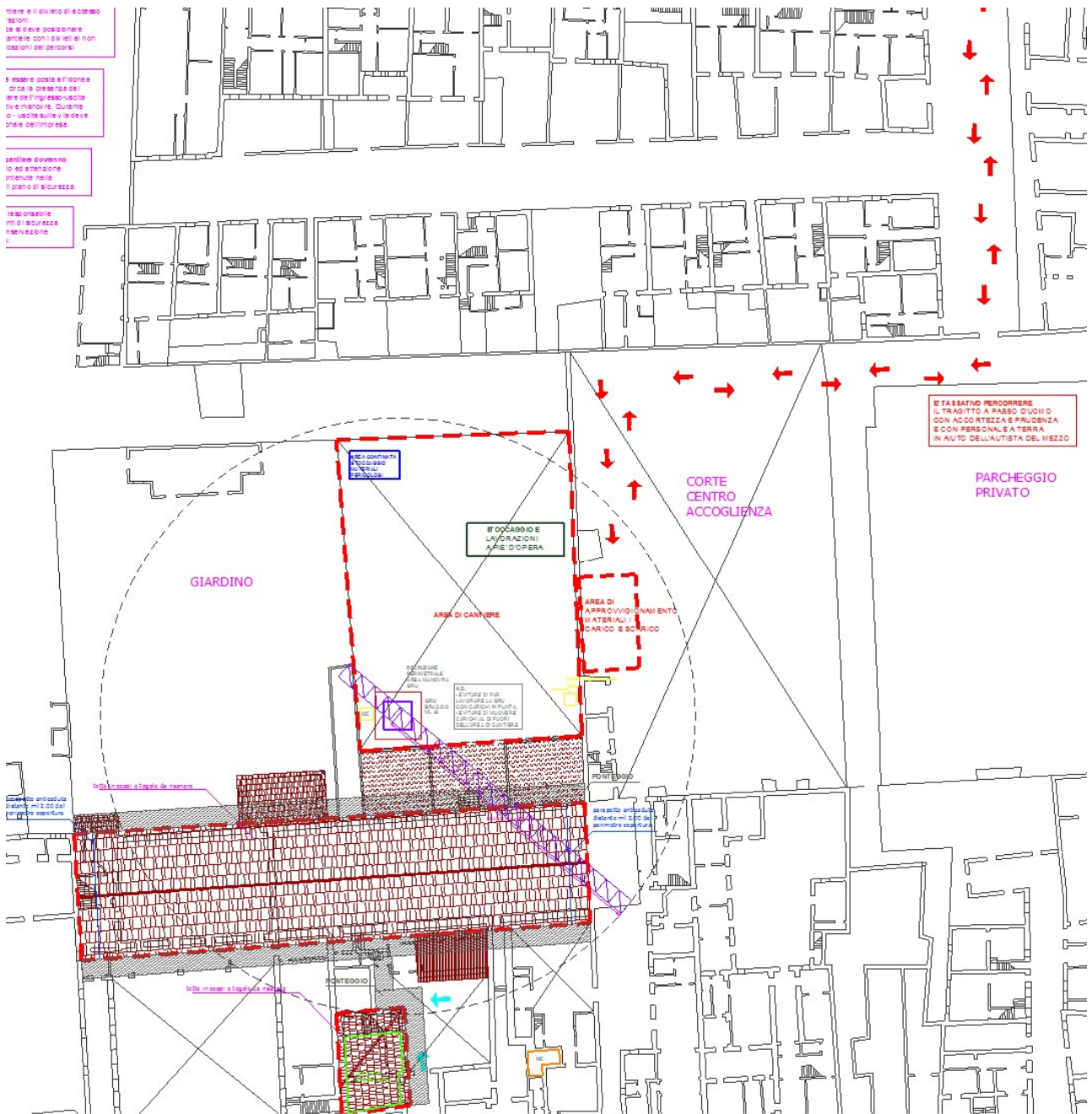

3. Anagrafica di cantiere

Committente

Comune di Prato

R.U.P. Arch. Francesco PROCOPIO
Piazza Mercatale 33
59100-Prato
Tel. **3384689109**
mail: **f.procopio@comune.prato.it**

Responsabile dei lavori

Comune di Prato

R.U.P. Arch. Francesco PROCOPIO
Piazza Mercatale 33
59100-Prato
Tel. **3384689109**
mail: **f.procopio@comune.prato.it**

Coordinatore in fase di progettazione

Ing. Francesco SANZO

Piazza Mercatale 37
59100 - Prato
cel.3929124493
Mail: **f.sanzo@comune.prato.it**

Coordinatore in fase di esecuzione

{indicare i dati del CSE}

Progettisti

Arch. Francesco PROCOPIO

Geom. Elisabetta SANTI

Piazza Mercatale 33
59100-Prato
f.procopio@comune.prato.it
e.santi@comune.prato.it

Direzione lavori

Arch. Francesco PROCOPIO

Geom. Elisabetta SANTI

Piazza Mercatale 33
59100-Prato
f.procopio@comune.prato.it
e.santi@comune.prato.it

Imprese

Lavoratori autonomi

4. Documentazione da tenere in cantiere

Telefoni di emergenza

Pronto soccorso	118
Elisoccorso	118
Vigili del fuoco	115
Polizia	113
Carabinieri	112

Per i numeri dei coordinatori, committenti e impresa vedasi la sezione dedicata ai soggetti del cantiere.

5. Area del cantiere

Caratteristiche dell'area di cantiere

Portanza: media.

Giacitura e pendenza: pressoché pianeggiante.

Tipo di terreno: sufficientemente compatto.

Presenza di frane o smottamenti: nessuna frana o smottamento è stata mai segnalata in questa zona. Comunque non verranno mai installate opere provvisoriale su terreno di riporto soggetto a franamenti.

Profondità della falda: la falda si trova a oltre 10 metri e non è previsto il suo innalzamento, né è possibile il suo inquinamento in quanto non vengono utilizzate sostanze inquinanti che possono filtrare nel terreno.

Pericolo di allagamenti: il cantiere si trova in posizione tale che in caso di forte pioggia non dovrebbe verificarsi alcun allagamento. In ogni caso verranno realizzati appositi canali per l'allontanamento delle acque superficiali, in modo che esse non vadano ad infiltrarsi negli scavi, ed atti ad evitare che il ruscellamento possa diminuire la stabilità delle opere provvisoriale.

Bonifica preventiva da ordigni bellici: non è prevista la fase di bonifica preventiva da ordigni bellici.

Contesto ambientale

L'intervento si svolge sul tetto dell'ex Convento di San Clemente. Tale copertura, che si estende per circa 55m di lunghezza e 12m di larghezza, copre oltre al convento un asilo e l'associazione Corale Guido Monaco. sui due fronti più lunghi si trovano, come evidenziato nel Layout di cantiere, diverse corti interne due delle quali utilizzate dall'Asilo San Vincenzo e le restanti di proprietà del Comune di Prato. Nessuna delle corti ha accesso carrabile. Gli altri fabbricati circostanti hanno una destinazione d'uso residenziale.

Rischi esterni all'area di cantiere

Altri cantieri nelle immediate vicinanze: nessuno.

Attività pericolose: nessuna attività pericolosa risulta essere insediata in vicinanza del medesimo.

Rischi trasmessi all'area circostante

La Caduta di materiali all'esterno del cantiere: questo è il principale rischio trasmesso soprattutto all'Asilo San Vincenzo, dove il ponteggio insiste oltre che sulla corte interna a nord sulla tettoia presente nella corte Sud. in tali zone e nelle zone di confine con aree dove è possibile il passaggio o la presenza di persone verranno installati gli opportuni mezzi provvisoriale per evitare la caduta di materiali sui pedoni. In particolare nella Corte Nord dell'asilo, verrà interdetto l'utilizzo durante le fasi di lavorazione.

Trasmissione di agenti inquinanti: dato che in cantiere non vengono usati agenti chimici altamente inquinanti, è da escluderne la possibile trasmissione all'esterno.

Propagazione di incendi: verrà messa in atto una sorveglianza specifica da attuarsi durante le operazioni di saldatura e durante ogni altra operazione che possa propagare l'incendio ad altri edifici.

Propagazione di rumori molesti: la propagazione dei rumori verrà ridotta al minimo, utilizzando attrezzature adeguate e organizzando il cantiere in modo che i lavori più rumorosi, in vicinanza delle altre proprietà, vengano eseguiti nelle ore centrali della mattinata e del pomeriggio. Inoltre prima dell'uso di utensili particolarmente rumorosi (es. martelli pneumatici) verrà dato preavviso alle proprietà adiacenti.

Propagazione di fango o polveri: durante le fasi di demolizione verranno irrorate con acqua le opere da demolire in modo tale che le polveri non si propaghino all'esterno, sempre che tale operazione sia possibile e non interagisca con impianti elettrici e simili.

Per impedire l'accesso involontario di non addetti ai lavori alle zone corrispondenti del cantiere, si dovranno adottare opportuni provvedimenti quali segnalazioni, delimitazioni, scritte e cartelli ricordanti il divieto d'accesso (cartelli di divieto) ed i rischi qui presenti (cartelli di avvertimento); tali accorgimenti dovranno essere di natura tale da risultare costantemente ben visibili.

Le zone di lavoro del cantiere, quelle di stoccaggio dei materiali e manufatti e quelle di deposito-sosta dei mezzi meccanici dovranno essere delimitate da una robusta e duratura recinzione.

Gli elementi costituenti la recinzione su spazio dell'asilo dovranno essere segnalati con delle sbarre rosse e bianche inclinate di circa 45 gradi e dipinte od applicate in modo da risultare ben visibili ed identificabili da terzi. Durante le ore notturne l'ingombro di questi dovrà risultare visibile per mezzo di opportuna illuminazione sussidiaria.

6. Organizzazione del cantiere

Modalità per le recinzioni, gli accessi e le segnalazioni

Il Cantiere e le lavorazioni si svolgono all'interno di una zona circondata da mura in pietra alte più di 3 m. gli unici accessi presenti sono pedonali e presentano delle porte chiudibili a chiave. L'unica zona esterna al cantiere che verrà utilizzata per la sosta dei mezzi che approvvigionano il cantiere è quella che si trova sul lato Est della Corte Nord nel Parcheggio della Curia. Tale area verrà recintata allo scopo di impedire l'ingresso ai non addetti ai lavori. La recinzione verrà realizzata con materiali robusti e di altezza tale da rendere non equivoco il divieto di accesso. Verranno osservate le norme presenti nel regolamento edilizio comunale. Apposito cartello indicherà i lavori, gli estremi della concessione, i nominativi di tutte le figure tecniche che hanno partecipato o che parteciperanno alla costruzione (per le opere pubbliche vedasi circ. LL.PP. 01/06/1990). Verranno inoltre installati i cartelli di divieto e di avviso previsti per legge. I depositi di materiali verranno realizzati all'interno delle Mura della Corte Nord in modo tale da non costituire intralcio ai percorsi pedonali e veicolari. Al cantiere si accederà tramite la porta principale dell'immobile che è munita di serratura.

Delimitazione delle zone soggetto al transito dei bambini dell'asilo San Vincenzo.

Particolare cautela verrà osservata nelle delimitazioni delle zone soggette al transito dei bambini dell'asilo San Vincenzo. In particolare gli eventuali ponteggi, su esse prospettanti, saranno provvisti di idonei parasassi e di reti di protezione contro la caduta di materiali dall'alto. Se il cantiere occupa parte della corte o comunque è in prossimità di essa, le opere provvisorie verranno opportunamente segnalate con cartelli, bande colorate e segnalatori notturni.

Delimitazione delle zone soggette a servitù di passaggio a favore di fondi limitrofi.

Se vi sono diritti di passaggio a favore di fondi limitrofi, le zone oggetto di tali servitù verranno opportunamente delimitate ed eventualmente spostate in posizione non pericolosa.

Delimitazione delle zone pericolose.

Esternamente alla zona oggetto dei lavori di bonifica amianto, viene posizionato un nastro bianco e rosso. Lungo la perimetrazione vengono installati cartelli segnaletici indicanti il pericolo amianto.

Servizi igienico-assistenziali

Si utilizza un wc del fabbricato:

Come servizio igienico viene utilizzato un wc presente all'interno del fabbricato oggetto dell'intervento, in questo caso il WC in questione è stato individuato all'interno della Associazione Corale Guido Monaco. Il servizio è destinato ad esclusivo uso delle maestranze.

Convenzione con ristorante:

Considerata la vicinanza di un pubblico locale di ristorazione, vengono presi accordi verbali con il gestore in modo tale che le maestranze possano utilizzare detto locale.

Si utilizza il locale presente subito dopo il corridoio di accesso e subito prima delle scale ad uso spogliatoio. il Locale viene dotato di attaccapanni e di sedie.

Sarà installata nella corte Nord una Cannella con allaccio a pubblico acquedotto, tale allaccio sarà utilizzato per le eventuali lavorazioni che richiedono l'utilizzo di acqua o per permettere alle maestranze di sciacquarsi. In ogni caso alle maestranze verrà fornita acqua minerale e bicchieri di carta monouso.

Viabilità principale di cantiere

I pedoni utilizzano l'ingresso dell'edificio:

Considerato che i lavori si svolgono completamente all'interno dell'edificio e che non risulta necessario provvedere alla messa in opera di una recinzione, il personale accederà alla zona di lavoro utilizzando l'ingresso dell'edificio.

Il Cantiere non accessibile ai mezzi meccanici:

L'area del cantiere non è accessibile ai mezzi meccanici, i quali, durante le operazioni di carico e scarico, stazioneranno Nella zona messa a disposizione dalla curia nel parcheggio al fianco della Corte Nord. Durante queste operazioni è inibito il traffico veicolare e pedonale nel raggio di manovra dell'automezzo. La fase di manovra è segnalata secondo le prescrizioni del codice della strada.

Viabilità esterna al cantiere

Nulla da segnalare

Impianti e reti di alimentazione

Entro tre metri dal punto di consegna verrà installato un interruttore onnipolare, il cui disinserimento toglie corrente a tutto l'impianto del cantiere.

Subito dopo è installato il quadro generale dotato in interruttore magnetotermico contro i sovraccarichi e differenziale contro i contatti accidentali ($I_d < 0.3-0.5 \text{ s}$).

I quadri elettrici sono conformi alla norma CEI EN 60439-4 (CEI 17-13/4) con grado di protezione minimo IP44. La rispondenza alla norma è verificata tramite l'applicazione sul quadro di una targhetta dove sono leggibili il nome del costruttore e marchio di fabbrica dell'ASC, la natura e il valore nominale della corrente.

Le linee di alimentazione mobili sono costituite da cavi tipo H07RN-F o di tipo equivalente e sono protette contro i danneggiamenti meccanici.

Le prese a spina sono conformi alla norma CEI EN 60309 (CEI 23-12) e approvate da IMQ, con grado di protezione non inferiore ad IP67 (protette contro l'immersione) e sono protette da interruttore differenziale. Nel quadro elettrico ogni interruttore protegge non più di 6 prese.

Le prese a spina delle attrezzature di potenza superiore a 1000 W sono del tipo a inserimento o disinserimento a circuito aperto.

Per evitare che il circuito sia rinchiuso intempestivamente durante l'esecuzione dei lavori elettrici o per manutenzione apparecchi ed impianti, gli interruttori generali di quadro saranno del tipo bloccabili in posizione di aperto o alloggiati entro quadri chiudibili a chiave.

La protezione contro i contatti indiretti è assicurata dall'interruttore differenziale, dall'impianto di terra, dall'uso di idonei dpi (guanti dielettrici, scarpe isolanti) da parte delle maestranze.

Impianti di terra e di protezione

Nel cantiere la tensione massima sulle masse metalliche non supera i 25 V (CEI 64-8/7), considerando massa esterna qualunque parte metallica con resistenza verso terra minore 200 Ohm.

Tutte le masse metalliche, siano essi macchinari o opere provvisorie (es. ponti), sono collegate a terra.

Tutti i collegamenti a terra vengono coordinati con l'interruttore generale.

Le baracche metalliche saranno collegate all'impianto qualora presentino una resistenza verso terra inferiore a 200 Ohm. Il numero di dispersori e il loro diametro è calcolato e verificato dall'installatore.

E' fatto divieto alle maestranze di collegare a terra gli apparecchi elettrici alimentati a bassissima tensione o alimentati da trasformatore.

Modalità di accesso dei mezzi di fornitura dei materiali

I mezzi di fornitura accederanno al parcheggio della curia che si trova in Via Orto del Lupo, traversa di Via del Seminario. Il parcheggio è munito di un cancello automatico che verrà aperto automaticamente a comando secondo le necessità.

all'interno del parcheggio i mezzi oltre a rispettare il codice della strada dovranno andare a passo d'uomo. Nel parcheggio della Curia Verrà allestita una zona recintata nella quale si soffermeranno i mezzi di fornitura e tramite la Gru si provvederà a scaricare il materiale all'interno dell'area di cantiere.

Dislocazione degli impianti di cantiere

Nel layout di cantiere è segnalata la posizione del pannello di controllo dell'impianto elettrico, contenente l'interruttore generale e la posizione degli estintori.

La posizione dell'impianto elettrico sottoterra e in genere degli impianti di adduzione in prossimità di zone soggette a scavo, la cui rottura può cagionare danno alla salute dei lavoratori, è segnalata mediante appositi mezzi visivi.

Dislocazione delle zone di carico e scarico

Il carico e lo scarico di materiale avviene in zone appositamente destinate ed individuate nel layout di cantiere.

Dette zone sono mantenute libere e non devono essere occupate da attrezzature o da materiali di risulta.

Nel caso una zona non possa essere utilizzata per lo scarico, l'individuazione di un'altra zona è eseguita a cura del responsabile del cantiere, previa richiesta al CSE.

Dislocazione delle zone di deposito

Ubicazione: ai fini dell'ubicazione dei depositi, l'impresa deve considerare opportunamente la viabilità interna ed esterna, le aree lavorative, l'eventuale pericolosità dei materiali ed i problemi di stabilità del terreno.

E' fatto divieto di predisporre depositi di materiali sul ciglio degli scavi ed accatastamenti eccessivi in altezza; il deposito di materiale in cataste, pile, mucchi va sempre effettuato in modo razionale e tale da evitare crolli o cedimenti pericolosi.

E' fatto obbligo di allestire i depositi di materiali - così come le eventuali lavorazioni che possono costituire pericolo - in zone appartate del cantiere e delimitate in modo conveniente.

Accatastamento materiali: l'altezza massima per le cataste deve essere valutata in funzione della sicurezza al ribaltamento, dello spazio necessario per i movimenti e della necessità di accedere per l'imbraco; le cataste non devono appoggiare o premere su pareti non idonee a sopportare sollecitazioni.

Occorre utilizzare adeguate rastrelliere per lo stoccaggio verticale del materiale (lamiere, lastre o pannelli). Le scorte di reattivi e solventi vanno tenuti in un'area fresca, aerata e protetta dalle radiazioni solari.

Se si dovessero riscontrare delle problematiche di stoccaggio, i materiali dovranno essere trasportati in cantiere giornalmente o settimanalmente in funzione delle lavorazioni da compiersi.

Gli impalcati dei ponteggi, e le relative zone di passaggio, dovranno essere mantenute sgombre da materiali ed attrezzature non più in uso; i materiali eventualmente depositati sul ponteggio dovranno essere quelli strettamente necessari per l'andamento dei lavori.

Movimentazione dei carichi: per la movimentazione dei carichi dovranno essere usati, quanto più possibile, mezzi ausiliari atti ad evitare o ridurre le sollecitazioni sugli addetti. Al manovratore del mezzo di sollevamento o trasporto dovrà essere garantito il controllo delle condizioni di tutto il percorso, anche con l'ausilio di un eventuale aiutante. I percorsi per la movimentazione dei carichi sospesi dovranno essere scelti in modo da evitare, quanto più possibile, che essi interferiscano con zone in cui si trovino persone; diversamente la movimentazione dei carichi dovrà essere opportunamente segnalata al fine di consentire il loro spostamento.

Deposito del materiale da costruzione: il layout di cantiere individua la zona da utilizzarsi per l'accatastamento dei materiali da costruzione. L'appaltatore potrà rilocalizzare l'area previa preavviso al coordinatore in fase esecutiva.

L'area è posizionata in modo da non interferire con apprestamenti o con le attrezzature o con passaggi pedonali. Il materiale è accatastato in modo ordinato e, per i materiali impilati, verranno utilizzati appositi bancali con paletizzazione al suolo. In ogni caso il materiale verrà accatastato in modo da evitare crolli intempestivi o cedimenti del terreno.

Deposito del materiale di risulta: il layout del cantiere individua l'area utilizzata per l'accatastamento temporaneo dei materiali di risulta. L'area è scelta in modo tale da non interferire con le zone di passaggio e da non creare pericoli di franamento. Il materiale è accatastato in modo tale da evitare crolli intempestivi.

Alle maestranze è fatto divieto di gettare materiale tossico o nocivo.

Deposito di materiali pericolosi: l'area di stoccaggio del MCA è resa inaccessibile agli estranei ed opportunamente segnalata. La posizione dell'area è scelta in modo tale che sia lontana dal transito di mezzi e persone che possono causare la frantumazione del materiale.

Lo stoccaggio del materiale avviene su appositi pallet e confinato con pellicola in polietilene opportunamente sigillata.

Gestione dei rifiuti in cantiere

Si riportano di seguito le modalità di gestione dei rifiuti prodotti in cantiere, che dovranno essere seguite da parte delle imprese.

Smaltimento in discarica di macerie prodotte in cantiere: le macerie devono essere depositate in un'area delimitata e segnalata attraverso apposita cartellonistica, dove deve essere indicato il cod. CER del rifiuto e la descrizione dello stesso (CER 17.09.04, rifiuti misti dell'attività di costruzione e demolizione).

I rifiuti non pericolosi (macerie) stoccati in cantiere devono essere avviati alle operazioni di recupero o smaltimento: al raggiungimento dei 20 mc, ogni due mesi o almeno una volta all'anno se non si raggiungono i 20 mc.

La presa in carico delle macerie (la registrazione su apposita modulistica della quantità di macerie stoccate nel cantiere prima di essere recuperate o portate allo smaltimento) deve essere annotata sul registro di carico e scarico dei rifiuti entro una settimana dalla produzione delle stesse, nel caso in cui il rifiuto sopraccitato venga consegnato a terzi per le fasi di recupero o smaltimento. Il registro di carico e scarico dei rifiuti deve essere vidimato presso l'Ufficio competente.

Il trasporto delle macerie alla discarica può essere effettuato direttamente dalla ditta produttrice del rifiuto, senza la necessità di ottenere autorizzazioni, in quanto non rientra nella categoria dei rifiuti pericolosi. Si rende noto che il trasporto delle macerie deve essere accompagnato da apposito formulario di identificazione vidimato presso l'Ufficio competente.

Attività di recupero delle macerie prodotte in cantiere: le macerie devono essere depositate in un'area delimitata e segnalata attraverso apposita cartellonistica, dove deve essere indicato il cod. CER del rifiuto e la descrizione dello stesso (CER 17.09.04, rifiuti misti dell'attività di costruzione e demolizione). La fase di stoccaggio dei rifiuti prima del recupero, viene definita messa in riserva e deve essere autorizzata dalla Provincia territorialmente competente.

La presa in carico delle macerie (la registrazione su apposita modulistica della quantità di macerie stoccate nel cantiere prima di essere recuperate o portate allo smaltimento) deve essere annotata sul registro di carico e scarico dei rifiuti entro 24 ore dalla produzione delle stesse. Il registro di carico e scarico dei rifiuti deve essere vidimato presso l'Ufficio competente.

Le macerie prima di poter essere riutilizzate, devono essere sottoposte ad un processo di recupero autorizzato dalla Provincia territorialmente competente.

Il processo di recupero sopraccitato deve rispondere ai requisiti richiesti dal DM 5.02.98 ed in particolare: macinazione, vagliatura, selezione granulometrica e separazione della frazione metallica e delle frazioni indesiderate. Il prodotto così

ottenuto deve essere sottoposto al test di cessione, presso un laboratorio chimico autorizzato. La durata del test di cessione è di circa venti giorni. Una volta ottenuto il risultato del test, se rispondente ai parametri di legge, la materia prima ottenuta può essere riutilizzata in diversi siti. La validità del test di cessione è di 2 anni.

Il trasporto delle macerie dalla sede dove avverrà la fase di recupero può essere effettuata direttamente dalla ditta produttrice del rifiuto (ditta A) senza la necessità di ottenere autorizzazioni, in quanto non rientra nella categoria dei rifiuti pericolosi. Nel caso in cui la demolizione venga effettuata dalla (ditta A), mentre il trasporto ed il recupero delle macerie vengano affidati alla (ditta B), si rende noto che quest'ultima deve essere autorizzata (dagli organi competenti) sia al trasporto dei rifiuti, che al riutilizzo degli stessi. Inoltre la ditta (A) deve ottenere copia delle autorizzazioni al trasporto e recupero della ditta "B". Si rende noto che il trasporto delle macerie deve essere accompagnato da apposito formulario di identificazione in entrambi i casi. Il formulario di identificazione deve essere vidimato presso l'Ufficio competente.

Le ditte che effettuano attività di recupero di rifiuti sono tenute a comunicare annualmente tramite la denuncia al catasto dei rifiuti le quantità e le caratteristiche qualitative dei rifiuti recuperati.

Altre tipologie di rifiuti: dalla lavorazione in cantiere possono scaturire altre tipologie di rifiuti oltre alle macerie, quali a titolo puramente indicativo e non esaustivo: bancali in legno, carta (sacchi contenenti diversi materiali), nylon, latte sporche di vernici, bidoni sporchi di collanti, guanti usurati.

Per ogni tipologia di rifiuto, deve essere attribuito un codice CER. Per i rifiuti sopraindicati essi sono: 15.01.06 imballaggi in materiali misti, 15.01.04 imballaggi metallici, 15.01.02 imballaggi in plastica, 15.02.03 indumenti protettivi.

7. Informazioni di carattere generale

Misure di protezione contro i rischi provenienti dall'ambiente esterno

Non si rilevano rischi.

Misure di protezione connesse alla presenza di linee aeree o interrate

Linee elettriche aeree esterne al cantiere: è presente una linea Enel la cui distanza non interferisce con il cantiere. In ogni caso nessuna opera provvisoria verrà installata (gru, ponteggi) a meno di 5 metri dalla linea, tenendo anche conto della lunghezza dei materiali sollevati. Particolare cautela verrà osservata durante il transito in vicinanza di linee elettriche, specie per i mezzi con bracci meccanici.

Linee elettriche aeree interne al cantiere: le linee elettriche, eventualmente presenti sulla facciata del fabbricato, verranno rimosse a cura dei tecnici Enel prima dell'inizio dei lavori.

Linee elettriche interrate: nella zona perimetrata del cantiere le planimetrie dell'Enel non segnalano alcuna linea di loro proprietà. Nel caso che vengano individuate linee private, esse vanno opportunamente segnalate e nessuno scavo dovrà eseguirsi a meno di 1.50 metri di distanza.

Acquedotto cittadino: l'acquedotto cittadino transita al centro della via pubblica e non costituisce intralcio ai normali lavori.

Fognatura pubblica: la fognatura pubblica transita al centro della via pubblica e non costituisce intralcio ai normali lavori. È opportuno però adottare sistemi che impediscano il ritorno di acque (ad esempio in presenza di forti temporali) utilizzando una valvola di non ritorno.

Rete del gas di città: la rete del gas transita lungo la via e non costituisce intralcio ai lavori. Nessuna linea privata transita nell'area del cantiere. Comunque nel caso che fosse rilevata una rete, prima dell'inizio delle operazioni, il tracciato verrà opportunamente segnalato con calce bianca e strisce colorate fissate su paletti. Lo scavo in vicinanza di detti tubi verrà eseguito con l'assistenza di persona munita di badile che verifichi la posizione del tubo.

Rete telefonica: nessuna rete telefonica transita nell'ambito del cantiere.

Altri: nessun altro impianto risulta transitare nell'area del cantiere. Prima dell'inizio degli scavi il coordinatore all'esecuzione dei lavori eseguirà un sopralluogo per verificare la presenza di linee o reti non segnalate.

Misure generali di protezione contro il rischio di caduta dall'alto

La caduta di persone da posti di lavoro, a quota maggiore di 2 metri dal piano sottostante, verrà impedita con idonee misure di prevenzione, di norma parapetti, ripiani, passerelle, ponteggi, ecc. Quando non sia possibile l'installazione di tali mezzi, verranno utilizzate misure collettive o personali tali da ridurre al minimo il danno conseguente alle eventuali cadute (es. reti di protezione, funi di trattenuta ecc.).

Misure di sicurezza contro i rischi di incendio o esplosione

Per le sostanze infiammabili eventualmente presenti in cantiere, verranno adottate adeguate misure di prevenzione. In particolare non verranno eseguiti lavori suscettibili di innescare incendi o esplosioni (es. impermeabilizzazione a caldo in vicinanza di legno e altro materiale) e gli addetti, nel maneggiare tali sostanze, indosseranno indumenti atti a impedire l'accumulo elettrostatico. Nel cantiere saranno installati idonei estintori e i cartelli avvisatori del pericolo.

Misure di protezione contro gli sbalzi eccessivi di temperatura

Per evitare (per quanto possibile) l'esposizione delle maestranze alle temperature eccessivamente fredde ed eccessivamente calde, esse utilizzeranno idonei indumenti e si provvederà alla alternanza degli addetti all'esposizione.

Misure di protezione contro i rischi da esposizione ad agenti chimici

Identificazione dei fattori di rischio: vengono preventivamente identificate le lavorazioni nelle quali necessita l'uso di sostanze chimiche potenzialmente dannose per i lavoratori, siano esse classificate pericolose o meno.

Vengono altresì identificate le eventuali emissioni esterne alle lavorazioni provenienti dall'ambiente esterno o dall'attività del committente.

Individuate le lavorazioni o le fonti emissive, vengono identificate le sostanze al fine di attuare le adeguate misure di prevenzione.

Identificazione dei lavoratori esposti al rischio: per ogni singola lavorazione nella quale si fa uso di agenti chimici, vengono individuati i lavoratori che possono subire danni dall'uso diretto o indiretto di dette sostanze. Vengono altresì valutate la durata, il livello di esposizione e i valori limite professionali e biologici.

Per le emissioni esterne vengono identificate ed opportunamente segnalate le zone di influenza all'interno delle quali occorre attuare le misure di cui al successivo punto "Misure di prevenzione e protezione".

Identificazione dei rischi a cui sono sottoposti i lavoratori: in presenza di agenti chimici vengono individuati i rischi ed i danni alla salute dei lavoratori ed in particolare:

- incendi o esplosioni a causa del grado di infiammabilità delle sostanze o per la creazione di miscele esplosive nel caso vengano a contatto di acqua, aria od altre sostanze;
- aumento del pericolo di cancro per contatto, ingestione o inalazione;
- intossicazioni per contatto o inalazione;
- lesioni cutanee per contatto;
- danni ereditari nelle prole per contatto, inalazione o ingestione;
- sensibilizzazioni e allergie per contatto, inalazione o ingestione;
- combinazione di sostanze chimiche.

Misure di prevenzione e protezione: in presenza di agenti chimici nocivi vengono adottate le seguenti misure di prevenzione e protezione:

- viene preliminarmente valutata la possibilità di sostituire gli agenti chimici con sostanze a più basso tasso di tossicità;
- vengono ridotti al minimo i lavoratori a contatto con le sostanze e il tempo in cui il lavoratore rimane esposto agli effetti nocivi;
- vengono attivate misure igieniche adeguate, in funzione del tipo di sostanza (pulizia delle parti del corpo a contatto con la sostanza, sostituzione di indumenti);
- viene evitato l'uso di attrezzature o sistemi di lavoro in grado di sprigionare scintille o calore durante l'uso di agenti chimici infiammabili o esplosivi;
- i prodotti in uso sono accompagnati dalla scheda di sicurezza;
- i prodotti sono mantenuti nella loro confezione originale e custoditi in appositi locali tenendo conto della temperatura in relazione al tipo di agente;
- vengono attivate misure per ridurre al minimo la tossicità (quali l'areazione dei locali tramite aspiratori per i vapori e fumi tossici, in caso di uso in luoghi chiusi);
- i lavoratori sono formati sull'uso della sostanza e informati sui rischi derivanti e sulle etichettature di sicurezza;
- i lavoratori sono dotati di appositi dpi in relazione alla sostanza utilizzata.

Sorveglianza sanitaria: sono sottoposti a sorveglianza sanitaria i lavoratori che risultano esposti ad agenti chimici che sono classificati come: molto tossici, tossici, nocivi, sensibilizzanti, corrosivi, irritanti, tossici per il ciclo riproduttivo, cancerogeni e mutageni di categoria 3.

Viene attuato il monitoraggio biologico per i lavoratori esposti agli agenti per i quali e' stato fissato un valore limite biologico.

Misure di protezione contro i rischi da esposizione a campi elettromagnetici

Identificazione dei fattori di rischio: vengono preventivamente identificate le eventuali sorgenti di campi elettromagnetici.

In particolare vengono identificate le attrezzature in uso all'impresa nonché i macchinari eventualmente presenti nella zona di intervento che possono generare campi magnetici dannosi per la salute dei lavoratori. Vengono altresì identificati i campi elettromagnetici presenti nell'ambiente circostante ed indotti da apparati quali elettrodotti, antenne, ripetitori e simili.

Misurazione e calcolo dell'intensità dei campi: in presenza di fonti in grado di generare campi elettromagnetici che possono indurre effetti nocivi sulla salute dei lavoratori, vengono misurati e calcolati l'intensità di detti campi al fine di valutare se i valori d'azione ed i valori limite, di cui all'art. 208 del T.U. (D. Lgs. 9 aprile 2008, n. 81), siano superati.

Nessun lavoratore opera nelle zone in cui i valori dei campi sono superiori ai valori limite.

In presenza di superamento del valore di azione, vengono attuate le misure di cui punto "Misure di prevenzione e protezione".

Identificazione dei lavoratori esposti al rischio: una volta individuate le fonti emittenti, vengono individuati i lavoratori esposti ai campi elettromagnetici, in relazione alla organizzazione del lavoro, alle fasi lavorative ed alla dislocazione delle fonti rispetto all'area di cantiere. Detti lavoratori vengono opportunamente informati e formati sui rischi derivanti dai campi magnetici.

Vengono altresì individuati eventuali lavoratori portatori di apparecchi medicali il cui funzionamento può essere influenzato dai campi magnetici, quali stimolatori cardiaci.

Identificazione dei rischi a cui sono sottoposti i lavoratori: in presenza di campi elettromagnetici, vengono individuati i rischi a cui sono sottoposti i lavoratori con particolare riguardo:

- ai lavoratori portatori di apparecchi medicali sensibili ai campi magnetici (pacemaker e simili);
- presenza di apparati che possono azionarsi accidentalmente in presenza di campi magnetici o presentare malfunzionamenti con particolare riguardo ai sistemi di comando remoto (telecomando di gru e similari);

-
- verifica dei sistemi di sicurezza che possono essere inibiti dai campi magnetici (sistemi di blocco presenti su telecomandi di gru e similari);
 - verifica dell'interferenza con sistemi di comunicazioni di sicurezza (radio trasmettenti per dirigere il traffico veicolare e similari);
 - proiezioni di parti metalliche in presenza di campi magnetici statici;
 - pericolo di incendio od esplosione in presenza di sostanze infiammabili innescate da scintille prodotte da campi indotti, correnti di contatto o scariche elettriche.

Misure di prevenzione e protezione: in presenza di campi elettromagnetici vengono attuate le seguenti misure di prevenzione e protezione:

- sono identificate le aree in cui vengono superati i valori d'azione, anche mediante appositi cartelli;
- quando possibile, i lavoratori operano al di fuori delle zone il cui campo elettromagnetico è superiore al valore d'azione;
- viene privilegiato l'uso di attrezzature a bassa emissione di campi elettromagnetici;
- viene eseguita una turnazione dei lavoratori esposti ai campi;
- in relazione all'intensità del campo e ove necessario, vengono installati appositi schermi;
- in via preferenziale vengono utilizzate attrezzature con comando a cavo anziché con telecomando;
- i lavoratori utilizzando apparecchi di radiocomunicazione vengono istruiti sull'uso dei segnali visivi convenzionali;
- vengono verificati i sistemi di messa a terra delle attrezzature e degli apprestamenti quali ponteggi, betoniere e similari;
- viene evitato l'uso di sostanze infiammabili od esplosive.

Sorveglianza sanitaria: la sorveglianza sanitaria viene effettuata una volta l'anno o con periodicità inferiore decisa dal medico competente con particolare riguardo ai lavoratori particolarmente sensibili al rischio.

Sono tempestivamente sottoposti a controllo medico i lavoratori per i quali è stata rilevata un'esposizione superiore ai valori di azione.

Misure di protezione contro i rischi da movimentazione manuale dei carichi

Identificazione dei fattori di rischio: vengono preventivamente identificate le attività lavorative di movimentazione manuale dei carichi che comportano per i lavoratori rischi di patologie da sovraccarico biomeccanico, in particolare dorso-lombari.

Successivamente vengono valutati i fattori di rischio ed in particolare:

- carico eccessivamente pesante (oltre i 25 Kg) in relazione alla massa del lavoratore;
- carico che, per forma e dimensione, risulta difficilmente maneggiabile ancorché il peso sia compreso fra i 10 ed i 25 kg;
- carico posizionato in modo tale da compromettere l'equilibrio del lavoratore;
- carico posizionato in modo tale da impedire al lavoratore, nella fase di sollevamento, l'avvicinamento al tronco;
- carico posizionato in modo tale da far sì che il lavoratore debba compiere movimenti di torsione del corpo o debba curvare il dorso;
- lavoro che comporti movimenti ripetitivi di sollevamento carichi;
- lavoratore portatore di patologie che possono essere aggravate dalla movimentazione dei carichi.

Identificazione dei lavoratori esposti al rischio: una volta valutati i fattori di rischio, vengono individuati i lavoratori esposti in relazione all'organizzazione del lavoro, alle fasi lavorative, ai compiti di ciascun lavoratore ed alla rispettiva età. Detti lavoratori vengono opportunamente informati e formati sui rischi, sui danni all'apparato dorso-lombare e sulle modalità di prevenzione.

Vengono altresì individuati i lavoratori che, per patologie o per età, possono essere sottoposti a ulteriori fattori di rischio.

Identificazione dei rischi a cui sono sottoposti i lavoratori: vengono altresì individuati i rischi a cui sono sottoposti i lavoratori durante le operazioni di movimentazione manuale dei carichi:

- schiacciamento delle vertebre a causa dell'eccessivo carico o della curvatura del dorso;
- ernie del disco intervertebrale;
- micro rotture degli anelli intervertebrali;
- danni causati da movimenti ripetitivi e comportanti sollevamento di carichi.

Valutazione del rischio: i rischi sono valutati tenuto conto dei fattori sopra elencati, del cantiere e delle norme ISO 11228 parte 1, 2 e 3. In particolare, la verifica di dette norme viene eseguita utilizzando le apposite checklist con riferimento alle azioni di sollevamento, spinta, traino e frequenza.

Misure di prevenzione e protezione: in presenza di rischio da movimentazione manuale dei carichi vengono attuate le seguenti misure di prevenzione e protezione:

- i materiali vengono sollevati con l'ausilio di attrezzature meccaniche quali gru, argani, carrelli ecc;
- i materiali vengono stoccati in vicinanza degli apparati di sollevamento;
- la pavimentazione della zona di stoccaggio è orizzontale e non presenta sconnessioni che possano compromettere l'equilibrio del lavoratore;
- i materiali sono confezionati in modo tale che il peso che il lavoratore deve movimentare non sia superiore a 25 Kg (20 Kg per giovani e anziani);

-
- la forma degli involucri è tale che il lavoratore possa eseguire una presa salda con le braccia vicino al busto;
 - i materiali sono posizionati ad un'altezza da terra superiore a 60 cm ed inferiore a 1,30 m., in modo tale che il lavoratore possa sollevarli senza piegare la schiena;
 - il lavoratore è informato che il carico va sollevato tenendolo vicino al busto, piegando leggermente le ginocchia e tenendo la schiena eretta;
 - i materiali sono posizionati ed accatastati in modo tale che il lavoratore non debba sporgersi o compiere movimenti di rotazione del busto;
 - nei lavori ripetitivi viene eseguita una turnazione dei lavoratori.

Sorveglianza sanitaria: per ogni singolo lavoratore vengono valutati i fattori di rischio di cui all'allegato XXXIII al T.U. (D. Lgs. 9 aprile 2008, n. 81), nonché in relazione alle norme ISO 11228 parte 1, 2 e 3, in relazione alle mansioni del medesimo.

Vengono altresì valutate le eventuali patologie che possono essere aggravate dalla movimentazione manuale dei carichi.

Informazioni generali in relazione agli eventi atmosferici

In presenza di nebbia fitta le lavorazioni eseguite in presenza di traffico veicolare sono sospese. Il cantiere è segnalato con lampade a luce gialla lampeggiante.

In caso di pioggia le lavorazioni all'aperto sono sospese. Prima della ripresa dei lavori, in presenza di scavi o comunque di pareti che presentino pericolo di crollo, ne viene verificata la loro stabilità.

In presenza di forte vento il personale abbandona le strutture e gli apprestamenti che possono intempestivamente crollare (quali ponteggi, strutture a sbalzo, parti della costruzione non ancora stabili).

Se nel cantiere è stata installata una gru, in caso in cui essa non possa essere abbassata, l'addetto sblocca la rotazione in modo che la gru possa girare e posizionare il braccio lungo la direzione del vento riducendo così la resistenza.

In presenza di perturbazioni atmosferiche a carattere temporalesco, le maestranze abbandonano i posti di lavoro su strutture metalliche.

In caso di pioggia tutte le lavorazioni all'aperto sono sospese

Scala di valutazione dei rischi adottata

Per valutare i rischi si è utilizzata una scala a due dimensioni che tiene conto della probabilità di accadimento del rischio e del danno provocato in caso di accadimento.

I valori possibili per la probabilità che l'evento si verifichi sono i seguenti:

- 1=improbabile;
- 2=poco probabile;
- 3=probabile;
- 4=molto probabile.

I valori possibili per il danno in caso che l'evento si verifichi sono i seguenti:

- 1=lieve;
- 2=medio;
- 3=grave;
- 4=molto grave.

Il risultato ottenuto moltiplicando la probabilità per il danno, costituisce la valutazione del rischio che è definita come segue:

- valore 1=molto basso;
- valori da 2 a 3=basso;
- valori da 4 a 8=medio;
- valori da 9 a 16=alto.

Valutazione del rischio rumore.

Secondo quanto previsto dall'art. 181 del D.Lgs. n. 81/2008, la valutazione del rischio rumore è stata eseguita facendo riferimento ai tempi di esposizione e ai livelli di rumore standard individuati da studi e misurazioni la cui validità è riconosciuta dalla commissione prevenzione infortuni.

In particolare è stato adottato lo studio effettuato da parte del Comitato Paritetico Territoriale di Torino e Provincia e pubblicato nel volume "Conoscere per Prevenire - Valutazione del rischio derivante dall'a esposizione a rumore durante il lavoro nelle attività edili".

8. Schede delle lavorazioni e relative analisi dei rischi

- ALLESTIMENTO E SMONTAGGIO DEL CANTIERE

- Impianto di terra del cantiere edile
- Impianto elettrico del cantiere edile
- Impianto idrico del cantiere
- Installazione di box prefabbricati
- Pulitura con mezzi meccanici dell'area del cantiere
- Recinzione a pannelli di rete elettrosaldata
- Installazione gru a torre
- Installazione del ponteggio
- Installazione parapetti provvisori

- DEMOLIZIONI

- Puntelli ed armature anticrollo
- Smontaggio di soli canali di gronda e pluviali
- Demolizione di copertura in tegole o coppi, della gronda e della orditura in legno
- Demolizione a mano di solai in mattoni e travi in legno

- COPERTURE

- Solai in legno e voltini o tavelloni
- Impermeabilizzazione di strutture orizzontali con guaine a caldo
- Manutenzione o ripasso manto di copertura
- Manto di copertura in tegole o coppi su orditura in legno
- Scossaline in acciaio o rame
- Canali di gronda e converse

- ALLESTIMENTO E SMONTAGGIO DEL CANTIERE

- Smontaggio parapetti provvisori
- Smontaggio ponteggio in ferro
- Rimozione di box prefabbricati
- Rimozione della gru a torre
- Rimozione dell'impianto elettrico
- Rimozione della recinzione

9. Cooperazione, informazione e coordinamento

L'attività di coordinamento degli interventi di prevenzione e di protezione dovrà essere organizzata dal coordinatore in materia di sicurezza per l'esecuzione dei lavori tra i datori di lavoro, compresi i lavoratori autonomi interessati all'esecuzione delle lavorazioni mediante:

- a) prima dell'inizio dei lavori il titolare dell'impresa appaltatrice dovrà eseguire, unitamente al direttore dei lavori e al coordinatore per l'esecuzione, un sopralluogo al fine di prendere visione congiunta del cantiere tutto, e di valicare il presente piano ed il piano operativo di sicurezza o, eventualmente, apportarvi le occorrenti modifiche verificando altresì l'esatto calendario dei lavori, in modo da consentire al coordinatore per l'esecuzione di prestabilire i propri interventi in cantiere, che avverranno di norma due giorni prima di ogni nuova fase lavorativa o comunque prima dell'ingresso delle imprese subappaltatrici o dei lavori autonomi in cantiere;
- b) le visite verranno svolte in modo congiunto fra coordinatore, responsabile di cantiere dell'impresa appaltatrice e responsabile di cantiere dell'impresa subappaltatrice, e saranno previste ad ogni loro avvicendamento, con lo scopo di verificare se il cantiere e le relative opere provvisionali rispondono alle prescrizioni di sicurezza, sia dettate dalle norme sia previste dal presente piano;
- c) la consegna dell'area assegnata;
- d) le autorizzazioni di accesso agli impianti;
- e) l'individuazione delle interferenze presenti tra i vari lavori da svolgere nell'area assegnata;
- f) le riunioni per l'approfondimento delle misure da adottare;
- g) le disposizioni per l'eventuale adeguamento del Piano al fine dell'adozione di misure specifiche per superare le interferenze;
- h) i controlli in corso d'opera.

In ogni caso il coordinatore per l'esecuzione dei lavori dovrà assicurare, tramite le opportune azioni di coordinamento, l'applicazione delle disposizioni contenute nel presente piano e delle relative procedure di lavoro che riterrà di attuare.

Tutte le imprese che accedono al cantiere produrranno la documentazione prevista da questo piano nel paragrafo "Documentazione da tenere in cantiere".

Le imprese non entreranno in cantiere se non dopo aver preso visione del presente documento. Le persone che accedono al cantiere, se non dipendenti delle imprese, verranno accompagnate dal responsabile del cantiere. Ogni qualvolta vengano apportate modifiche a questo piano, verranno informati i rappresentanti per la sicurezza ed i lavoratori interessati.

Tutte le imprese limiteranno l'uso di sostanze pericolose e comunque le terranno negli appositi recipienti e depositeranno in cantiere le relative schede tossicologiche.

Per quanto attiene l'utilizzazione collettiva di impianti (apparecchi di sollevamento, impianti elettrici, ecc.) infrastrutture (quali servizi igienici, opere di viabilità, ecc.) mezzi logistici (quali opere provvisionali, macchine, ecc.) e mezzi di protezione collettiva, le imprese ed i lavoratori autonomi dovranno attenersi alle indicazioni del coordinatore dei lavori.

Durante l'espletamento dei lavori, il coordinatore per l'esecuzione provvederà, qualora lo ritenesse necessario, ad indire delle riunioni di coordinamento tra le varie imprese ed i lavoratori autonomi, intese a meglio definire le linee di azione ai fini della salvaguardia della sicurezza e della salute dei lavoratori.

Per quanto attiene lo scambio di reciproche informazioni tra le varie imprese ed i lavoratori autonomi, questi dovranno attenersi alle indicazioni di legge con particolare riferimento all'articolo 95 lettera g) del D.Lgs 81/2008.

La viabilità di cantiere verrà mantenuta efficiente a cura dell'impresa che ha causato danni o impedito il transito con depositi o simili.

La pulizia dei servizi assistenziali compete all'impresa principale.

L'uso dell'impianto elettrico di cantiere potrà essere concesso a cura dell'impresa principale alle altre imprese ed agli altri lavoratori autonomi. All'impresa principale compete comunque il mantenimento in sicurezza dell'impianto.

Il coordinatore per la sicurezza, congiuntamente all'impresa, redigerà un elaborato da cui risulti la pianificazione temporale dei lavori (diagramma di Gantt), che dipende dall'organizzazione dell'impresa e dalle scelte del committente. Particolare attenzione dovrà porsi ai periodi in cui impresa o altri lavoratori autonomi interagiscono, dato che spesso questi ultimi non conoscono il cantiere (macchinari, opere provvisionali ecc.) e ignorano le misure di sicurezza in atto.

I lavoratori autonomi e le imprese subappaltanti verranno rese edotte che non potranno rimuovere le opere provvisionali dell'impresa (esempio: non rimuovere le tavole del ponteggio per realizzare basamenti temporanei, non rimuovere le scale di accesso ai ponteggi ecc.).

I lavoratori non autorizzati non manovreranno macchine di cantiere per il cui uso è necessaria la presenza del macchinista specializzato.

Durante la fase di realizzazione dell'impianto elettrico, prima di attivare la corrente verrà dato preavviso a tutte le maestranze presenti in cantiere. Le parti dell'impianto sotto tensione verranno debitamente protette.

In presenza di operazioni di saldatura a fiamma, soprattutto se eseguite da personale esterno, il personale addetto si accerterà che tali operazioni non comportino rischi di incendio a danno delle strutture adiacenti.

Gestione dell'emergenza.

In previsione di gravi rischi quali: incendio, esplosioni, crollo, allagamento, deve essere prevista la modalità di intervento. A tal scopo verranno designate le persone che formeranno la squadra di primo intervento. Dette persone verranno opportunamente formate e informate. Esse, in condizioni normali, svolgeranno anche il compito di sorveglianza delle vie di esodo, dei mezzi di spegnimento e del rispetto dei divieti e delle limitazioni, la cui trasgressione può impedire un facile e sicuro intervento.

Formazione del personale in materia di igiene e sicurezza

Ai fini della gestione in sicurezza del cantiere è indispensabile che i datori di lavoro delle imprese appaltatrici e subappaltatrici abbiano attuato nei confronti dei lavoratori subordinati quanto previsto dal D.Lgs 81/2008 e dalle altre leggi e regolamenti vigenti in materia di istituti relazionali di informazione, formazione, addestramento ed istruzione al fine della prevenzione dei rischi lavorativi. L'avvenuto adempimento agli istituti relazionali dovrà essere dimostrato dai vari datori di lavoro che si susseguono in cantiere con consegna al coordinatore in fase di esecuzione di dichiarazione liberatoria.

Sorveglianza sanitaria nei confronti dei lavoratori impegnati nel cantiere

Nei confronti di tutti i lavoratori delle imprese appaltatrici e subappaltatrici chiamati ad operare nel cantiere, dovrà essere stata accertata l'idoneità fisica mediante visita medica ed accertamenti diagnostici eseguiti a cura di un medico competente.

Gestione dei Dispositivi di Protezione Individuale in cantiere

A tutti i lavoratori dovranno essere obbligatoriamente forniti in dotazione personale tute di lavoro, scarpe di sicurezza, guanti ed elmetti per la protezione del capo. Dovranno essere disponibili in cantiere occhiali, maschere, tappi o cuffie auricolari contro il rumore, cinture di sicurezza, e quant'altro in relazione ad eventuali rischi specifici attinenti la particolarità del lavoro.

Percorsi dei mezzi di soccorso.

Nel caso di infortuni gravi dove sia necessario far intervenire l'ambulanza. I Datori di Lavoro, i Responsabili del Servizio di prevenzione e protezione, i lavoratori incaricati di attuare le misure di Pronto Soccorso, delle imprese esecutrici ed i lavoratori autonomi, dovranno percorrere prima dell'inizio dei lavori, la strada necessaria per raggiungere il più vicino Pronto Soccorso, allo scopo di conoscerlo e seguirlo correttamente in eventuali situazioni di emergenza che si potrebbero venire a creare.

Copertura a tetto.

Non dovranno essere gettati dal tetto materiali che possono colpire gli operai che lavorano nei piani sottostanti.

Impianti elettrici.

Prima di attivare la corrente elettrica dovrà essere dato preavviso alle maestranze. Non potranno essere rimosse le opere provvisorie dei ponteggi prima della fine dei lavori (non rimuovere le scale di accesso ai piani del ponteggio, non rimuovere le tavole).

Scavo a sezione ristretta eseguito con mezzi meccanici e/o a mano.

Nessun operaio dovrà operare nel raggio di azione dei mezzi meccanici quando questi ultimi sono in funzione.

Coordinamento generale

Modalità di trasmissione del Piano di Sicurezza e Coordinamento.

Il Committente o il responsabile dei lavori trasmette il piano di sicurezza e di coordinamento a tutte le imprese da lui individuate e operanti nel cantiere; in caso di suddivisione di appalti è possibile trasmetterne solo uno stralcio, contenente, le lavorazioni di interesse dell'appaltatore.

Modalità di trasmissione del Piano Operativo di Sicurezza redatto dalle imprese appaltatrici e suoi contenuti.

Prima dell'inizio dei rispettivi lavori ciascuna impresa esecutrice trasmette il proprio piano operativo di sicurezza al Coordinatore per l'esecuzione.

Modalità di comunicazione di eventuale sub-appalto.

Ai sensi dell'art. 1656 del Codice Civile, si dovrà richiedere preventivamente al committente l'autorizzazione a lavori in sub-appalto.

Modalità di gestione del Piano di Sicurezza e di Coordinamento e dei Piani Operativi in Cantiere.

Si fa obbligo all'Impresa aggiudicataria appaltatrice di trasmettere il Piano di Sicurezza e Coordinamento alle imprese esecutrici sub-appaltatrici ed ai lavoratori autonomi, prima dell'inizio dei lavori, anche allo scopo di potere correttamente redigere da parte degli stessi, i rispettivi previsti piani operativi.

Qualsiasi situazione che possa venirsi a creare nel cantiere, difforme da quanto previsto nel Piano di Sicurezza e Coordinamento e nei Piani Operativi, dovrà essere tempestivamente comunicata al coordinatore per l'esecuzione dei lavori. Si fa obbligo a tutte le imprese appaltatrici e sub-appaltatrici dirette o indirette di tenere in cantiere a disposizione dei lavoratori interessati una copia del Piano di Sicurezza e Coordinamento e una copia del Piano Operativo.

Modalità di consultazione dei rappresentanti per la sicurezza delle imprese.

Si fa obbligo a tutte le imprese appaltatrici e sub-appaltatrici dirette o indirette di mettere a disposizione, almeno dieci giorni prima dell'inizio delle lavorazioni, al proprio Rappresentante dei Lavoratori per la Sicurezza sia esso interno all'azienda o a livello territoriale, il presente Piano di Sicurezza e Coordinamento ed il Piano Operativo di Sicurezza.

Qualora il Rappresentante dei Lavoratori lo richieda, il datore di lavoro deve fornire ogni chiarimento in merito ai citati documenti. Qualora il Rappresentante dei Lavoratori formuli delle proposte o delle riserve circa i contenuti dei citati documenti, questi dovranno essere tempestivamente trasmessi al coordinatore per l'esecuzione che dovrà provvedere nel merito.

Di tale atto verrà richiesta documentazione dimostrativa alle imprese da parte del coordinatore per l'esecuzione.

Modalità di organizzazione dei rapporti tra le imprese ed il coordinatore per l'esecuzione.

Si fa obbligo a tutte le imprese appaltatrici e sub-appaltatrici dirette o indirette, ivi compresi i lavoratori autonomi, di comunicare al coordinatore per l'esecuzione la data di inizio delle proprie lavorazioni con almeno 48 ore di anticipo (la comunicazione deve avvenire per iscritto anche via fax).

Modalità di organizzazione tra i datori di lavoro, ivi compresi i lavoratori autonomi, della cooperazione e del coordinamento delle attività nonché della reciproca informazione.

Per quanto attiene l'utilizzazione collettiva di impianti (apparecchi di sollevamento, impianti elettrici, ecc.), infrastrutture (quali servizi igienico assistenziali, opere di viabilità, ecc.), mezzi logistici (quali opere provvisorie macchine, ecc.), e mezzi di protezione collettiva, le imprese ed i lavoratori autonomi dovranno attenersi alle indicazioni sottoesposte.

Si fa obbligo a tutte le imprese appaltatrici e sub-appaltatrici dirette o indirette, ivi compresi i lavoratori autonomi, di attenersi alle norme di coordinamento e cooperazione indicate nel presente documento.

Durante l'espletamento dei lavori, il coordinatore per l'esecuzione provvederà, qualora lo ritenesse necessario, ad indire delle riunioni di coordinamento tra le varie imprese e i lavoratori autonomi, intese a meglio definire le linee di azione ai fini della salvaguardia della sicurezza e della salute dei lavoratori.

Per quanto attiene lo scambio di reciproche informazioni tra le varie imprese ed i lavoratori autonomi, questi dovranno attenersi alle indicazioni di legge con particolare riferimento all'articolo 95 lettera g) del D.Lgs.81/2008.

Nello specifico, tra le imprese dovrà sussistere una cooperazione circa l'attuazione delle misure di prevenzione e protezione dai rischi incidenti sull'attività lavorativa oggetto dell'appalto; gli interventi di prevenzione e protezione dai rischi cui sono esposti i lavoratori, peraltro indicati nella relazione tecnica di analisi delle fasi di lavoro, dovranno essere coordinati anche tramite informazioni reciproche necessari ad individuare rischi da interferenze tra i lavori delle imprese coinvolte nell'esecuzione delle opere.

Uso comune delle attrezzature

Viabilità di cantiere: si rammenta l'obbligo di provvedere alla manutenzione delle vie di transito (inghiaatura, livellamento superficiale, togliere la neve, eliminare pozzanghere, ecc.), di evitare il deposito di materiali nelle vie di transito, in prossimità di scavi ed in posti che possano ostacolare la normale circolazione e comunque al di fuori delle aree definite, di evitare accatastamenti non conformi alle norme, ed al buon senso, di materiali sfusi o pallettizzati, di evitare la percorrenza delle vie di transito con automezzi in genere, limitandola allo stretto necessario e comunque solo per operazioni di carico e scarico di materiali. Eventuali danneggiamenti alle strutture sopra citate dovranno essere immediatamente rimossi a cura dell'impresa che ha provocato il danno o la cattiva condizione d'uso; in caso di controversia sarà l'impresa appaltatrice principale a dover provvedere al ripristino delle normali condizioni di cantiere.

Apparecchi di sollevamento: (tipo gru, argani, elevatori a cavalletto e a palo, ecc.), gli stessi potranno essere utilizzati dalle altre imprese appaltanti o sub appaltanti previa autorizzazione anche verbale dell'impresa proprietaria (l'autorizzazione può essere concessa solo se vengono rispettati gli standard di sicurezza di legge); il mantenimento delle adeguate condizioni di sicurezza e di manutenzione dei citati impianti compete all'impresa che li detiene salvo accordo raggiunto con gli altri datori di lavoro che li utilizzano. L'uso degli apparecchi di sollevamento è comunque sempre limitato a personale esperto delle imprese o dei lavoratori autonomi.

Impianto elettrico di cantiere: lo stesso potrà essere utilizzato dalle altre imprese appaltanti o sub appaltanti previa autorizzazione anche verbale dell'impresa proprietaria (l'autorizzazione può essere concessa solo se vengono rispettati gli standard di sicurezza di legge); il mantenimento delle adeguate condizioni di sicurezza e di manutenzione dei citato impianto compete all'impresa che li detiene salvo accordo raggiunto con gli altri datori di lavoro che lo utilizzano. Eventuali modifiche dell'impianto o eventuali manutenzioni potranno avvenire solo con l'intervento di personale elettricamente addestrato e nel rispetto delle norme vigenti in materia.

Macchine operatrici, macchine utensili, attrezzi di lavoro: le stesse potranno essere concesse alle altre imprese appaltanti o sub appaltanti previa autorizzazione, anche verbale, dell'impresa proprietaria (l'autorizzazione può essere concessa solo se vengono rispettati gli standard di sicurezza di legge); il mantenimento delle adeguate condizioni di sicurezza e di manutenzione delle macchine e delle attrezzature compete all'impresa che li detiene salvo, accordo raggiunto con gli altri datori di lavoro che le utilizzano. L'uso delle macchine e delle attrezzature citate è tuttavia concesso solo al personale in possesso di adeguata formazione ed addestramento.

Opere provvisorie di vario tipo: (scale semplici e doppie ponti metallici a cavalletti o a tubi e giunti, ponti in legno, ponti a cavalletto o trabattelli, ecc.), le stesse potranno essere utilizzate dalle altre imprese appaltanti o sub appaltanti previa autorizzazione anche verbale dell'impresa proprietaria (l'autorizzazione può essere concessa solo se vengono rispettati gli standard di sicurezza di legge); il mantenimento delle adeguate condizioni di sicurezza e di manutenzione delle citate opere, compete all'impresa che li detiene (salvo accordo raggiunto con gli altri datori di lavoro che lo utilizzano).

Informazioni e segnalazioni: in aggiunta alle informazioni di carattere generale fornite agli addetti ai lavori dalle imprese esecutrici, ulteriori informazioni, riguardanti la sicurezza sul lavoro, dovranno essere fornite secondo necessità mediante scritte, avvisi o segnalazioni convenzionali, il cui significato dovrà essere preventivamente chiarito alle maestranze addette. Le modalità di impiego degli apparecchi di sollevamento, di trasporto ed i segnali prestabiliti per l'esecuzione delle manovre dovranno essere richiamati mediante avvisi chiaramente leggibili. Eventuali punti di particolare pericolo dovranno essere contraddistinti con segnaletica atta a trasmettere messaggi di avvertimento, divieto, prescrizione e salvataggio.

10. Gestione dei mezzi di protezione collettiva

Attrezzature di primo soccorso

Cassetta di pronto soccorso.

L'appaltatore, mette a disposizione delle maestranze in posizione fissa, ben visibile e segnalata, un cassetta di medicazione il cui contenuto è indicato dalla legge. Devono almeno essere presenti i seguenti medicinali: siringhe monouso da 50 ml, garze sterili, lacci emostatici, bende, cerotti vari in carta, cerotti vari bendati, guanti monouso in lattice, guanti sterili, ghiaccio istantaneo, rete elastica contenitiva, forbice, acqua ossigenata, disinfettante. E' utile che sia anche presente il seguente materiale: coperta di lana o coperta termica, termometro, pinza, spugnette detergenti, mascherina per respirazione artificiale, fisiologica in flaconi da 250-500 ml, crema cortisonica, crema o spray per ustioni. L'appaltatore prima dell'inizio dei lavori designa un soggetto, opportunamente formato, avente il compito di prestare il primo soccorso all'infortunato.

Mezzi estinguenti

Estintori portatili.

In cantiere sono tenuti in efficienza due estintori a polvere il cui posizionamento è indicato dal lay-out del cantiere. La presenza degli estintori è segnalata da appositi cartelli posti in posizione visibile. La zona circostante agli estintore viene tenuta sgombra da materiali e da attrezzature. Di seguito sono elencati le varie classi di agenti estinguenti utilizzabili in relazione al materiale incendiato.

Classe A. Incendi di materiali solidi combustibili come il legno, la carta, i tessuti, le pelli, la gomma ed i suoi derivati, i rifiuti e la cui combustione comporta di norma la produzione di braci ed il cui spegnimento presenta particolari difficoltà.

Agenti estinguenti: ACQUA con un effetto BUONO, SCHIUMA con un effetto BUONO, POLVERE con un effetto MEDIOCRE e CO2 con un effetto SCARSO.

Classe B. Incendi di liquidi infiammabili per il cui spegnimento è necessario un effetto di copertura e soffocamento, come alcoli, solventi, oli minerali, grassi, eteri, benzine, ecc.

Agenti estinguenti: ACQUA con un effetto MEDIOCRE, SCHIUMA con un effetto BUONO, POLVERE con un effetto BUONO e CO2 con un effetto MEDIOCRE.

Classe C. Incendi di gas infiammabili quali metano, idrogeno acetilene, ecc.

Agenti estinguenti: ACQUA con un effetto MEDIOCRE, SCHIUMA con un effetto INADATTO, POLVERE con un effetto BUONO e CO2 con un effetto MEDIOCRE.

Classe D. Incendi di materiali metallici

Classe E. Incendi di apparecchiature elettriche, trasformatori, interruttori, quadri, motori ed apparecchiature elettriche in genere per il cui spegnimento sono necessari agenti elettricamente non conduttivi.

Agenti estinguenti: ACQUA con un effetto INADATTO, SCHIUMA con un effetto INADATTO, POLVERE con un effetto BUONO e CO2 con un effetto BUONO.

11. Segnaletica di sicurezza

All'ingresso del cantiere:

- cartello indicante il divieto di accesso ai non addetti ai lavori
- cartello con divieto di avvicinarsi ai mezzi d'opera
- cartelli indicanti l'uso dei dispositivi di protezione (casco, tute ecc.)

Sull'accesso carraio:

- cartello di pericolo generico con l'indicazione di procedere adagio
- cartello indicante la velocità massima in cantiere di 15 km/h
- cartello dei carichi sospesi (da posizionarsi inoltre in vicinanza della gru, dei montacarichi ecc.)

Sui mezzi di trasporto:

- cartello di divieto di trasporto di persone

Dove esiste uno specifico rischio:

- cartello di divieto di fumare ed usare fiamme libere in tutti i luoghi in cui può esservi pericolo di incendio ed esplosione
- cartello di divieto di eseguire pulizia, riparazioni e lubrificazioni su organi in movimento
- cartello di divieto di avvicinarsi alle macchine utensili con vestiti svolazzanti
- cartello di divieto di rimozione delle protezioni delle macchine e utensili

Dove è possibile accedere agli impianti elettrici:

- cartello indicante la tensione in esercizio
- cartello indicante la presenza di cavi elettrici
- cartello indicante la presenza di cavi elettrici aerei

Presso gli apparecchi di sollevamento:

- cartello indicante la portata massima dell'apparecchio
- cartello indicante le norme di sicurezza per gli imbragatori
- cartello indicante il codice di segnalazione per la manovra della gru

Presso i ponteggi:

- cartello indicante il pericolo di caduta dall'alto
- cartello indicante il divieto di gettare materiali dai ponteggi
- cartello indicante il divieto di salire o scendere dai ponteggi senza l'utilizzo delle apposite scale
- cartello indicante il divieto di utilizzo di scale in cattivo stato di conservazione
- luci rosse e con dispositivi rifrangenti aventi superficie minima di 50 mq

Presso scavi:

- cartello di divieto di accedere o sostare vicino agli scavi
- cartello di divieto di depositare materiali sui cigli

Presso le strutture igienico assistenziali:

- cartello indicante la potabilità o meno dell'acqua
- cartello indicante la cassetta del pronto soccorso
- cartello riportante le norme di igiene da seguire

Presso i mezzi antincendio:

- cartello indicante la posizione di estintori
- cartello indicante le norme di comportamento in caso di incendio



Divieto d'accesso al personale non autorizzato



M008 - Indossare calzature di sicurezza



M009 - Indossare guanti protettivi



M010 - Indossare indumenti protettivi



M014 - Indossare casco di protezione



Procedere adagio



Velocità massima in cantiere di 15 km/h



W015 - Carichi sospesi



Vietato trasportare e sollevare persone



P002 - Vietato fumare



P003 - Vietato usare fiamme libere



Vietato eseguire pulizia, riparazioni e lubrificazioni su organi in movimento



Vietato avvicinarsi alle macchine utensili con vestiti svolazzanti



Vietato rimuovere le protezioni dalle macchine e utensili



Alta tensione



Cavi elettrici in tensione



Cavi elettrici aerei



Portata massima



W008 - Caduta con dislivello



Vietato gettare materiali dai ponteggi



Vietato salire o scendere dai

ponteggi senza l'utilizzo delle apposite scale



Divieto di utilizzo scale in cattivo stato di conservazione



Divieto di accedere o sostare in prossimità di scavi



E015 - Acqua potabile



E003 - Pronto soccorso



F001 - Estintore

12. Organizzazione dei servizi di emergenza e pronto soccorso

Norme da seguire in caso di infortuni

Caduta dall'alto.

In presenza di cadute dall'alto viene immediatamente richiesto l'intervento del pronto soccorso. Nel frattempo l'infortunato non viene spostato né tanto meno viene sollevato in posizione eretta. Al più viene sdraiato in posizione antishock.

Tagli agli arti.

In presenza di tagli esterni, la ferita viene pulita e disinfettata utilizzando i prodotti presenti nella cassetta di pronto soccorso. La ferita viene tamponata con garze sterili. Viene richiesto l'intervento del medico o, nei casi più gravi, del pronto soccorso.

Elettrocuzione.

In caso di contatto accidentale con linee elettriche, quando l'infortunato resti a contatto con la tensione ed essa non sia immediatamente disattivabile, è necessario allontanare l'infortunato con un supporto di materiale isolante (tavola di legno, manico di legno ecc.). Se il suolo è bagnato, il soccorritore deve isolarsi da terra utilizzando ad esempio una tavola di legno. Viene verificato che l'infortunato non abbia subito un arresto cardiaco. In caso positivo viene eseguito il massaggio cardiaco da persona informata di tale tecnica.

Viene richiesto l'immediato intervento del pronto soccorso.

Brucciature o scottature.

In caso di ustioni o bruciature richiedere l'intervento del pronto soccorso e nel frattempo rimuovere gli indumenti bruciati, purché essi non siano attaccati alla pelle. Avvolgere le ustioni con bende e, se disponibili, con appositi oli antiscottature, evitando di bucare le bolle. Sdraiare l'infortunato in posizione antishock e coprirlo.

Inalazione sostanze chimiche.

In caso di contatto o inalazione di sostanze chimiche, viene richiesto l'intervento di un'ambulanza e l'infortunato è condotto nel più vicino pronto soccorso. Vengono anche reperite le schede tossicologiche del prodotto. Nella fase di primo soccorso vengono seguite le indicazioni ivi riportate. In caso di ingestione viene evitato di provocare il rigurgito se ciò provoca danni all'apparato respiratorio (bronchite chimica).

Radiazioni non ionizzanti (es. ultravioletti da saldatura).

Condurre l'infortunato in ambiente fresco ed aerato ed applicare compresse fredde. Viene richiesto l'intervento medico.

Colpi di calore.

L'infortunato viene disposto in posizione di sicurezza (disteso sul fianco a testa bassa con ginocchio piegato per assicurarne la stabilità) coperto in luogo asciutto e aerato. Viene richiesto l'intervento del pronto soccorso esterno.

Procedure da seguire in caso di temporali

In presenza di perturbazioni atmosferiche a carattere temporalesco, le maestranze abbandonano i posti di lavoro su strutture metalliche. In caso di pioggia tutte le lavorazioni all'aperto sono sospese.

Procedure di emergenza in caso di incendio

In presenza di un incendio viene avviata la procedura di emergenza che prevede l'attivazione della squadra interna e la richiesta di intervento dei vigili del fuoco.

La squadra interna verifica la presenza di persone nella zona invasa dal fuoco e/o dal fumo. In caso di riscontro positivo gli addetti, durante l'intervento, fanno uso di apposite tute e respiratori antifumo.

Per lo spegnimento immediato fanno uso di estintori presenti in cantiere.

Procedure di emergenza in caso di crollo della struttura

In presenza di crollo repentino della struttura o in presenza di pericolo imminente di crollo, le maestranze abbandonano la zona utilizzando le vie di fuga preventivamente individuate.

In caso di crollo viene verificata la presenza di persone sotto le macerie e se il riscontro è positivo viene attivata la procedura di emergenza che comprende l'immediata verifica a vista della persistenza di pericoli di crollo e l'attivazione del soccorso esterno ed interno.

Il soccorso interno ha lo scopo di individuare la posizione delle persone infortunate e di iniziare le operazioni di rimozione delle macerie preferibilmente a mano o se necessario utilizzando mezzi meccanici che dovranno essere disponibili in cantiere.

Contemporaneamente viene richiesto, dal capo cantiere, l'intervento dei vigili del fuoco e del pronto soccorso.

13. Pianificazione dei lavori

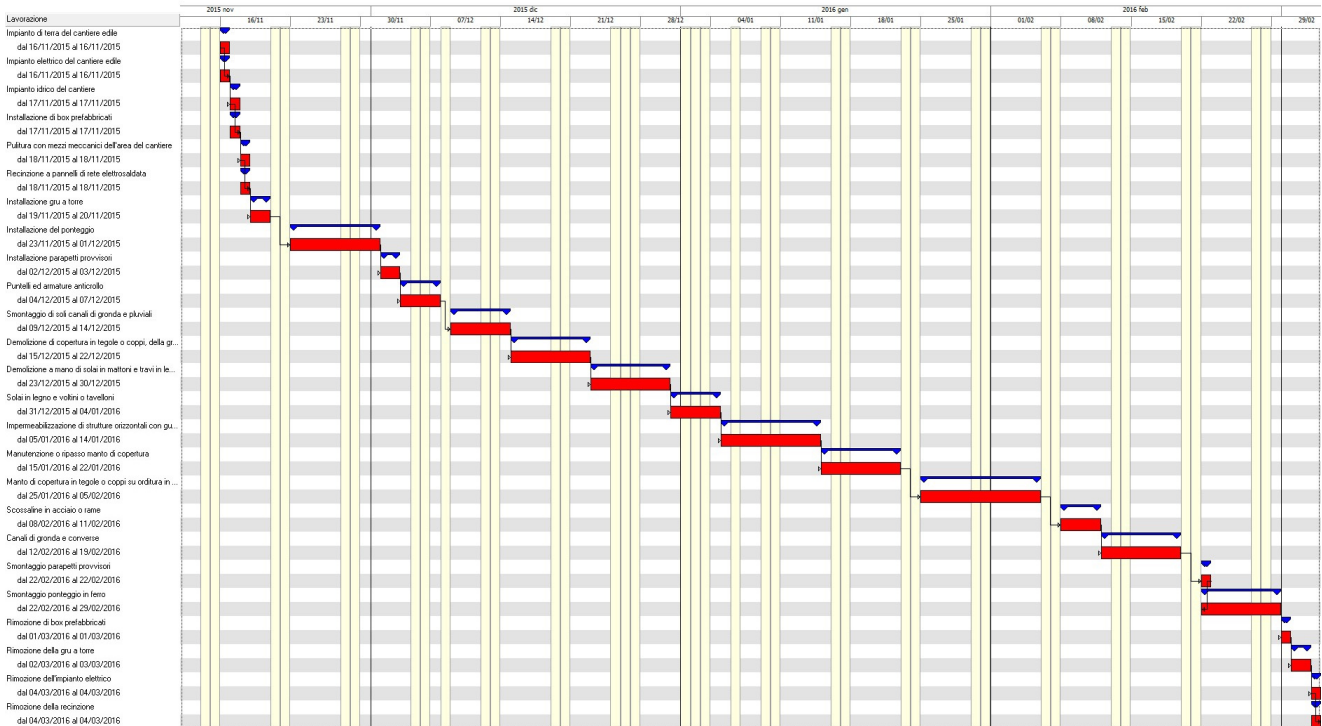

Misure aggiuntive di prevenzione e protezione

Non si prevedono interferenze tra le lavorazioni. In ogni caso qualora si rendesse necessario la presenza di due o più ditte in cantiere, le lavorazioni dovranno svolgersi in zone separate del cantiere. Non sarà permesso in nessun modo la permanenza e il transito di persone nelle stanze sottostanti le zone di lavorazione in copertura.

14. Interferenze tra le lavorazioni

LAVORAZIONE	DURATA	INTERFERENZE	RISCHI TRASMESSI E PERDURANTI
Impianto di terra del cantiere edile (CANTIERE)	Dal 3° giorno per 1 giorno	- Impianto elettrico del cantiere edile	Non ci sono rischi trasmissibili alle fasi interferenti e rischi che perdurano anche dopo la fine della fase
Impianto elettrico del cantiere edile (CANTIERE)	Dal 3° giorno per 1 giorno	- Impianto di terra del cantiere edile	Non ci sono rischi trasmissibili alle fasi interferenti e rischi che perdurano anche dopo la fine della fase
Impianto idrico del cantiere (CANTIERE)	Dal 4° giorno per 1 giorno	- Installazione di box prefabbricati	Rischi che perdurano anche dopo la fine della fase: - Seppellimento per crollo delle pareti di scavo: fino alla chiusura dello scavo - Cadute entro lo scavo: fino alla chiusura dello scavo
Installazione di box prefabbricati (CANTIERE)	Dal 4° giorno per 1 giorno	- Impianto idrico del cantiere	Non ci sono rischi trasmissibili alle fasi interferenti e rischi che perdurano anche dopo la fine della fase
Pulitura con mezzi meccanici dell'area del cantiere (CANTIERE)	Dal 5° giorno per 1 giorno	- Recinzione a pannelli di rete elettrosaldata	Non ci sono rischi trasmissibili alle fasi interferenti e rischi che perdurano anche dopo la fine della fase
Recinzione a pannelli di rete elettrosaldata (CANTIERE)	Dal 5° giorno per 1 giorno	- Pulitura con mezzi meccanici dell'area del cantiere	Non ci sono rischi trasmissibili alle fasi interferenti e rischi che perdurano anche dopo la fine della fase
Installazione gru a torre (CANTIERE)	Dal 6° giorno per 2 giorni		Rischi trasmessi nel periodo di interferenza: La sottofase "Installazione" trasmette i seguenti rischi: - Crollo della gru durante le fasi di montaggio e smontaggio - Crollo o ribaltamento della gru a torre
Installazione del ponteggio (CANTIERE)	Dal 8° giorno per 7 giorni		Rischi trasmessi nel periodo di interferenza: La sottofase "Installazione" trasmette i seguenti rischi: - Crollo o ribaltamento del ponteggio - Caduta di materiali dall'alto del ponteggio
Installazione parapetti provvisori (CANTIERE)	Dal 15° giorno per 2 giorni		Rischi trasmessi nel periodo di interferenza: La sottofase "Fissaggio dei piantoni" trasmette i seguenti rischi: - Caduta di materiali e attrezzi dall'alto La sottofase "Posa dei mancorrenti" trasmette i seguenti rischi: - Caduta di materiali e attrezzi dall'alto
Puntelli ed armature anticrollo (CANTIERE)	Dal 17° giorno per 2 giorni		Rischi trasmessi nel periodo di interferenza: La sottofase "Esecuzione della puntellatura" trasmette i seguenti rischi: - Crollo delle strutture causate dalle vibrazioni dei mezzi meccanici
Smontaggio di soli canali di gronda e pluviali (CANTIERE)	Dal 19° giorno per 4 giorni		Non ci sono fasi interferenti e rischi che perdurano anche dopo la fine della fase
Demolizione di copertura in tegole o coppi, della gronda e della orditura in legno (CANTIERE)	Dal 23° giorno per 6 giorni		Rischi trasmessi nel periodo di interferenza: La sottofase "Rimozione del manto di copertura" trasmette i seguenti rischi: - Crollo improvviso di tetti - Caduta di materiali e attrezzi dall'alto La sottofase "Rimozione della struttura portante in legno" trasmette i seguenti rischi: - Crollo improvviso di tetti
Demolizione a mano di solai in mattoni e travi in legno (CANTIERE)	Dal 29° giorno per 5 giorni		Rischi che perdurano anche dopo la fine della fase: - Crollo improvviso dei solai in restauro/demolizione: fino al consolidamento della struttura
Solai in legno e voltini o tavelloni (CANTIERE)	Dal 34° giorno per 2 giorni		Rischi che perdurano anche dopo la fine della fase: - Crollo improvviso nella formazione delle rainure: fino al getto - Crollo improvviso dei solai in restauro/demolizione: fino al consolidamento della struttura
Impermeabilizzazione di	Dal 36°		Non ci sono fasi interferenti e rischi che perdurano

strutture orizzontali con guaine a caldo (CANTIERE)	giorno per 7 giorni		anche dopo la fine della fase
Manutenzione o ripasso manto di copertura (CANTIERE)	Dal 43° giorno per 6 giorni		Rischi trasmessi nel periodo di interferenza: La sottofase "Sostituzione delle tegole/coppi e sigillature" trasmette i seguenti rischi: - Crollo del tetto causato dall'accumulo di materiale La sottofase "Sostituzione della piccola orditura deteriorata" trasmette i seguenti rischi: - Crollo del tetto causato dall'accumulo di materiale
Manto di copertura in tegole o coppi su orditura in legno (CANTIERE)	Dal 49° giorno per 10 giorni		Rischi trasmessi nel periodo di interferenza: La sottofase "Posa dei listelli" trasmette i seguenti rischi: - Crollo del tetto causato dall'accumulo di materiale La sottofase "Posa delle tegole" trasmette i seguenti rischi: - Crollo del tetto causato dall'accumulo di materiale
Scossaline in acciaio o rame (CANTIERE)	Dal 59° giorno per 4 giorni		Non ci sono fasi interferenti e rischi che perdurano anche dopo la fine della fase
Canali di gronda e converse (CANTIERE)	Dal 63° giorno per 6 giorni		Non ci sono fasi interferenti e rischi che perdurano anche dopo la fine della fase
Smontaggio parapetti provvisori (CANTIERE)	Dal 69° giorno per 1 giorno	- Smontaggio ponteggio in ferro	Rischi trasmessi nel periodo di interferenza: La sottofase "Smontaggio dei piantoni" trasmette i seguenti rischi: - Caduta di materiali e attrezzi dall'alto La sottofase "Smontaggio dei mancorrenti" trasmette i seguenti rischi: - Caduta di materiali e attrezzi dall'alto
Smontaggio ponteggio in ferro (CANTIERE)	Dal 69° giorno per 6 giorni	- Smontaggio parapetti provvisori	Rischi trasmessi nel periodo di interferenza: La sottofase "Smontaggio" trasmette i seguenti rischi: - Crollo o ribaltamento del ponteggio - Caduta di materiali dall'alto del ponteggio
Rimozione di box prefabbricati (CANTIERE)	Dal 75° giorno per 1 giorno		Non ci sono fasi interferenti e rischi che perdurano anche dopo la fine della fase
Rimozione della gru a torre (CANTIERE)	Dal 76° giorno per 2 giorni		Rischi trasmessi nel periodo di interferenza: La sottofase "Smontaggio" trasmette i seguenti rischi: - Crollo della gru durante le fasi di montaggio e smontaggio - Crollo o ribaltamento della gru a torre
Rimozione dell'impianto elettrico (CANTIERE)	Dal 78° giorno per 1 giorno	- Rimozione della recinzione	Non ci sono rischi trasmissibili alle fasi interferenti e rischi che perdurano anche dopo la fine della fase
Rimozione della recinzione (CANTIERE)	Dal 78° giorno per 1 giorno	- Rimozione dell'impianto elettrico	Non ci sono rischi trasmissibili alle fasi interferenti e rischi che perdurano anche dopo la fine della fase

15. Durata delle lavorazioni e calcolo dell'entità presunta del cantiere

Fase lavorativa	Dal giorno	Al giorno	Durata gg.	N. GG Lav.	N. uomini	tot uomini
Impianto di terra del cantiere edile	16/11/2015	16/11/2015	1	1		
Impianto elettrico del cantiere edile	16/11/2015	16/11/2015	1	1		
Impianto idrico del cantiere	17/11/2015	17/11/2015	1	1		
Installazione di box prefabbricati	17/11/2015	17/11/2015	1	1		
Pulitura con mezzi meccanici dell'area del cantiere	18/11/2015	18/11/2015	1	1		
Recinzione a pannelli di rete elettrosaldata	18/11/2015	18/11/2015	1	1		
Installazione gru a torre	19/11/2015	20/11/2015	2	2		
Installazione del ponteggio	23/11/2015	01/12/2015	9	7		
Installazione parapetti provvisori	02/12/2015	03/12/2015	2	2		
Puntelli ed armature anticrollo	04/12/2015	07/12/2015	4	2		
Smontaggio di soli canali di gronda e pluviali	09/12/2015	14/12/2015	6	4		
Demolizione di copertura in tegole o coppi, della gronda e della orditura in legno	15/12/2015	22/12/2015	8	6		
Demolizione a mano di solai in mattoni e travi in legno	23/12/2015	30/12/2015	8	5		
Solai in legno e voltini o tavelloni	31/12/2015	04/01/2016	5	2		
Impermeabilizzazione di strutture orizzontali con guaine a caldo	05/01/2016	14/01/2016	10	7		
Manutenzione o ripasso manto di copertura	15/01/2016	22/01/2016	8	6		
Manto di copertura in tegole o coppi su orditura in legno	25/01/2016	05/02/2016	12	10		
Scossaline in acciaio o rame	08/02/2016	11/02/2016	4	4		
Canali di gronda e converse	12/02/2016	19/02/2016	8	6		
Smontaggio parapetti provvisori	22/02/2016	22/02/2016	1	1		
Smontaggio ponteggio in ferro	22/02/2016	29/02/2016	8	6		
Rimozione di box prefabbricati	01/03/2016	01/03/2016	1	1		
Rimozione della gru a torre	02/03/2016	03/03/2016	2	2		
Rimozione dell'impianto elettrico	04/03/2016	04/03/2016	1	1		
Rimozione della recinzione	04/03/2016	04/03/2016	1	1		

16. Considerazioni aggiuntive

Competenze ai fini della sicurezza.

Il direttore dei lavori ha l'alta sorveglianza dei lavori ed a lui compete la verifica della rispondenza dell'opera al progetto e alla normativa urbanistica.

L'impresa è responsabile dell'applicazione delle norme di legge in materia di sicurezza nonché dell'applicazione del presente Piano di Sicurezza e Coordinamento.

Il committente, ai fini della sicurezza, è responsabile ai sensi dell'art. 90 del D.Lgs 81/2008

Al coordinatore in fase di esecuzione competono gli obblighi di cui all'art. 92 del D. Lgs. citato.

17. Stima dei costi per la sicurezza

pag. 2

Num.Ord. TARIFFA	DESIGNAZIONE DEI LAVORI	DIMENSIONI				Quantità	IMPORTI	
		par.ug.	lung.	larg.	H/peso		unitario	TOTALE
	R I P O R T O							
	<u>LAVORI A MISURA</u>							
1 SIC000.1	Disinfestazione di tutti gli ambienti del piano terra, primo, secondo, sottotetto e vano scala da eseguire in due o più fasi, mirata all'eliminazione del rischio biologico per gli ... ischio maggiore è individuato nella possibile presenza di insetti quali zecche del piccione e pulci. Per ogni intervento SpCat 2 - Sicurezza					1,00		
	SOMMANO a corpo					1,00	750,00	750,00
2 SIC000.2	Completa rimozione guano di volatile nel vano sottotetto e nei vari ambienti del fabbricato oggetto di intervento, compreso gli oneri per lo smaltimento di rifiuti speciali. SpCat 2 - Sicurezza					1,00		
	SOMMANO a corpo					1,00	1'250,00	1'250,00
3 SIC001	Oneri necessari all'adeguamento del bagno del fabbricato per l'utilizzo durante le fasi di lavoro SpCat 2 - Sicurezza					1,00		
	SOMMANO cadauno					1,00	154,00	154,00
4 SIC006	Ponteggi ad elementi metallici prefabbricati per facciate semplici, di uguale profondità per tutte le altezze, completo di tavolini o piani di calpestio o scale, a tutti i piani, t ... sassi e castello di tiro ma compreso, P.i.M.U.S. ed eventuale progetto. Compreso il nolo per tutta la durata dei lavori. SpCat 2 - Sicurezza					1'000,00		
	SOMMANO mq					1'000,00	14,80	14'800,00
5 SIC010	Esecuzione di CASTELLO DI TIRO con tubolari metallici e giunti, compreso controventature in ogni ordine, tavoloni al piano di servizio, scale, atto all'installazione di montacarichi e tramogge di scarico, misurato per perimetro di base per altezza montaggio SpCat 2 - Sicurezza (par.ug.=4*2*12)	96,00				96,00		
	SOMMANO mq					96,00	10,11	970,56
6 SIC011	Esecuzione di CASTELLO DI TIRO con tubolari metallici e giunti, compreso controventature in ogni ordine, tavoloni al piano di servizio, scale, atto all'installazione di montacarichi e tramogge di scarico, misurato per perimetro di base per altezza smontaggio SpCat 2 - Sicurezza					96,00		
	SOMMANO mq					96,00	5,89	565,44
7 SIC017	Ponte mobile di servizio, ad elementi prefabbricati sovrapponibili ad innesto con ruote e stabilizzatori completo di piano di lavoro, scale di salita e piani intermedi, a base rettangolare fino a ml 6,00 per opere di tinteggiature, intonaci interni, infissi e lavorazioni similari. (2 ponti mobili) SpCat 2 - Sicurezza					120,00		
	A R I P O R T A R E					120,00		18'490,00

COMMITTENTE:

Num.Ord. TARIFFA	DESIGNAZIONE DEI LAVORI	DIMENSIONI				Quantità	IMPORTI	
		par.ug.	lung.	larg.	H/peso		unitario	TOTALE
	R I P O R T O					120,00		18'490,00
	SOMMANO giorni					120,00	4,37	524,40
8 SIC018	Delimitazioni aree di lavoro con nastro bianco per la durata delle lavorazioni 300 m SpCat 2 - Sicurezza					5,00		
	SOMMANO cadauno					5,00	75,00	375,00
9 SIC019	Impianto elettrico di cantiere inclusi quadri elettrici, a corpo. Compreso progetto e certificazione a norma di legge. (D.M. 37/08). SpCat 2 - Sicurezza					1,00		
	SOMMANO cadauno					1,00	400,00	400,00
10 SIC020	Progetto impianto di terra e di protezione scariche atmosferiche SpCat 2 - Sicurezza					1,00		
	SOMMANO a corpo					1,00	300,44	300,44
11 SIC022	MONTACARICHI ELETTRICO con telecomando a pulsantiera, fermi e morsetti, fisso con sostegno a bandiera B, scorrevole con cavalletto in acciaio C B portata 200 kg per minimo 30 gg. SpCat 2 - Sicurezza					1'000,00		
	SOMMANO ora					1'000,00	0,26	260,00
12 SIC024	Segnaletica di sicurezza, cartelli (divieto, pericolo, ecc.), segnali (soccorso, informativi, ecc.) per la durata del cantiere SpCat 2 - Sicurezza					20,00		
	SOMMANO cadauno					20,00	10,00	200,00
13 SIC025	VALIGETTA ERMETICA da cantiere, completa di medicinali e prodotti ai sensi degli allegati 1 (aziende dei gruppi A e B, oltre 2 persone) e 2 (aziende del gruppo C, fino a 2 persone ... art.2: oltre 2 persone, in polipropilene antiurto e supporto per attacco a parete, dim. 40x28x13 cm ca., contenuto base SpCat 2 - Sicurezza					6,00		
	SOMMANO mesi					6,00	10,10	60,60
14 SIC026	indennizzo per i controlli periodici da eseguire sulle attrezzature (imbracatura, cordino, etc.) e apprestamenti (linea vita temporanea per montaggio e smontaggio ponteggio) SpCat 2 - Sicurezza					4,00		
	SOMMANO ora					4,00	31,46	125,84
15 SIC027	indennizzo per i controlli periodici da eseguire sul ponteggio SpCat 2 - Sicurezza					4,00		
	SOMMANO ora					4,00	31,46	125,84
	A R I P O R T A R E							20'862,12

COMMITTENTE:

Num.Ord. TARIFFA	DESIGNAZIONE DEI LAVORI	DIMENSIONI				Quantità	IMPORTI	
		par.ug.	lung.	larg.	H/peso		unitario	TOTALE
	R I P O R T O							20'862,12
16 SIC028	indennizzo per i controlli e le verifiche periodiche da eseguire sul montacarichi SpCat 2 - Sicurezza					4,00		
	SOMMANO ora					4,00	31,46	125,84
17 SIC029	indennizzo personale a terra in aiuto al cantiere ed alle manovre dei mezzi nel traffico prospiciente il cantiere e durante la fase di approvvigionamento del materiale per il montaggio del ponteggio SpCat 2 - Sicurezza					4,00		
	SOMMANO ora					4,00	26,42	105,68
18 SIC030	Incontri iniziali e periodici del responsabile di cantiere con il coordinatore per l'esecuzione per esame piano di sicurezza e indicazioni di direttive per la sua attuazione. Direttore di cantiere SpCat 2 - Sicurezza					4,00		
	SOMMANO ora					4,00	33,11	132,44
19 SIC031	Informazione dei lavoratori sui contenuti del piano di sicurezza al fine della loro applicazione. Capo squadra SpCat 2 - Sicurezza					4,00		
	SOMMANO ora					4,00	33,11	132,44
20 SIC032	Informazione dei lavoratori sui contenuti del piano di sicurezza al fine della loro applicazione. Operaio specializzato SpCat 2 - Sicurezza					4,00		
	SOMMANO ora					4,00	31,46	125,84
21 SIC033	Informazione dei lavoratori sui contenuti del piano di sicurezza al fine della loro applicazione. Operaio qualificato SpCat 2 - Sicurezza					4,00		
	SOMMANO ora					4,00	29,28	117,12
22 SIC034	Informazione dei lavoratori sui contenuti del piano di sicurezza al fine della loro applicazione. Operaio comune SpCat 2 - Sicurezza					4,00		
	SOMMANO ora					4,00	26,42	105,68
23 SIC035	indennizzo del direttore di cantiere SpCat 2 - Sicurezza					4,00		
	SOMMANO ora					4,00	33,11	132,44
24 SIC036	indennizzo capo squadra SpCat 2 - Sicurezza					4,00		
	SOMMANO ora					4,00	33,11	132,44
	A R I P O R T A R E							21'972,04

COMMITTENTE:

Indice degli argomenti

1. Introduzione
2. Identificazione e descrizione dell'opera
3. Anagrafica di cantiere
4. Documentazione da tenere in cantiere
5. Area del cantiere
6. Organizzazione del cantiere
7. Informazioni di carattere generale
8. Schede delle lavorazioni e relative analisi dei rischi
9. Cooperazione, informazione e coordinamento
10. Gestione dei mezzi di protezione collettiva
11. Segnaletica di sicurezza
12. Organizzazione dei servizi di emergenza e pronto soccorso
13. Pianificazione dei lavori
14. Interferenze tra le lavorazioni
15. Durata delle lavorazioni e calcolo dell'entità presunta del cantiere
16. Considerazioni aggiuntive
17. Stima dei costi per la sicurezza

