

comune di
PRATO

Codice Fiscale: 84006890481

Progetto:

Ampliamento Scuola Elementare "I Ciliani", Via Taro

Titolo:

Elaborato D - Capitolato Speciale d'Appalto

Fase: **PROGETTO ESECUTIVO**

Assessore ai lavori pubblici	Roberto Caverni
Servizio Lavori Pubblici, Energia, Grandi Opere e Protezione Civile	Edilizia Pubblica
Dirigente del Servizio	Ing. Lorenzo Frasconi
Responsabile Unico del Procedimento	Arch. Luca Piantini

Progettisti

Progettisti opere architettoniche

Arch. Francesco Procopio
Arch. Diletta Moscardi

Tecnico collaboratore

Geom. Dario Eleni

Progettista opere strutturali

Ing. Paolo Spinelli

Progettista impianti meccanici

Ing. Marcello Paganelli - Intec

Progettista impianto elettrico

Ing. Giovanni Piero Hyeraci

Coordinatore sicurezza in fase di progettazione

Arch. Giampiero Delfine



Tavola: **Elaborato D**

Scala:

Spazio riservato agli uffici:

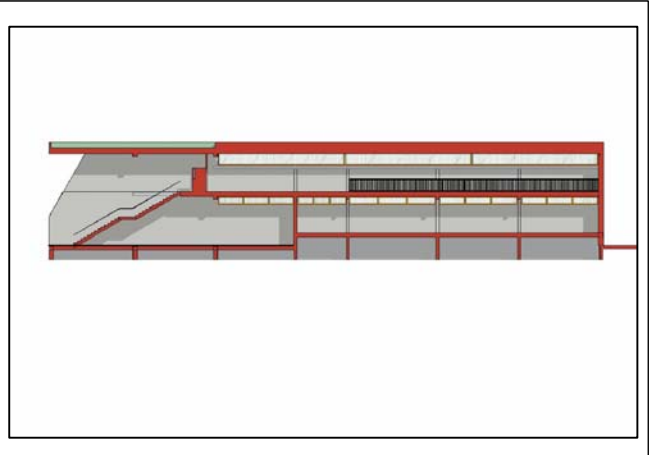

COMUNE DI PRATO

SERVIZIO LAVORI PUBBLICI, GRANDI OPERE, ENERGIA E PROTEZIONE CIVILE

LAVORI DI AMPLIAMENTO SCUOLA ELEMENTARE "I CILIANI" VIA TARO

CAPITOLATO SPECIALE D'APPALTO

- Importo lavori	Euro	1.434.569,50
- Oneri per la sicurezza non soggetti a ribasso d'asta	Euro	<u>39.000,00</u>
TOTALE	Euro	1.473.569,50

PROGETTISTI:

Opere architettoniche

Arch. Francesco Procopio

Arch. Diletta Moscardi

Opere Strutturali

Ing. Paolo Spinelli

Impianti Elettrici

Ing. Giovanni Piero Hyeraci

Impianti Meccanici

Ing. Marcello Paganelli

Coordinatore sicurezza

Arch. Giampiero Delfine

Responsabile del Procedimento

Arch. Luca Piantini

INDICE

CAPITOLO 1

OGGETTO ED AMMONTARE DELL'APPALTO - DESIGNAZIONE FORMA E DIMENSIONE DELLE OPERE

- Art. 1 Oggetto dell'appalto
- Art. 2 Ammontare dell'appalto, designazione delle opere
- Art. 3 Opere escluse dall'appalto
- Art. 4 Documenti che fanno parte del contratto
- Art. 5 Occupazioni temporanee di suolo
- Art. 6 Imposta sul valore aggiunto

CAPITOLO 2

NORME GENERALI

- Art. 7 Scelta dell'appaltatore
- Art. 8 Domicilio dell'appaltatore
- Art. 9 Conoscenza delle condizioni di appalto
- Art. 10 Osservanza leggi e regolamenti.
- Art. 11 Contratto – stipula
- Art. 12 Cauzioni - Garanzie e coperture assicurative
- Art. 13 Sub - appalto
- Art. 14 Direzione dei lavori da parte dell'appaltante
- Art. 15 Rappresentante dell'appaltatore sui lavori
- Art. 16 Elenco prestatori d'opera - obblighi dell'appaltatore
- Art. 17 Approvvigionamento materiali custodia cantieri
- Art. 18 Oneri diversi a carico dell'appaltatore
- Art. 19 Oneri per la redazione e verifica di calcoli tecnici
- Art. 20 Ordine da tenersi nei lavori e programma lavori
- Art. 21 Tempo utile per ultimazione lavori – sospensione e ripresa lavori
- Art. 22 Penali
- Art. 23 Consegna dei lavori
- Art. 24 Esecuzione d'ufficio - rescissione dal contratto
- Art. 25 Responsabilità dell'appaltatore
- Art. 26 Pagamenti in conto ed a saldo lavori
- Art. 27 Anticipazioni all'Appaltatore
- Art. 28 Conto finale e collaudo definitivo
- Art. 29 Difetti di costruzione, garanzia e manutenzione dell'opera eseguita
- Art. 30 Anticipazioni richieste all'appaltatore
- Art. 31 Ordine da tenersi nell'andamento dei lavori
- Art. 32 Definizione delle controversie
- Art. 33 Disposizioni in materia di sicurezza
- Art. 34 Obblighi circa le assicurazioni degli operai e responsabilità verso terzi
- Art. 35 Varianti in corso d'opera

CAPITOLO 3

DISPOSIZIONI E MODO DI VALUTARE I LAVORI

- Art. 36 Accertamento, misurazione e contabilizzazione dei lavori
- Art. 37 Revisione prezzi contrattuali

CAPITOLO 4

QUALITA' PROVENIENZA E NORME DI ACCETTAZIONE DEI MATERIALI-MODO DI ESECUZIONE DI OGNI CATEGORIA DI LAVORO-PROVE VERIFICHE E COLLAUDO

- Art. 38 Provvista dei materiali
- Art. 39 Sostituzione dei luoghi di provenienza dei materiali previsti
- Art. 40 Accettazione, qualità ed impiego dei materiali
- Art. 41 Modo di esecuzione di ogni categoria di lavoro
- Art. 42 Norme generali per il collocamento in opera e di riferimento

Appendice

Oneri ed obblighi dell'impresa pag. 22

Ampliamento scuola elementare "I Ciliani", Via Taro – Capitolato Speciale d'Appalto

CAPITOLO 1
OGGETTO ED AMMONTARE DELL'APPALTO
DESIGNAZIONE FORMA E DIMENSIONE DELLE OPERE

ART. 1 - OGGETTO DELL'APPALTO

L'appalto ha per oggetto l'esecuzione di tutte le opere e provviste occorrenti per i lavori di "realizzazione dell'ampliamento della Scuola Elementare "I Ciliani" in Via Taro a Prato", escluso la fornitura e posa in opera di infissi interni ed esterni, secondo gli elaborati del progetto esecutivo.

ART. 2 - AMMONTARE DELL'APPALTO, DESIGNAZIONE DELLE OPERE.

L'importo complessivo del presente appalto è composto da lavori *a corpo*, parte dei quali soggetti al ribasso di gara e parte, relativi alla sicurezza e salute, non soggetti a ribasso.

Essi sono stati stabiliti tenendo a riferimento i prezzi di mercato e le Tariffe di cui al prezzario del Provveditorato delle Opere Pubbliche con le eventuali correzioni e puntualizzazioni.

L'importo complessivo dell'appalto da pagarsi *a corpo*, ai sensi dell'art. 53, comma 4, D.Lgs. 12/04/2006 n. 163, ammonta ad **euro 1.473.569,50** (euro unmilionequattrocentosettantatrecinquecentosessantanove/50) di cui **euro 1.434.569,50** (euro unmilionequattrocentotrentaquattromilacinquecentosessantanove/50) quale importo lavori soggetto a ribasso d'asta ed **39.000,00** (euro trentanovemila/00) quali oneri per la sicurezza non soggetti a ribasso, come risulta dal prospetto seguente:

CORPI D'OPERA E CATEGORIE	Importo corpi d'opera €.	Aliquota (%)
CATEGORIA OG1 Edifici civili ed industriali		
- Conglomerati cementizi	2.329,00	0,162
- Demolizioni, scavi e rinterri	4.709,52	0,328
- Opere murarie	137.200,58	9,564
- Intonaci	106.984,26	7,458
- Impermeabilizzazioni e coibentazioni	83.025,80	5,788
- Imbiancature verniciature	40.394,00	2,816
- Pavimenti e rivestimenti	171.375,20	11,946
- Opere di fabbro	61.050,00	4,256
- Opere strutturali	321.600,79	22,418
- Impianti di smaltimento	26.757,00	1,865
- Opere di lattoniere	32.442,00	2,261
CATEGORIA OS 28 Impianti termici e condizionamento		
- Impianto di riscaldamento	77.182,00	5,380
- Impianto idrico-sanitario	36.226,30	2,525
- Impianto idrico antincendio	2.799,75	0,195
- Centrale Termica	178.055,30	12,412

CATEGORIA OS 30 Impianti elettrici		
- Quadri elettrici	16.762,00	1,168
- Linee elettriche	94.817,20	6,609
- Corpi illuminanti	28.430,00	1,982
- Impianto di allarme	4.000,00	0,279
- Impianto di rete e telefonia	8.428,80	0,588
SOMMANO CORPI D'OPERA	1.434.569,50	100.00
ONERI DELLA SICUREZZA NON SOGGETTI A RIBASSO	39.000,00	
TOTALE LAVORI IN APPALTO A CORPO	1.473.569,50	

Nel prospetto di cui sopra, gli importi presuntivi delle diverse categorie di lavoro **a corpo**, soggetti al ribasso d'asta, potranno variare tanto in più che in meno per effetto di variazioni nelle rispettive quantità, e ciò tanto in via assoluta quanto nelle reciproche proporzioni, ovvero anche a causa di soppressione di alcune categorie previste e di esecuzione di altre non previste, senza che l'Appaltatore possa trarne argomento per chiedere compensi non contemplati nel presente Capitolato, purché l'importo complessivo dei lavori resti dentro i limiti dell'art. 161 del D.P.R. 05.10.2011 n. 207, cioè entro i limiti di un quinto del prezzo complessivo convenuto, fatta eccezione per le fondazioni, il cui importo non viene computato ai fini del superamento di tali limiti.

L'importo contrattuale della parte di lavoro **a corpo**, come determinato in seguito all'offerta dell'aggiudicatario, resta fisso e invariabile, senza che possa essere invocata da alcuna delle parti contraenti, per tale parte di lavoro, alcuna successiva verifica sulla misura o sul valore attribuito alla quantità.

Pertanto, non hanno alcuna efficacia negoziale le quantità indicate dalla Stazione appaltante negli atti progettuali, ancorché rettificata o integrata dal concorrente, essendo obbligo esclusivo di quest'ultimo il controllo e la verifica preventiva della completezza e della congruità delle voci e delle quantità indicate dalla stessa Stazione appaltante, e la formulazione dell'offerta sulla sola base delle proprie valutazioni qualitative e quantitative, assumendone i rischi.

Si specifica che gli oneri riportati nelle descrizioni delle lavorazioni di cui agli elaborati "Elenco Prezzi" devono intendersi ulteriormente approfonditi negli elaborati:

- Disciplinare Tecnico Opere Edili;
- Capitolato Tecnico Impianti Meccanici;
- Capitolato Tecnico Impianti Elettrici

Tali elaborati, unitamente agli elenchi prezzi ed agli elaborati grafici, descrivono tutti gli elementi necessari per una compiuta definizione tecnica ed economica dell'oggetto dell'appalto, così come previsto dall'art. 43, comma 3, lettera a) del D.P.R. 207/2010.

Pertanto l'Impresa, in sede di offerta, è tenuta alla lettura, oltre che degli elaborati "Elenco Prezzi", delle tavole progettuali e del presente capitolato, di tutti gli elaborati menzionati al fine di comprendere ogni singola lavorazione in ogni sua parte.

ART. 3 - OPERE ESCLUSE DALL'APPALTO

Restano escluse dall'appalto le seguenti opere che l'Amministrazione si riserva di affidare in tutto o in parte ad altre ditte (art. 43 R.D. 827/1924), senza che l'Appaltatore possa fare eccezione o richiedere compenso alcuno:

- Allacciamenti;
- Opere specialistiche di particolare natura individuate dal Direttore dei lavori;
- Fornitura e posa in opera di infissi di qualsiasi natura e materiale interni ed esterni.

ART. 4 - DOCUMENTI DI CONTRATTO

Fanno parte integrante del contratto di appalto i seguenti documenti:

Ampliamento scuola elementare "I Ciliani", Via Taro – Capitolato Speciale d'Appalto

ELABORATI TECNICI

- Elab. A Relazione tecnica generale
- Elab. B Elenco delle descrizioni delle varie lavorazioni e forniture
- Elab. C Lista delle categorie e forniture previste in appalto
- Elab. D Capitolato Speciale d'Appalto
- Elab. E Schema di contratto
- Elab. F Disciplinare Opere Edili
- Elab. G Capitolato Tecnico impianti elettrici
- Elab. H Capitolato Tecnico impianti meccanici
- Elab. I *non facente parte del presente appalto*
- Elab. L Disciplinare Tecnico Opere Strutturali
- Elab. M Relazione di calcolo Opere Strutturali
- Elab. N Piano di Sicurezza e Coordinamento con stima dei costi
- Elab. O Fascicolo di manutenzione
- Elab. P Lay-out di cantiere

ELABORATI GRAFICI

Progetto opere architettoniche

- Tav. A1 Inquadramento scala 1/200
- Tav. A2 Pianta Piano Terra scala 1/100
- Tav. A3 Pianta Piano Primo e Copertura scala 1/100
- Tav. A4 Prospetti e sezioni scala 1/100
- Tav. A5 Particolari dettagli servizi igienici scala 1/20
- Tav. A6 Particolare dettagli architettonici scala 1/20
- Tav. A7 Abaco infissi interni scala 1/50
- Tav. A8 *non facente parte del presente appalto*
- Tav. A9 *non facente parte del presente appalto*
- Tav. A10 *non facente parte del presente appalto*
- Tav. A11 Schema acque meteoriche scala 1/100
- Tav. A12 Scala di emergenza scala 1/50-1/100

Progetto impianto elettrico

- Tav. IE01 Linee di alimentazione e posizionamento quadri scala 1/100
- Tav. IE02 Corpi illuminanti scala 1/100
- Tav. IE03 Apparecchi di comando e prese scala 1/100
- Tav. IE04 Impianto terra e protezione scariche atmosferiche scala 1/100
- Tav. IE05 Impianto elettrico C.T. scala 1/50
- Tav. IE06 Quadri elettrici
- Tav. IE07 Quadri rete

Progetto impianto meccanico

- Tav. M1 Planimetria generale, scala 1/300
- Tav. M2 Lay-out C.T. scala 1/50
- Tav. M3 Lay-out tubazioni scala 1/100
- Tav. M4 Lay-out impianto di riscaldamento piano terra scala 1/50
- Tav. M5 Lay-out impianto di riscaldamento piano primo scala 1/50
- Tav. M6 Impianti di riscaldamento scala 1/100
- Tav. M7 Lay-out distribuzione idrico-sanitaria scala 1/50
- Tav. M8 Legenda impianti
- Tav. M9 Lay-out impianto gas scala 1/200

Progetto opere strutturali

- Tav. S01 Carpenteria fondazioni e piano terra scala 1/50
- Tav. S02 Carpenteria piano primo e copertura scala 1/50
- Tav. S03 Armatura travi di fondazione scala 1/50-1/25

- Tav. S04 Armatura travi piano primo scala 1/50-1/25
- Tav. S05 Armatura travi copertura scala 1/50-1/25
- Tav. S06 Armatura pilastri, setti e scale scala 1/50-1/25

Sono esclusi dal contratto tutti gli elaborati progettuali diversi da quelli di cui sopra e che, se pure facenti parte del progetto esecutivo, non costituiscono alcun riferimento negoziale e non potranno, quindi, essere invocati dalle parti a sostegno di propri interessi.

Tali documenti sono redatti dall'Amministrazione al solo scopo del riscontro sulle offerte che i concorrenti presenteranno alla gara .

E' fatto divieto all'Appaltatore, ed ai suoi collaboratori, dipendenti e prestatori d'opera, di fare o autorizzare terzi ad esporre o diffondere riproduzioni fotografiche e disegni delle opere appaltate e di divulgare, con qualsiasi mezzo, notizie e dati di cui Egli sia venuto a conoscenza per effetto dei rapporti con l'Amministrazione.

ART. 5 - OCCUPAZIONI TEMPORANEE DI SUOLO

Per l'esecuzione dei lavori previsti nel presente appalto sono necessarie occupazioni temporanee di suolo privato, tutti gli oneri derivanti da ciò sono a carico dell'impresa.

ART. 6 - IMPOSTA SUL VALORE AGGIUNTO

I prezzi e gli importi prescritti sono sempre al netto dell'imposta sul valore aggiunto (I.V.A.).

Anche l'offerta dell'Impresa non dovrà tenere conto dell'I.V.A., in quanto l'ammontare di detta imposta da conteggiarsi con voce separata, sarà versata all'Impresa dall'Ente come previsto dalle vigenti norme di legge.

CAPITOLO 2

NORME GENERALI

ART. 7 - SCELTA DELL'APPALTATORE

La scelta del contraente Appaltatore avverrà con la procedura prevista nel bando di gara o nella lettera di invito (art. 55 D.Lgs. 12/04/2006 n. 163).

Sono ammessi a presentare offerte i soggetti di cui agli artt. 34,35,36 e 37 D.Lgs. 12/04/2006 n. 163.

La composizione delle categorie di lavoro dell'appalto, ai sensi dell'art. 61, comma 3, del D.P.R. 207/2010, è la seguente:

Categorie di lavoro:	Importo lavori euro	Oneri di sicurezza euro	Classifica
<i>Categoria Prevalente</i>			
Categoria OG1 Edifici civili e industriali	987.868,15	26.856,00	III
<i>Ulteriori Categorie</i>			
Categoria OS 28 Impianti termici e di condizionamento	294.263,35	8.000,00	I
Categoria OS 30 Impianti interni elettrici, telefonici, radiotelefonici e televisivi	152.438,00	4.144,00	I
TOTALE IMPORTO D'APPALTO	1.434.569,50	39.000,00	

ai fini della qualificazione è consentita la partecipazione, in sostituzione di OS28, OS30 o di entrambe, della categoria:

<i>Altra categoria</i>	<i>Classifica*</i>	<i>Importo</i>
OG11 - Impianti tecnologici - di cui oneri per la sicurezza	I o II	458.845,35 12.144,00

***CLASSIFICA I se sostituisce una sola categoria OS28 o OS30
CLASSIFICA II se le sostituisce entrambe**

L'aggiudicazione dell'appalto avverrà sulla base dei criteri indicati nel bando di gara.

Incidenza mano d'opera per categorie di lavoro:

a) Categoria prevalente - OG1 (costo incidenza mano d'opera 30%) <i>Ulteriori Categorie:</i>	euro 1.014.724,15
b) Categoria OS28 (costo incidenza mano d'opera 30%)	euro 302.263,35
c) Categoria OS30 (costo incidenza mano d'opera 30%)	euro <u>156.582,00</u>
sommano	euro 1.473.569,50
(di cui euro 39.000,00 quali oneri per la sicurezza non soggetti a ribasso)	

ART. 8 - DOMICILIO DELL'APPALTATORE

L'Appaltatore dovrà eleggere nel contratto domicilio a tutti gli effetti presso la sede dell'Amministrazione appaltante.

ART. 9 - CONOSCENZA DELLE CONDIZIONI DI APPALTO

L'assunzione dell'appalto di cui al presente Capitolato implica da parte dell'Appaltatore la conoscenza perfetta non solo di tutte le norme generali e particolari che lo regolano, ma altresì di tutte le condizioni locali che si riferiscono all'opera, quali la natura del suolo e del sottosuolo, l'esistenza di opere nel sottosuolo quali scavi, condotte ecc., la possibilità di poter utilizzare materiali locali in rapporto ai requisiti richiesti, la distanza da cave di adatto materiale, la presenza o meno di acqua (sia che essa occorra per l'esecuzione dei lavori e delle prove della condotta, sia che essa debba essere deviata), l'esistenza di adatti scarichi dei rifiuti ed in generale di tutte le circostanze generali e speciali che possano aver influito sul giudizio dell'Appaltatore circa la convenienza di assumere l'opera anche in relazione al ribasso da lui offerto sui prezzi stabiliti dall'Appaltante.

Nel presentare l'offerta l'Appaltatore dichiara (art. 106 del D.P.R. 207/2010) di avere esaminato gli elaborati progettuali, compreso il computo metrico, di essersi recato sul luogo dove debbono eseguirsi i lavori e nelle aree adiacenti e di aver valutato l'influenza e gli oneri conseguenti sull'andamento e sul costo dei lavori, e pertanto di:

1) aver preso conoscenza delle condizioni locali, della viabilità di accesso, delle cave eventualmente necessarie e delle discariche autorizzate, nonché di tutte le circostanze generali e particolari suscettibili di influire sulla determinazione dei prezzi, sulle condizioni contrattuali e sull'esecuzione dei lavori e di aver giudicato i lavori stessi realizzabili, gli elaborati progettuali adeguati ed i prezzi nel loro complesso remunerativi e tali da consentire il ribasso offerto. La dichiarazione conterrà l'attestazione di aver effettuato una verifica della disponibilità della mano d'opera nonché delle attrezzature adeguate ai lavori da appaltare;

2) di essere a conoscenza delle finalità che l'Amministrazione intende perseguire con la realizzazione dei lavori e di concordare espressamente che l'opera riveste il carattere di pubblica utilità, e ciò soprattutto riguardo al rispetto del tempo utile per l'ultimazione dei lavori di cui all'apposito articolo e delle facoltà di procedere che l'Amministrazione si riserva in caso di ritardo per negligenza dell'Appaltatore.

In caso di discordanza tra le indicazioni del Capitolato Speciale d'Appalto, l'elenco descrittivo delle voci ed i grafici di progetto o comunque tra i vari elaborati, è facoltà della Direzione Lavori dare ordine di prevalenza all'elaborato ritenuto più idoneo a raggiungere le finalità prefissate dalla stazione appaltante.

Le Imprese concorrenti alla gara di appalto dovranno pertanto effettuare una completa verifica del progetto fornito, considerare eventuali aggiustamenti ritenuti necessari per poter fornire le garanzie di cui sopra, valutare infine i piccoli particolari costruttivi necessari, e tenere conto di tutto questo nel prezzo dell'offerta, in quanto nulla verrà riconosciuto in più di esso all'Appaltatore per dare l'opera finita a regola d'arte, completa, perfettamente funzionante, rispondente ai requisiti di qualità richiesti nel presente Capitolato.

L'Appaltatore non potrà quindi eccepire, durante l'esecuzione dei lavori, la mancata conoscenza di condizioni o la sopravvenienza di elementi ulteriori, a meno che tali nuovi elementi appartengano alla categoria delle cause di forza maggiore.

ART. 10 - OSSERVANZA DI LEGGI E REGOLAMENTI

L'appalto è regolato, oltre che dalle norme del presente capitolato speciale e per quanto non sia in contrasto con le norme dello stesso, anche da:

- **Regolamento di attuazione della legge quadro in materia di lavori pubblici, approvato con D.P.R. 05 Ottobre 2010 n. 207 e s.m.i.;**
- **D. Lgs. 12/04/2006 n. 163 e s.m.i. - Codice dei contratti pubblici relativi a lavori, servizi e forniture in attuazione delle direttive 2004/17/CE e 2004/18/CE.**
- **Legge 12 luglio 2011, n. 106**
- **D.M. 19.04.2000 n. 145** (per quanto in vigore);
- **Legge 04/08/2006 n. 248;**
- **Legge Regionale Toscana n. 38 del 13/07/2007 modificata con Legge Regionale Toscana n. 13 del 29.02.2008;**

L'Appaltatore si intende inoltre obbligato all'osservanza:

- di tutte le leggi, i Decreti, i Regolamenti e le Circolari Ministeriali vigenti alla data di inizio dei lavori e che fossero emanati durante l'esecuzione dei lavori;
- di tutte le leggi, i decreti, i Regolamenti e le Circolari emanate e vigenti, per i rispettivi ambiti territoriali, nella Regione, Provincia e Comune in cui si eseguono le opere oggetto dell'Appalto;
- delle disposizioni relative alle leggi riguardanti misure urgenti per il coordinamento della lotta contro la delinquenza mafiosa;
- delle norme emanate dal C.N.R., le norme U.N.I., le norme C.E.I.;
- di tutte le leggi e norme vigenti sulla prevenzione infortuni.

Inoltre è obbligo dell'Impresa appaltatrice predisporre il piano operativo di sicurezza secondo il disposto del D.Lgs. 81/2008 e s.m.i., rispettando altresì ogni altra disposizione del suddetto decreto, con particolare riferimento ad eventuali subappalti.

la documentazione di avvenuta denuncia agli enti previdenziali, inclusa la cassa edile, assicurativi ed infortunistici, deve essere presentata prima dell'inizio dei lavori.

ART. 11 - CONTRATTO-STIPULA

Fanno parte del contratto, oltre che il presente Capitolato, gli allegati citati all'art. 4 del presente Capitolato. Per quanto riguarda il "Piano di sicurezza e coordinamento" ed il "fascicolo" di cui all'art. 91 D.Lgs n. 81 del 09.04.2008, l'impresa dovrà attenersi alle disposizioni del piano già redatto da tecnico incaricato dall'Amm.ne Com.le.

Nel contratto sarà dato atto che l'impresa dichiara espressamente di aver preso conoscenza di tutte le norme richiamate nel presente Capitolato e sarà indicato il domicilio eletto dall'impresa appaltatrice.

La data e l'ora della stipula del contratto saranno, comunque, comunicati alla ditta appaltatrice mediante lettera con raccomandata a ricevuta di ritorno. La data avrà carattere perentorio.

Entro 30 giorni dall'aggiudicazione, e comunque prima della consegna dei lavori, l'Appaltatore redige e consegna all'Amministrazione eventuali proposte integrative del Piano di sicurezza e coordinamento e, in ogni caso, presenta un Piano operativo di sicurezza, da considerarsi come piano complementare di dettaglio del Piano di sicurezza e coordinamento(art. 131 D.Lgs. 12/04/2006 n. 163).

Prima della stipula del contratto l'Appaltatore ed il Responsabile del procedimento dovranno redigere un verbale relativamente al permanere delle condizioni che consentono l'immediata esecuzione dei lavori (art. 106, comma 3, DPR 207/2010).

ART. 12 - CAUZIONI – GARANZIE E COPERTURE ASSICURATIVE

A) Cauzione Provvisoria -
(vedi Bando)

B) Cauzione Definitiva –

La cauzione definitiva, ai sensi dell'art. 113 del D.Lgs. 12/04/2006 n. 163, è stabilita nella misura del 10%.- Nel caso di ribasso d'asta superiore al 10%, la garanzia fidejussoria è aumentata di tanti punti percentuali quanti sono quelli eccedenti il 10%; ove il ribasso sia superiore al 20%, l'aumento è di due punti percentuali per ogni punto di ribasso superiore al 20%. Per le modalità di svincolo della cauzione definitiva si rimanda ai dispositivi dell'art. 113 D.Lgs. 12/04/2006 n. 163. La fidejussione bancaria o la polizza assicurativa dovrà prevedere espressamente la rinuncia al beneficio della preventiva escussione del debitore principale, la rinuncia all'eccezione di cui all'art. 1957, comma 2, del codice civile, nonché l'operatività della garanzia medesima entro 15 giorni, a semplice richiesta scritta della stazione appaltante.

La prestazione della cauzione definitiva e la firma del contratto di appalto dovranno avvenire perentoriamente nel termine che comunicherà l'Amministrazione alla Ditta aggiudicataria dei lavori.

C) Garanzie e coperture assicurative:

1. Ai sensi dell'articolo 129, comma 1, D.Lgs. 163/2006, l'appaltatore è obbligato almeno 10 giorni prima della consegna dei lavori, ai sensi del comma 1 - art. 125 D.P.R. 207/2010, a produrre una polizza assicurativa conforme allo Schema Tipo 2.3 del D.M. 12.3.2004 n. 123, che tenga indenne la Stazione appaltante da tutti i rischi di esecuzione e a garanzia della responsabilità civile per danni causati a terzi nell'esecuzione dei lavori. La polizza assicurativa è prestata da un'impresa di assicurazione autorizzata alla copertura dei rischi ai quali si riferisce l'obbligo di assicurazione.

2. La copertura delle predette garanzie assicurative decorre dalla data di consegna dei lavori e cessa alla data di emissione del certificato di collaudo provvisorio o del certificato di regolare esecuzione e comunque decorsi dodici mesi dalla data di ultimazione dei lavori risultante dal relativo certificato.

3. La polizza assicurativa contro tutti i rischi di esecuzione da qualsiasi causa determinati deve coprire tutti i danni subiti dalla Stazione appaltante a causa del danneggiamento o della distruzione totale o parziale di impianti e opere, anche preesistenti, così quantificate:

Partita 1 - Opere - importo di contratto maggiorato dell'IVA

Partita 2 - Opere preesistenti: Euro 400.000,00

Partita 3 - Demolizione e sgombero: Euro 100.000,00

4. La polizza assicurativa di responsabilità civile per danni causati a terzi deve essere stipulata per una somma assicurata non inferiore a **Euro 500.000,00 (euro cinquecentomila/00)** così come previsto dal comma 2 dell'art. 125 D.P.R. 207/2010, e dovrà espressamente includere i sottoelencati rischi:

- danni a cose dovuti a vibrazioni, lesioni nelle murature o strutture portanti degli edifici circostanti e fessurazioni;
- danni a cose dovuti a rimozione o franamento o cedimento del terreno di basi d'appoggio di fondazioni o strutture in genere;
- danni a cavi, condutture, impianti in genere passanti sotto terra.

5. Le garanzie di cui al presente articolo, prestate dall'appaltatore coprono senza alcuna riserva anche i danni causati dalle imprese subappaltatrici e subfornitrici. Qualora l'appaltatore sia un'associazione temporanea di concorrenti, giusto il regime delle responsabilità disciplinato dall'articolo 92 del regolamento generale, le stesse garanzie assicurative prestate dalla mandataria capogruppo coprono senza alcuna riserva anche i danni causati dalle imprese mandanti.

Si richiamo altresì i contenuti di cui all'art. 129, comma 2, D.Lgs. 12/04/2006 n. 163, ove previsto.

Art. 13 - SUB-APPALTO

L'appaltatore è tenuto ad eseguire in proprio le opere ed i lavori compresi nel contratto (art. 118 - D.Lgs. 12/04/2006 n. 163). E' fatto assoluto divieto, a norma degli artt. 21 e 23 della L. 13.9.1982 n. 646, e sotto pena della immediata rescissione del contratto, della perdita della cauzione e del risarcimento degli eventuali danni, cedere o sub-appaltare in tutto od in parte i lavori, a meno di autorizzazione scritta dell'Amministrazione concessa ai sensi degli artt. 21 e 23 della legge sopra richiamata.

L'appaltatore, per avvalersi del subappalto, del cottimo, del nolo a caldo o di contratti simili, deve rivolgere apposita istanza all'Amministrazione, presentando la documentazione di cui all'art. 118 - D.Lgs. 12/04/2006 n. 163, dichiarando le opere e le quote da assoggettarvi.

Ove tra i lavori da subappaltare siano compresi quelli per la realizzazione di impianti elettrici e meccanici, la suddetta documentazione dovrà comprendere anche l'abilitazione ai sensi del D.M. 22.01.2008 n. 37.-

Nel caso di subappalto, l'impresa aggiudicataria dei lavori resterà comunque la sola ed unica responsabile della esecuzione dei lavori appaltati nei confronti della Amministrazione.

In relazione a quanto sopra e qualora la Stazione appaltante conceda l'autorizzazione al subappalto, l'Impresa appaltatrice si impegna per mezzo del proprio legale rappresentante al rispetto di tutti gli adempimenti previsti dalla normativa vigente ed a corrispondere essa medesima al subappaltatore l'importo dei lavori da quest'ultimo eseguiti, ai sensi dell'art. 118, comma 3, D.Lgs 163/2006.

E' fatto obbligo agli affidatari di trasmettere, entro venti giorni dalla data di ciascun pagamento effettuato nei loro confronti, copia delle fatture quietanzate relative ai pagamenti da essi affidatari corrisposti al subappaltatore o cottimista, con l'indicazione delle ritenute di garanzia effettuate; in caso di mancato adempimento da parte dell'impresa appaltatrice si richiamano i contenuti dell'art. 170, comma 7, DPR 207/2010.

Qualora durante l'esecuzione, l'Amministrazione dovesse risultare insoddisfatta del modo di esecuzione dei lavori, potrà, a suo giudizio insindacabile ed in qualsiasi momento, procedere alla revoca dell'autorizzazione con il conseguente annullamento del sub-appalto, senza che l'Appaltatore possa avanzare pretese di risarcimenti o proroghe per l'esecuzione dei lavori.

L'impresa al ricevimento di tale comunicazione di revoca, dovrà procedere immediatamente all'allontanamento del sub-appaltatore o del cottimista.

Il subappalto sarà autorizzato dalla stazione appaltante solo se sussistono le condizioni di cui all'art. 118 - D.Lgs. 12/04/2006 n. 163 e s.m.i. e le condizioni di cui all'art. 20 della Legge Regione Toscana 38/2007 modificata con Legge Regionale Toscana n. 13 del 29.02.2008;

Si richiamo altresì i contenuti di cui all'art. 37, comma 11, del D.Lgs. 12/04/2006 n. 163, ove previsto.

Art. 14 - DIREZIONE DEI LAVORI DA PARTE DELL'APPALTANTE

La stazione appaltante affiderà la Direzione dei lavori ad un tecnico di propria fiducia, con compiti generali di controllo sulla realizzazione dell'opera appaltata in rispondenza alle prescrizioni tecniche desumibili dal progetto e dal presente contratto.

Art. 15 - RAPPRESENTANTE DELL'APPALTATORE SUI LAVORI

L'Impresa nominerà un Direttore di cantiere, referente del Direttore dei lavori in ordine alla esecuzione a regola d'arte del progetto, della qualità dei materiali e del rispetto dei termini di esecuzione.

L'appaltatore che non conduce i lavori personalmente deve conferire mandato con rappresentanza a persona fornita dei requisiti d'idoneità tecnici e morali, per l'esercizio delle attività necessarie per la esecuzione dei lavori a norma del contratto. L'appaltatore rimane responsabile dell'operato del suo rappresentante. L'appaltatore o il suo rappresentante deve, per tutta la durata dell'appalto, garantire la presenza sul luogo dei lavori.

Quando ricorrono gravi e giustificati motivi l'amministrazione committente, previa motivata comunicazione all'appaltatore, ha diritto di esigere il cambiamento immediato del suo rappresentante, senza che per ciò spetti alcuna indennità all'appaltatore o al suo rappresentante.

Detto rappresentante dovrà essere anche autorizzato a far allontanare dalla zona dei lavori, dietro semplice richiesta verbale del direttore dei lavori, assistenti ed operai che non riuscissero di gradimento all'Amministrazione appaltante.

L'appaltatore è tenuto, dietro semplice richiesta da parte della Direzione dei lavori e senza che questa sia tenuta a giustificare i motivi, a provvedere all'immediato allontanamento del suo rappresentante pena la rescissione e la richiesta di rifusione dei danni e spese conseguenti.

Art. 16 - ELENCO PRESTATORI D'OPERA - OBBLIGHI DELL'APPALTATORE

L'appaltatore prima dell'inizio del cantiere comunicherà alla Direzione dei Lavori preposta l'elenco nominativo degli operai addetti all'esecuzione dell'opera, fornendo di ciascuno la posizione assicurativa e la relativa qualifica lavorativa. L'appaltatore assume tale obbligo anche in nome e per conto delle Ditte affidatarie di eventuali opere autorizzate in sub-appalto.

L'appaltatore dovrà presentare, prima dell'inizio dei lavori, il piano complementare di dettaglio di cui art. 131 comma 2) lett.c) del D.Lgs. 12/04/2006 n. 163 .

La Ditta appaltatrice ha l'obbligo di dimostrare al Direttore dei Lavori, dopo l'installazione del cantiere e prima dell'emissione del primo S.A.L., di avere assolto gli oneri nei confronti della cassa Edile.

Art. 17 - APPROVVIGIONAMENTO MATERIALI - CUSTODIA DEI CANTIERI

Qualora l'appaltatore non provveda tempestivamente all'approvvigionamento dei materiali occorrenti per assicurare a giudizio insindacabile dell'appaltante l'esecuzione dei lavori entro i termini stabiliti dal contratto,

l'appaltante stesso potrà con semplice ordine di servizio diffidare l'appaltatore a provvedere a tale approvvigionamento entro un termine perentorio.

Scaduto tale termine infruttuosamente, l'appaltante potrà provvedere senz'altro all'approvvigionamento dei materiali predetti, nelle quantità e qualità che riterrà più opportune, dandone comunicazione all'appaltatore, precisando la qualità, le quantità ed i prezzi dei materiali e l'epoca in cui questi potranno essere consegnati all'appaltatore stesso.

In tal caso detti materiali saranno senz'altro contabilizzati a debito dell'appaltatore, al loro prezzo di costo a piè d'opera, maggiorato dell'aliquota del 5% (cinque per cento) per spese generali dell'appaltante, mentre d'altra parte continueranno ad essere contabilizzati all'appaltatore ai prezzi di contratto.

Per effetto del provvedimento di cui sopra l'Appaltatore è senz'altro obbligato a ricevere in consegna tutti i materiali ordinati dall'Appaltante e ad accettarne il relativo addebito in contabilità, restando esplicitamente stabilito che, ove i materiali così approvvigionati risultino eventualmente esuberanti al fabbisogno, nessuna pretesa od eccezione potrà essere sollevata dall'appaltatore stesso che in tal caso rimarrà proprietario del materiale residuo.

L'adozione di siffatto provvedimento non pregiudica in alcun modo la facoltà dell'Appaltante di applicare in danno dell'Appaltatore, se del caso, gli altri provvedimenti previsti nel presente Capitolato o dalle vigenti leggi.

L'eventuale custodia dei cantieri installati per la realizzazione di opere pubbliche deve essere affidata a persone provviste della qualifica di guardia particolare giurata.

L'inosservanza di tale norma sarà punita ai sensi dell'art. 22 della L. 13.9.1982, n. 646.

Art. 18 - ONERI DIVERSI A CARICO DELL'APPALTATORE

Oltre a tutte le spese obbligatorie e prescritte dagli artt. 4, 32 e 165 del DPR 207/2010, ed a quanto specificato nel presente Capitolato, sono a carico dell'Appaltatore **tutti gli oneri qui appresso indicati che si intendono compensati nei prezzi dei lavori** di cui ai precedenti articoli:

Oneri Generali

1-tutte le spese di contratto come spese di registrazione del contratto, diritti e spese contrattuali, contributi a favore della Cassa per gli Ingegneri ed Architetti, ed ogni altra imposta inerente ai lavori, ivi compreso il pagamento dei diritti dell' U.T.C., se ed in quanto dovuti a sensi dei Regolamenti Comunali vigenti;

2- il risarcimento dei danni di ogni genere o il pagamento di indennità a quei proprietari i cui immobili, non espropriati dall'Appaltante, fossero in qualche modo danneggiati durante l'esecuzione dei lavori;

3- la manutenzione e custodia di tutti i materiali a piè d'opera e di tutte le opere eseguite, in dipendenza dell'appalto, nel periodo che sarà per trascorrere dalla loro ultimazione sino al collaudo definitivo. Tale manutenzione comprende tutti i lavori di riparazione dei danni ed eventuali furti che si verificassero alle opere eseguite e quanto occorre per dare all'atto del collaudo le opere stesse in perfetto stato.

4- le spese per l'energia elettrica, l'acqua, il gas, l'uso di fognatura, il telefono e i relativi eventuali contratti e canoni;

Oneri Amministrativi

5- le spese per concessioni governative e specialmente quelle di licenze per la provvista e l'uso delle materie esplosive, come pure quelle occorrenti per la conservazione, il deposito e la custodia delle medesime.

6- le spese per l'adozione di tutti i provvedimenti e di tutte le cautele necessarie per garantire la vita e l'incolumità agli operai, alle persone addette ai lavori ed ai terzi, nonché per evitare danni ai beni pubblici e privati. Ogni responsabilità ricadrà, pertanto, sull'Appaltatore, con pieno sollievo tanto dell'Appaltante quanto del personale da essa preposto alla Direzione e sorveglianza; tutti gli oneri derivanti dalle disposizioni in materia di sicurezza, secondo quanto previsto dagli artt. 33 e 34 del presente Capitolato.

7- la fornitura all'ufficio tecnico comunale, entro i termini prefissi dallo stesso, di tutte le notizie relative all'impiego della manodopera, notizie che dovranno pervenire in copia anche alla Direzione dei lavori. In particolare si precisa che l'appaltatore ha l'obbligo di comunicare mensilmente al Direttore dei lavori il proprio calcolo dell'importo netto dei lavori eseguiti nel mese, nonché il numero delle giornate-operaio impiegate nello stesso periodo. Il Direttore dei lavori ha il diritto di esigere dall'appaltatore la comunicazione scritta di tali dati entro il 25 di ogni mese successivo a quello cui si riferiscono i dati.

Il Direttore dei Lavori, a sua volta, trasmetterà tempestivamente tali dati, con le eventuali note e commenti al predetto ufficio.

La mancata ottemperanza dell'appaltatore alle precedenti disposizioni sarà considerata grave inadempienza contrattuale;

8- le spese per risarcimento dei danni diretti e indiretti o conseguenti, le spese per la conservazione e la custodia delle opere fino alla presa in consegna da parte dell'Amministrazione ;

9- le spese per le provvidenze atte ad evitare il verificarsi di danni alle opere, alle persone e alle cose durante l'esecuzione dei lavori;

10- le spese per individuare infrastrutture e condotte da attraversare o spostare e le relative domande all'ente proprietario, nonché le spese per convocare i proprietari confinanti e quelle per redigere il verbale di constatazione dei luoghi; e quelle per l'approntamento di tutte le opere, i cartelli di segnalazione e le cautele necessarie a prevenire gli infortuni sul lavoro e a garantire la vita e l'incolumità del personale dipendente dall'Appaltatore, di eventuali sub appaltatori e fornitori e del relativo personale dipendente, e del personale di direzione, sorveglianza e collaudo incaricato dall'Amministrazione. Le tettoie e i parapetti a protezione di strade aperte al pubblico site nelle zone di pericolo nei pressi del cantiere e la fornitura e la manutenzione dei cartelli stradali di avviso e dei fanali di segnalazione in base alle norme del Codice della Strada e del Regolamento di esecuzione;

11- la redazione della dichiarazione di conformità degli impianti realizzati, di cui all'art. 7 del Decreto 22.01.2008 n. 37, con la relazione e gli allegati ivi previsti;

12- gli adempimenti e le spese connesse al rilascio del Certificato di prevenzione degli incendi, ove previsto, ai sensi del D.M. 16 febbraio 1982 e della legge 7 dicembre 1984, n. 818, e successive modifiche e integrazioni.

13- la riparazione o il rifacimento delle opere relative ad eventuali danni diretti, indiretti e conseguenti che in dipendenza dell'esecuzione dei lavori venissero arrecati a proprietà pubbliche o private o alle persone, sollevando con ciò l'Amministrazione, la Direzione dei lavori e il personale di sorveglianza da qualsiasi responsabilità;

14- le spese per la ricerca delle informazioni sulla possibile presenza di ordigni bellici ed esplosivi di qualsiasi genere, eseguita presso le competenti autorità militari di zona;

In particolare l'appaltatore si obbliga a procedere, prima dell'inizio dei lavori ed a mezzo di ditta specializzata ed all'uopo autorizzata, alla bonifica della zona di lavoro per rintracciare e rimuovere ordigni bellici ed esplosivi di qualsiasi specie in modo che sia assicurata l'incolumità degli operai addetti al lavoro medesimo.

Pertanto, di qualsiasi incidente del genere che potesse verificarsi per inosservanza della predetta obbligazione, ovvero per incompleta e poco diligente bonifica, è sempre responsabile l'appaltatore, rimanendone in tutti i casi sollevato l'appaltante;

Oneri di Cantiere

15- La completa recinzione del cantiere, e relativa manutenzione della stessa fino ad avvenuto collaudo, che dovrà fornire idonea sicurezza per evitare intrusioni non autorizzate. E' comunque piena e sola responsabilità dell'impresa appaltatrice assicurare il completo controllo del cantiere al fine di prevenire intrusioni non autorizzate ed atti vandalici e pertanto qualsiasi danno o furto dovesse verificarsi nell'ambito del cantiere sarà posto a carico dell'impresa appaltatrice.

16- l'apposizione di n. 1 cartello informativo all'esterno del cantiere di dimensioni minime cm 120 x 200, e sua manutenzione o sostituzione in caso di degrado fino alla ultimazione dei lavori, con le indicazioni usuali (previste dalla Circolare del Ministero dei LL.PP. n. 1729/UL del 1° giugno 1990) dell'ente appaltante, del nome dei progettisti, dei Direttori dei lavori, dell'assistente e dell'impresa, del Direttore tecnico di cantiere, del responsabile del procedimento, del tipo ed impianto dei lavori e quanto altro prescritto dall'Appaltante e dall'Istituto Mutuante. In caso di contestazione degli organi di polizia, ogni addebito all'Amministrazione verrà addebitato all'Appaltatore in sede di contabilità

17- Apposizione di tutte le cartellonistiche necessarie alla Sicurezza in base alle indicazioni del Responsabile Coordinatore della Sicurezza.

18- le spese per l'uso delle discariche autorizzate di rifiuti;

19- la spesa per l'installazione ed il mantenimento in perfetto stato di agibilità e di nettezza di locali o baracche ad uso ufficio per il personale dell'Appaltante, sia nel cantiere che nel sito dei lavori secondo quanto sarà indicato all'atto dell'esecuzione. Detti locali dovranno avere una superficie idonea al fine per cui sono destinati con un arredo adeguato;

20- le spese occorrenti per mantenere e rendere sicuro il transito ed effettuare le segnalazioni di legge, sia diurne che notturne, sulle strade in qualsiasi modo interessate dai lavori;

21- le occupazioni temporanee per formazione di cantieri, baracche per alloggio di operai ed in genere per tutti gli usi occorrenti all'Appaltatore per l'esecuzione dei lavori appaltati.

22- le spese per la esecuzione ed esercizio delle opere ed impianti provvisori, qualunque ne sia l'entità, che si rendessero necessarie sia per deviare le correnti d'acqua e proteggere da essa gli scavi, le murature e le altre opere da eseguire, sia per provvedere agli esaurimenti delle acque stesse, provenienti da infiltrazioni dagli allacciamenti nuovi o già esistenti o da cause esterne, il tutto sotto la propria responsabilità;

23- l'onere per custodire e conservare qualsiasi materiale di proprietà dell'appaltante in attesa della posa in opera e quindi, ultimati i lavori, l'onere di trasportare i materiali residuati nei magazzini o nei depositi che saranno indicati dalla Direzione dei lavori;

24- nell'esecuzione dei lavori l'appaltatore dovrà tenere conto della situazione idrica della zona, assicurando il discarico delle acque meteoriche e di rifiuto provenienti dai collettori esistenti, dalle abitazioni, dal piano stradale e dai tetti e cortili.

25- le spese per formare e mantenere i cantieri e illuminarli, le spese di trasporto di materiali e mezzi d'opera, le spese per attrezzi, ponteggi ecc., le spese per i baraccamenti degli operai e le latrine, le strade di servizio del cantiere, anche se riutilizzabili dopo la presa in consegna delle opere da parte dell'Amministrazione, le spese per mantenere in buono stato di servizio gli attrezzi e i mezzi necessari anche ai lavori in economia;

26- le spese per l'allontanamento delle acque superficiali o di infiltrazione che possano arrecare danni;

27- le spese per rimuovere materiali o cumuli di terra o riporti relativi a strade di servizio che sono state eseguite per l'uso del cantiere ma che non sono previste nel progetto;

28- le spese per lo sgombero del cantiere entro due settimane dalla ultimazione dei lavori, ad eccezione di quanto occorrente per le operazioni di collaudo, da sgomberare subito dopo il collaudo stesso;

29- le spese per le operazioni di consegna dei lavori, sia riguardo al personale di fatica e tecnico sia riguardo a tutte le strumentazioni e i materiali che il Direttore dei lavori riterrà opportuni;

30- la costruzione di un locale ufficio per la direzione dei lavori, nell'ambito del cantiere, con le necessarie suppellettili; le spese per l'uso e la manutenzione di strade di servizio, di ponteggi, passerelle e scalette, di mezzi d'opera, di sollevamento e di quanto altro necessario anche per l'uso di ditte che eseguano per conto diretto dell'Amministrazione opere non comprese nel presente appalto;

31- lo scarico, il trasporto nell'ambito del cantiere, l'accatastamento e la conservazione nei modi e luoghi richiesti dalla Direzione dei lavori di tutti i materiali e manufatti approvvigionati da altre ditte per conto dell'Amministrazione e non comprese nel presente appalto;

32- l'onere della fornitura all'Amministrazione, al solo prezzo di fornitura a piè d'opera, prima della smobilitazione del cantiere, di un quantitativo di materiale per ogni tipologia di opere da considerarsi come ricambi che verrà precisato dal Direttore dei lavori;

Oneri saggi, campioni, verifiche

33- la fornitura, dal giorno della consegna dei lavori, sino a lavoro ultimato, di strumenti topografici, personale e mezzi d'opera per tracciamenti, rilievi, misurazioni e verifiche di ogni genere;

34- le spese per esperienze, assaggi e prelevamento, preparazione ed invio di campioni di materiali da costruzione forniti dall'Appaltatore agli istituti autorizzati di prova indicati dall'Amministrazione appaltante, nonché il pagamento delle relative spese e tasse con il carico della osservanza sia delle vigenti disposizioni regolamentari per le prove dei materiali da costruzione in genere, sia di quelle che potranno essere emanate durante il corso dei lavori e così anche durante le operazioni di collaudo.

Dei campioni potrà essere ordinata la conservazione nell'ufficio della Direzione dei lavori o nel cantiere, munendoli di suggelli a firma del Direttore dei lavori e dell'Appaltatore nei modi più adatti a garantire la autenticità;

35- l'esecuzione di modelli e campioni relativi ad ogni tipo di lavorazione che la D.L. richiederà;

36- il prelievo di campioni, in contraddittorio tra l'Amministrazione e l'Appaltatore e con redazione di verbale e l'apposizione di suggelli, la loro eventuale stagionatura, le prove di laboratorio richieste dalla D.L. o imposte dalle norme in vigore presso laboratori ufficialmente autorizzati;

37- le spese per l'appontamento delle prove di carico delle strutture portanti e per le apparecchiature di rilevamento, come flessimetri, sclerometri, ecc., sia in corso d'opera sia in sede di collaudo, solo escluso l'onorario per i collaudatori;

38- le spese per l'effettuazione di indagini, di fotografie, di formato minimo cm 10 x 15, delle opere in corso di costruzione al momento dello stato di avanzamento e nei momenti più salienti a giudizio del Direttore dei lavori, del Collaudatore amministrativo o statico che riterranno necessarie a loro insindacabile

giudizio. Sul tergo delle copie dovrà essere posta la denominazione dell'opera e la data del rilievo fotografico.

39- la redazione di grafici progettuali esecutivi riferiti ad opere strutturali, tecnologiche di montaggio e di finitura, inerenti le opere in appalto ivi compreso varianti ed opere suppletive che si rendessero necessarie in corso d'opera o richieste dalla D.L., da fornire entro 30 gg. dall'affidamento dell'appalto.

L'appaltatore si obbliga a far approvare dalla DD.LL. gli elaborati esecutivi di officina a suo carico, si obbliga inoltre a far approvare dalla DD.LL. tali elaborati, atti alla realizzazione della struttura metallica e degli infissi e di ogni altra opera che rivesta particolare e specifica implicazione specialistica.

40- oltre a quanto descritto al precedente comma relativamente alle prove dei materiali da costruzione, saranno sottoposti alle prescritte prove, nell'officina di provenienza, anche le tubazioni, i pezzi speciali e gli apparecchi che l'appaltatore fornirà. A tali prove presenzieranno i rappresentanti dell'appaltante e l'appaltatore sarà tenuto a rimborsare all'Appaltante le spese all'uopo sostenute.

Quando l'appaltatore non adempia a tutti questi obblighi, l'appaltante sarà in diritto, previo avviso dato per iscritto, e restando questo senza effetto, entro il termine fissato nella notifica, di provvedere direttamente alla spesa necessaria, disponendo il dovuto pagamento a carico dell'appaltatore. In caso di rifiuto o di ritardo di tali pagamenti da parte dell'appaltatore, essi saranno fatti d'ufficio e l'Appaltante si rimborserà della spesa sostenuta sull'acconto successivo.

Sarà applicata una penale pari al 10% sull'importo dei pagamenti derivati dal mancato rispetto agli obblighi sopra descritti nel caso che ai pagamenti stessi debba provvedere l'appaltante. Tale penale sarà ridotta del 5% qualora l'appaltatore ottemperi all'ordine di pagamento entro il termine fissato nell'atto di notifica.

Art. 19 - ONERI PER LA REDAZIONE E VERIFICA DI CALCOLI TECNICI

Sarà a carico dell'appaltatore l'onere per la verifica dei calcoli di tutte le opere ed in particolare delle strutture in cemento armato normale e precompresso e della carpenteria metallica e lignea. In particolare per la carpenteria metallica sarà a carico dell'appaltatore l'elaborazione ed esecuzione dei particolari costruttivi d'officina.

Con la partecipazione alla gara l'appaltatore dichiara implicitamente assolta la condizione essenziale di:

" PRESA VISIONE E ACCETTAZIONE PREVENTIVA SENZA RISERVA ALCUNA DI TUTTI GLI ELABORATI PROGETTUALI, NESSUNO ESCLUSO "

Successivamente, contestualmente alla firma del Contratto e comunque prima dell'inizio dei relativi lavori e provviste, l'appaltatore dovrà dichiarare per iscritto, di aver preso conoscenza del progetto, averne controllato i calcoli statici a mezzo di ingegnere o architetto di sua fiducia (qualora l'appaltatore stesso non rivesta tale qualità), accettandone i risultati finali e riconoscendo quindi il progetto perfettamente attendibile per poterne assumere la piena ed intera responsabilità tanto del progetto come dell'esecuzione dell'opera.

L'appaltatore si obbliga a far approvare dalla DD.LL. gli elaborati esecutivi di officina a suo carico, si obbliga inoltre a far approvare dalla DD.LL. tali elaborati, atti alla realizzazione della struttura metallica, degli infissi e di ogni altra opera che rivesta particolare e specifica implicazione specialistica.

Per i progetti delle strutture è necessaria l'autorizzazione del Genio Civile, la relativa pratica, istruita a cura e spese dell'appaltatore dovrà essere trasmessa al competente ufficio solo tramite l'appaltante.

L'appaltatore dovrà inoltre predisporre a proprie spese tutte le pratiche necessarie per l'inoltro della documentazione tecnica richiesta dagli Enti di Controllo preposti e di quant'altro necessario al rilascio di certificazioni e collaudi inerenti gli impianti in appalto.

L'Appaltatore è tenuto a tutti gli adempimenti, nei confronti delle Autorità Amministrative, Enti ed Associazioni aventi il compito di esercitare controlli di qualsiasi genere e di rilasciare licenze di esercizio quali: V.V.F., Società Concessionarie di Pubblici Servizi, A.C.E.A., E.N.E.L., Telecom, Comune, Provincia, Regione, etc. compreso l'espletamento di qualsiasi pratica per la richiesta delle autorizzazioni di competenza dei suddetti Enti e per il coordinamento delle visite o controlli eventualmente disposti dagli stessi.

L'Appaltatore è tenuto a presentare la sotto elencata documentazione tecnica per le opere di impiantistica elettrica e impianto antincendio:

- Stesura disegni di montaggio delle varie apparecchiature, compreso i quadri elettrici, particolari costruttivi e disegni quotati.
- Fornitura, a lavori ultimati, di tre copie di tutti i disegni aggiornati, compresi i particolari costruttivi; una copia su carta ed una copia su CD (file dwg) dei disegni di cui sopra e manuale di conduzione e manutenzione.
- Presentazione certificazioni ed omologazioni necessari durante l'esecuzione delle opere a giudizio della D.L. e secondo quanto richiesto dal presente Capitolato e dalla Normativa Vigente;

- Tutti gli elaborati tecnici, comprendenti disegni, relazioni e quant'altro occorra per l'ottenimento dei permessi dei vari Enti ed associazioni tecniche aventi il compito di esercitare controlli di qualsiasi genere. Sono inoltre comprese le spese da sostenere per l'esame dei progetti da parte dei predetti Enti e le spese per gli eventuali professionisti che firmeranno detti documenti
- Calcoli elettrici di verifica del dimensionamento Quadri e linee, selettività degli interventi e protezione contro i contatti indiretti.
- Tutti gli elaborati tecnici richiesti dal D.M. 22.01.2008 n. 37 e regolamenti d'attuazione, relativi all'impianto e da depositare in Comune prima dell'inizio dei lavori; sono comprese anche le spese per gli eventuali professionisti che firmeranno detti documenti.
- Relazione con riportate tutte le prove di funzionamento richieste.
- Presentazione della documentazione e delle specifiche tecniche delle varie apparecchiature prima della installazione delle stesse.
- Presentazione dei certificati di collaudo di tutti i Quadri Elettrici secondo CEI 17-13.
- Rilasciare la "dichiarazione di conformità", in ottemperanza al D.M. 22.01.2008 n. 37;
- Rilasciare una dichiarazione che riepiloghi tutte le apparecchiature soggette ad omologazione; detta dichiarazione dovrà elencare: il tipo di dispositivo, la marca, il n. di omologazione e il termine di validità
- Graficizzazione di tutte le eventuali varianti che venissero decise durante il corso dei lavori; tali disegni dovranno essere redatti al momento della decisione di variante.
- Effettuare la verifica della equipotenzialità di tutto l'impianto e rilasciare una certificazione firmata da un tecnico abilitato.
- Redazione degli schemi di potenza e funzionali di tutti i quadri elettrici in appalto e delle linee di collegamento con le apparecchiature in campo, anche su supporto informatico (AUTOCAD VERSIONE 2007) formato A4/A3.

Inoltre l'Impresa dovrà rilasciare le seguenti certificazioni:

- Certificazione, a firma di tecnico abilitato (art. 1 legge 818/84) attestante, il tipo e la resistenza al fuoco degli elementi strutturali, di separazione e dei serramenti, UNI 9502-03-04, UNI 9723.
- Certificazione, a firma di tecnico abilitato (art. 1 legge 818/84) dalla quale si evincano i sistemi adottati negli attraversamenti delle canalizzazioni dell'aria, ecc. e nelle coperture, al fine di impedire la propagazione delle fiamme e la conservazione della REI.
- Certificazione a firma di tecnico abilitato, (art. 1 legge 818/84), attestante l'efficienza dei presidi antincendio (impianto di rilevazione, spegnimento, evacuazione, fumi, ecc.) accompagnata dalla dichiarazione di conformità prodotta dalla Ditta installatrice ai sensi del D.M. 22.01.2008 n. 37;

Art. 20 - ORDINE DA TENERSI NEI LAVORI E PROGRAMMA LAVORI

In genere l'appaltatore avrà la facoltà di sviluppare i lavori nel modo che crederà più conveniente per darli perfettamente compiuti nel termine contrattuale, purché, a giudizio della Direzione, non riesca pregiudizievole alla buona riuscita delle opere ed agli interessi dell'appaltante e comunque nel rispetto di quanto previsto nel piano di sicurezza.

L'appaltatore, prima dell'inizio dei lavori, dovrà predisporre ai sensi dell'art. 43, comma 10, D.P.R. n. 207/2010, un programma di esecuzione lavori.

Esso dovrà inoltre presentare, prima della consegna dei lavori, quanto previsto dall'art. 131 del D.Lgs. 12/04/2006 n. 163, in merito ai piani di sicurezza e lo sviluppo dei lavori non dovrà discostarsi da quanto previsto in tale documento, salvo modifiche da concordare con il Responsabile dei lavori, il Coordinatore per l'esecuzione in termini di sicurezza, il Direttore dei lavori e la Stazione appaltante.

Il programma dei lavori dovrà essere dettagliato il più possibile, secondo le indicazioni dell'Amministrazione.

Il programma approvato, mentre non vincola l'appaltante che potrà ordinare modifiche anche in corso di attuazione, è invece impegnativo per l'appaltatore che ha l'obbligo di rispettare il programma di esecuzione.

La mancata osservanza delle disposizioni del presente articolo dà facoltà all'Appaltante di non stipulare o di risolvere il contratto per colpa dell'appaltatore.

La Stazione appaltante si riserverà il diritto di stabilire l'esecuzione di un determinato lavoro entro un congruo termine perentorio e di disporre altresì lo sviluppo dei lavori nel modo che riterrà più opportuno in relazione alle esigenze dipendenti dall'esecuzione delle altre opere ed alla consegna delle forniture escluse dall'appalto senza che l'appaltatore possa rifiutarsi e farne oggetto di richiesta di speciali compensi.

Art. 21 - TEMPO UTILE PER ULTIMAZIONE LAVORI – SOSPENSIONE E RIPRESA LAVORI

Tutte le opere appaltate dovranno essere completamente ultimate nel termine di **giorni 540 (cinquecentoquaranta)** corrispondenti a mesi 18, naturali e consecutivi dalla data del verbale di consegna dei lavori.

In detto tempo è compreso quello occorrente per l'impianto del cantiere e per ottenere dalle competenti Autorità le eventuali concessioni, licenze e permessi di qualsiasi natura e per ogni altro lavoro preparatorio da eseguire prima dell'effettivo inizio dei lavori. In merito alla sospensione e ripresa dei lavori si applicano le disposizioni degli artt. 159 e 160 del DPR 207/2010.-

Art. 22 - PENALI

La penale pecuniaria di cui all'art. 145 del DPR 207/2010 viene stabilita nella misura del **0,1% (uno per mille)**, dell'ammontare netto contrattuale, per ogni giorno di ritardo nell'ultimazione dei lavori.

Tanto la penale quanto il rimborso delle maggiori spese di assistenza verranno senz'altro iscritte negli stati di avanzamento a debito dell'impresa: spetterà insindacabilmente al collaudatore stabilire l'ammontare di dette spese di assistenza.

Art. 23 - CONSEGNA DEI LAVORI

La consegna dei lavori avverrà con le modalità prescritte dagli artt. 153, 154 e 155 del Regolamento di attuazione DPR n. 207/2010 e con l'osservanza del disposto di cui all'art. 157 del D.P.R. n. 207/2010.

La consegna dei lavori avverrà sul luogo dei lavori nel giorno e ora stabiliti dall'Amministrazione con le modalità di cui all'articolo suddetto. Delle operazioni eseguite verrà redatto apposito verbale.

Dal giorno della consegna ogni responsabilità in merito ai lavori, alle opere e ai danni diretti e indiretti, al personale a qualunque titolo presente nel cantiere, grava interamente sull'Appaltatore.

Art. 24 - ESECUZIONE D'UFFICIO - RESCISSIONE DEL CONTRATTO

L'appaltante si riserva il diritto di rescindere il contratto di appalto e di provvedere all'esecuzione d'ufficio, con le maggiori spese a carico dell'Appaltatore, nei casi previsti dagli artt. 135,136,137,138,139 D.Lgs. 12/04/2006 n. 163;

Art. 25 - RESPONSABILITA' DELL'APPALTATORE

Sarà obbligo dell'appaltatore di adottare nell'esecuzione dei lavori tutti i provvedimenti e le cautele necessarie per garantire l'incolumità degli operai e rimane stabilito che egli assumerà ogni ampia responsabilità sia civile che penale nel caso di infortuni, della quale responsabilità s'intende quindi sollevato il personale preposto alla Direzione e sorveglianza, i cui compiti e responsabilità sono quelli indicati dal DPR 05.10.2010 n. 207.-

Art. 26 - PAGAMENTI IN CONTO E A SALDO DEI LAVORI

I pagamenti in acconto in corso d'opera, di cui all'art. 143 del DPR 05.10.2010 n. 207, non potranno essere fatti se non quando il credito liquido dell'appaltatore, al netto del ribasso d'asta e di ogni pattuita e prevista ritenuta, raggiunga la somma di **Euro 150.000,00 (euro centocinquantamila/00)**.

Sui pagamenti stessi sarà operata la ritenuta dello 0,5% secondo quanto disposto dall'art. 4 del DPR 05.10.2010 n. 207.

Per i lavori finanziati con mutui il pagamento della rata di acconto avverrà al momento della somministrazione del mutuo.

In caso di ritardo nella emissione dei certificati di pagamento o dei titoli di spesa relativi agli acconti, rispetto alle condizioni e ai termini stabiliti dal capitolato speciale, che non devono comunque superare quelli fissati dal capitolato generale, spettano all'esecutore dei lavori gli interessi, legali e moratori, questi ultimi nella misura accertata annualmente con decreto del ministro dei Lavori Pubblici, di concerto con il Ministro del Tesoro, del bilancio e della programmazione economica, ferma restando la sua facoltà, trascorsi i termini di cui sopra o, nel caso in cui l'ammontare delle rate di acconto, per le quali non sia stato tempestivamente emesso il certificato o il titolo di spesa, raggiunga il quarto dell'importo netto contrattuale, di agire ai sensi dell'art. 1460 del Codice Civile.

Per l'effettuazione dei pagamenti in acconto saranno redatti dal Direttore dei lavori appositi stati di avanzamento nei quali saranno riportati per i lavori a misura le quantità che risulteranno effettivamente eseguite all'atto del loro accertamento, valutate ai prezzi contrattuali, per i lavori in economia gli importi della liste settimanali di operai eventualmente forniti dall'appaltatore.

La corresponsione degli oneri indiretti per la sicurezza avverrà proporzionalmente all'emissione degli stati di avanzamento lavoro.

Nella contabilità di base per il pagamento delle rate di acconto potrà essere accreditato, ad insindacabile giudizio del Direttore dei Lavori, oltre all'importo dei lavori eseguiti, un limite massimo del 50% (cinquanta per cento) di quello dei materiali provvisti a piè d'opera destinati ad essere impiegati in opere definitive facenti parte dell'appalto, accettati dal Direttore dei Lavori, valutati a prezzi di contratto, il tutto come previsto all'art. 180 del DPR 05.10.2010 n. 207.

Tale accettazione provvisoria sarà fatta constatare da un processo verbale da compilarsi in contraddittorio dell'Appaltatore e con le modalità prescritte dal Regolamento suindicato.

I materiali stessi, tuttavia, rimangono sempre a rischio e pericolo dell'Appaltatore secondo quanto disposto dal sesto comma del su richiamato art. 180 del DPR 207/2010 e dal presente Capitolato Speciale.

Non saranno invece tenuti in alcun conto i lavori eseguiti irregolarmente ed in contraddizione agli ordini di servizio della Direzione dei lavori e non conformi al contratto.

Dall'importo complessivo calcolato come innanzi, saranno volta per volta dedotti, oltre le ritenute di legge, l'ammontare dei pagamenti in acconti già precedentemente corrisposti e gli eventuali crediti dell'Appaltante verso l'Appaltatore per somministrazioni fatte o per qualsiasi altro motivo, nonché la penalità in cui l'Appaltatore fosse in corso per ritardata ultimazione dei lavori o per altri motivi.

La rata di saldo è pagata entro 90 (novanta) giorni dopo l'avvenuta emissione del certificato di collaudo provvisorio o del certificato di regolare esecuzione.

Il pagamento della rata di saldo, disposto previa garanzia fideiussoria ai sensi dell'art. 124 del DPR 207/2010 e dell'articolo 141, comma 9, del D.Lgs. 163/2006, non costituisce presunzione di accettazione dell'opera, ai sensi dell'articolo 1666, secondo comma, del codice civile.

Nel caso l'appaltatore non abbia preventivamente presentato garanzia fideiussoria, il termine di novanta giorni decorre dalla presentazione della garanzia stessa.

L'importo della garanzia deve essere maggiorato del tasso di interesse legale applicato per il periodo intercorrente tra il collaudo provvisorio ed il collaudo definitivo.

Salvo quanto disposto dall'articolo 1669 del codice civile, l'appaltatore risponde per la difformità ed i vizi dell'opera, ancorché riconoscibili, purché denunciati dal soggetto appaltante prima che il certificato di collaudo assuma carattere definitivo.

Nel caso che il finanziamento della presente opera venga effettuato con mutuo della Cassa DD.PP. il calcolo degli interessi per ritardato pagamento non tiene conto dei giorni intercorsi fra la spedizione della domanda di somministrazione e la ricezione del relativo mandato di pagamento (art. 13 D.L.28.2.1983 n. 55 convertito in Legge il 26.4.1983 n. 31).

Art. 27 - ANTICIPAZIONI ALL'APPALTATORE

Si richiamano i contenuti di cui all'Art. 5, comma 1, D.L. 28/3/1997 n.79 convertito in Legge 28/05/97 n.140.-

Art. 28 - CONTO FINALE E COLLAUDO DEFINITIVO

Ai sensi dell'art. 200 del D.P.R. 207/2010, il **conto finale** verrà compilato **entro 3 (tre) mesi** dalla data di ultimazione dei lavori, quale risulta da apposito certificato del Direttore dei Lavori.

Il Collaudo deve essere concluso entro 180 (centottanta) giorni dalla data di ultimazione dei lavori.

Devono essere comunque rispettate le disposizioni sul collaudo dall'art 141 del D.L. 163/2006 e successive modifiche e integrazioni, e degli art. compresi tra il 221 e 233 del D.P.R. 207/2010 e s.m.i.-

Art. 29 - DIFETTI DI COSTRUZIONE, GARANZIA E MANUTENZIONE DELL'OPERA ESEGUITA

Valgono le norme contenute al precedente Art. 17 e dal Codice Civile.

I danni causati da difetti dei prodotti incorporati nella costruzione o funzionalmente collegati e annessi si estenderà per dieci anni dalla data della consegna, e comprenderà, in ogni caso a carico dell'Appaltatore, tutto quanto sarà necessario al completo ripristino della funzionalità di progetto, compresi la ricerca del guasto e il ripristino delle opere murarie e di finitura eventualmente alterate durante le riparazioni.

E' fatto salvo il diritto dell'Amministrazione al risarcimento dei maggiori oneri e danni conseguenti ai difetti e ai lavori di cui sopra.

Se nel corso di dieci anni dalla data di consegna, l'opera di cui al presente appalto, che è destinata per sua natura a lunga durata, per vizio del suolo o per difetto della costruzione, rovina in tutto o in parte, ovvero presenta evidente pericolo di rovina o gravi difetti tali da ridurre le normali condizioni di godimento, l'Appaltatore è responsabile (art. 1669 c.c.) ed è tenuto al risarcimento dei danni diretti, indiretti e conseguenti.

In particolare, ai fini del presente articolo, sono da considerare gravi difetti, e quindi da assoggettare a garanzia decennale, il mancato, l'insufficiente o il distorto funzionamento delle seguenti parti dell'opera, il cui elenco è da considerare non esaustivo:

- a) dispositivi contro l'umidità e le infiltrazioni d'acqua di qualsiasi tipo, come ad esempio l'impermeabilizzazione delle coperture, dei muri maestri e dei muri contro terra, dei pavimenti e dei tramezzi dei vani scantinati, dei giunti tecnici e di dilatazione tra fabbricati contigui;
- b) dispositivi per l'allontanamento delle acque di qualsiasi tipo, come ad esempio colonne di scarico dei servizi igienici e delle acque meteoriche compresi i pozzetti, le derivazioni, i dispositivi di ancoraggio dei vari componenti, le fosse settiche della fognatura;
- c) dispositivi per evitare la formazione della condensa del vapore d'acqua, o per favorirne l'eliminazione, come ad esempio la barriera vapore nelle murature, nei soffitti a tetto piano, la coibentazione termica delle pareti fredde o di parti di esse;
- d) le condotte idriche di portata insufficiente alle esigenze di vita degli utenti cui è destinato l'immobile;
- e) le pavimentazioni interne ed esterne che presentassero distacchi e rigonfiamenti dal sottofondo, anche parziali e localizzati;
- f) le murature ed i solai, composti anche solo in parte in laterizio, che presentassero distacchi, rigonfiamenti o sbullettature tali da pregiudicare la conservazione di armature metalliche o di altri dispositivi di qualsiasi genere in esse contenuti o infissi;
- g) i rivestimenti esterni, comunque realizzati e compreso il cemento armato a vista, che presentassero pericolo di caduta o rigonfiamenti;
- h) le parti di impianti idrici e di riscaldamento sottotraccia e non in vista, se realizzate con elementi non rimovibili senza interventi murari, che presentassero perdite o trasudamenti per condensa.

Art. 30 - ANTICIPAZIONI RICHIESTE ALL'APPALTATORE

Per la esecuzione di eventuali opere o prestazioni richieste a terzi, l'appaltatore, dietro formale richiesta della Direzione lavori, dovrà effettuare i relativi pagamenti seguendo le disposizioni dell'art. 186 – DPR 207/2010.-

Art. 31 - ORDINE DA TENERSI NELL'ANDAMENTO DEI LAVORI

In genere l'appaltatore avrà facoltà di sviluppare i lavori nel modo che riterrà più conveniente per darli perfettamente compiuti nel termine contrattuale, purché esso, a giudizio della Direzione, non riesca pregiudizievole alla buona riuscita delle opere ed agli interessi dell'Amministrazione.

L'Amministrazione si riserva in ogni modo il diritto di ordinare l'esecuzione di un determinato lavoro entro un prestabilito termine di tempo o di disporre l'ordine di esecuzione dei lavori nel modo che riterrà più conveniente, specialmente in relazione alle esigenze dipendenti dalla esecuzione di opere ed alla consegna delle forniture escluse dall'appalto, senza che l'appaltatore possa rifiutarsi o farne oggetti di richiesta di speciali compensi.

Art. 32 - DEFINIZIONE DELLE CONTROVERSIE

Qualora sorgessero delle contestazioni tra il Direttore dei Lavori e l'Appaltatore, si procederà alla risoluzione di esse secondo i disposti dell'art. 240 del D.Lgs. 12/04/2006 n. 163.

Per la definizione delle controversie è pertanto competente il giudice del luogo ove il contratto è stato stipulato. **E' esclusa la clausola arbitrale.**

Art. 33 - DISPOSIZIONI IN MATERIA DI SICUREZZA SUL LAVORO

L'Appaltatore, i Subappaltatori ed i lavoratori autonomi operanti in cantiere saranno tenuti al rispetto della vigente legislazione in materia di prevenzione infortuni e di igiene del lavoro secondo quanto disposto dal D.Lgs 09.04.2008 n. 81 che è da applicarsi integralmente in quanto i lavori in oggetto rientrano tra quelli previsti dal Decreto stesso.

Il Committente a sua volta comunicherà i nominativi del "Coordinatore per l'esecuzione dei lavori in materia di sicurezza" ed il "Responsabile dei lavori".

Il "Piano di sicurezza e coordinamento" ed il "fascicolo" previsti dal D.Lgs 09.04.2008 n. 81, saranno messi a disposizione dell'Impresa aggiudicataria che dovrà rispettarne le indicazioni e dovrà altresì farle rispettare da parte dei subappaltatori e lavoratori autonomi operanti in cantiere. I relativi oneri saranno evidenziati nel bando di gara e non saranno soggetti a ribasso d'asta.

I partecipanti alla procedura d'appalto dovranno indicare che hanno tenuto conto, nella stesura della propria offerta, degli obblighi relativi alle disposizioni in materia di sicurezza, di condizioni di lavoro e di previdenza e assistenza in vigore nel luogo dove devono essere eseguiti.

ART. 34 - OBBLIGHI CIRCA LE ASSICURAZIONI DEGLI OPERAI E RESPONSABILITA' VERSO TERZI

In relazione a quanto prescrive l'art. 4 del D.P.R. 207/2010 ed a norma delle vigenti disposizioni in materia assicurativa ed assistenziale, l'Appaltatore dovrà assumere verso gli operai ed il personale in genere impiegato nell'Appalto, tutti gli obblighi di legge e di regolamento in vigore, o che potranno intervenire in corso d'appalto ed in particolare quelli riguardanti le assicurazioni contro gli infortuni sul lavoro, la invalidità e vecchiaia, la disoccupazione involontaria, ecc.

L'Appaltatore è inoltre obbligato al pieno rispetto del piano di sicurezza e di coordinamento di cui al D.Lgs. n. 81 del 09.04.2008.

Pertanto dovrà attuare tutte le provvidenze atte a prevenire infortuni e ad usare tutte le cautele che valgono ad assicurare l'incolumità degli operai impiegati nei lavori e dei terzi in genere, tenendo sollevata, in ogni caso, la Direzione dei Lavori e l'Amministrazione da ogni responsabilità civile o penale per qualsiasi incidente o danno anche rispetto ai terzi. In particolare dovrà applicare le norme contenute nel DPR 07/01/1956 n. 164 sulla prevenzione infortuni sul lavoro nelle costruzioni, e le norme relative all'assunzione della manodopera nei lavori pubblici.

Nel caso di persistenti inadempienze da parte dell'Impresa nell'esecuzione degli interventi e delle procedure previste nel Piano di Sicurezza e Coordinamento, la Direzione Lavori effettuerà una trattenuta del 20% sullo Stato dei Lavori immediatamente successivo, provvedendo a far eseguire ad altra Ditta quanto previsto nel Piano stesso, attingendo dalla suddetta trattenuta del 20%.

Le Imprese offerenti possono ottenere le informazioni pertinenti agli obblighi relativi alle disposizioni in materia di sicurezza, di condizioni di lavoro e di previdenza ed assistenza applicabili ai lavori da effettuarsi nel cantiere durante l'esecuzione dell'Appalto, presso la A.S.L. competente per territorio.

Art. 35 – VARIANTI IN CORSO D'OPERA

Qualora si rendesse necessario redigere una perizia di variante si provvederà ai sensi dell'art. 132 D.Lgs. 12/04/2006 n. 163 e degli artt. 161 e 162 del D.P.R. 207/2010.-

CAPITOLO 3

DISPOSIZIONI E MODO DI VALUTARE LAVORI

ART. 36 - ACCERTAMENTO, MISURAZIONE E CONTABILIZZAZIONE DEI LAVORI

La Direzione Lavori potrà procedere in qualunque momento all'accertamento delle opere compiute.

L'Appaltatore metterà a disposizione tutto il personale, i materiali e le attrezzature necessarie per le operazioni di tracciamento e misura dei lavori e non potrà, senza autorizzazione scritta della Direzione Lavori, distruggere o rimuovere capisaldi o eliminare le tracce delle operazioni effettuate anche se terminate.

Ove l'Appaltatore non si prestasse ad eseguire in contraddittorio tali operazioni, gli sarà assegnato un termine perentorio, scaduto il quale, i maggiori oneri che si dovranno per conseguenza sostenere gli verranno senz'altro addebitati.

In tal caso, inoltre, l'Appaltatore non potrà avanzare alcuna richiesta per eventuali ritardi nella contabilizzazione o nell'emissione dei certificati di pagamento.

La contabilizzazione dei lavori sarà effettuata secondo quanto indicato dal titolo IX, capo I, del DPR 207/2010.

La contabilizzazione dei lavori sarà effettuata applicando i prezzi di Elenco, al netto del ribasso di contratto, alle quantità delle rispettive categorie di lavoro.

L'importo dei compensi a corpo, al netto del ribasso contrattuale, verrà corrisposto, unitamente ai pagamenti in acconto, in proporzione all'ammontare dei lavori eseguiti calcolando gli stessi percentualmente. Gli stati di avanzamento riporteranno la quota percentuale di opera a corpo eseguita secondo la stima della Direzione Lavori.

Non saranno invece tenuti in alcun conto i lavori eseguiti irregolarmente ed in contraddizione agli ordini di servizio della Direzione Lavori e non conformi al contratto.

La manodopera sarà valutata ad ore e gli arrotondamenti in eccesso o in difetto alle mezze ore.

Il noleggio di impianti e attrezzature fisse sarà valutato a giornata, mentre il noleggio di apparecchiature e mezzi d'opera mobili, compreso i mezzi di trasporto, sarà valutato per il tempo effettivamente messo in funzione ed operante, ed il prezzo comprenderà anche la remunerazione dell'operatore.

L'Appaltatore è tenuto ad avvisare la Direzione dei lavori quando, per il progredire dei lavori, non risultino più accertabili le misure delle opere eseguite.

Art. 37 - REVISIONE PREZZI CONTRATTUALI

Si richiamano i contenuti di cui all'art. 133 - D.Lgs. 12/04/2006 n. 163.-

CAPITOLO 4

QUALITA' PROVENIENZA E NORME DI ACCETTAZIONE DEI MATERIALI - MODO DI ESECUZIONE DI OGNI CATEGORIA DI LAVORO - PROVE VERIFICHE E COLLAUDO

Art. 38 - PROVVISATA DEI MATERIALI

Se gli atti contrattuali non contengono specifica indicazione, l'appaltatore è libero di scegliere il luogo ove prelevare i materiali necessari alla realizzazione del lavoro, purché essi abbiano le caratteristiche prescritte dai documenti tecnici allegati al contratto.

Le eventuali modifiche di tale scelta non comportano diritto al riconoscimento di maggiori oneri, né all'incremento dei prezzi pattuiti.

Nel prezzo dei materiali sono compresi tutti gli oneri derivanti all'appaltatore dalla loro fornitura a piè d'opera, compresa ogni spesa per eventuali aperture di cave, estrazioni, trasporto da qualsiasi distanza e con qualsiasi mezzo, occupazioni temporanee e ripristino dei luoghi.

A richiesta della stazione appaltante l'appaltatore deve dimostrare di avere adempiuto alle prescrizioni della legge sulle espropriazioni per causa di pubblica utilità, ove contrattualmente siano state poste a suo carico, e di aver pagato le indennità per le occupazioni temporanee o per i danni arrecati.

Art. -39 - SOSTITUZIONE DEI LUOGHI DI PROVENIENZA DEI MATERIALI PREVISTI

Qualora gli atti contrattuali prevedano il luogo di provenienza dei materiali, il Direttore dei lavori può prescriberne uno diverso, ove ricorrano ragioni di necessità o convenienza.

Nel caso di cui al comma 1, se il cambiamento importa una differenza in più o in meno del quinto del prezzo contrattuale del materiale, si fa luogo alla determinazione del nuovo prezzo ai sensi dell'art. 163 del DPR 207/2010.

Qualora i luoghi di provenienza dei materiali siano indicati negli atti contrattuali, l'appaltatore non può cambiarli senza l'autorizzazione scritta del Direttore dei lavori, che riporti l'espressa approvazione del responsabile unico del procedimento.

Art. 40 - ACCETTAZIONE, QUALITA' ED IMPIEGO DEI MATERIALI

I materiali e i componenti devono corrispondere alle prescrizioni del capitolato speciale e dei disciplinari tecnici allegati.

Inoltre dovranno essere della migliore qualità: possono essere messi in opera solamente dopo l'accettazione del Direttore dei lavori; in caso di controversia, si procede ai sensi dell'art. 164 del DPR 207/2010.

L'accettazione dei materiali e dei componenti è definitiva solo dopo la loro posa in opera. Il Direttore dei lavori può rifiutare in qualunque tempo i materiali e i componenti deperiti dopo la introduzione in cantiere, o che per qualsiasi causa non fossero conformi alle caratteristiche tecniche risultanti dai documenti allegati al contratto; in questo ultimo caso l'appaltatore deve rimuoverli dal cantiere e sostituirli con altri a sue spese.

Ove l'appaltatore non effettui la rimozione nel termine prescritto dal Direttore dei lavori, la stazione appaltante può provvedervi direttamente a spese dell'appaltatore, a carico del quale resta anche qualsiasi onere o danno che possa derivargli per effetto della rimozione eseguita d'ufficio.

Anche dopo l'accettazione e la posa in opera dei materiali e dei componenti da parte dell'appaltatore, restano fermi i diritti e i poteri della stazione appaltante in sede di collaudo.

L'appaltatore che nel proprio interesse o di sua iniziativa abbia impiegato materiali o componenti di caratteristiche superiori a quelle prescritte nei documenti contrattuali, o eseguito una lavorazione più accurata, non ha diritto ad aumento dei prezzi e la contabilità è redatta come se i materiali avessero le caratteristiche stabilite.

Nel caso sia stato autorizzato per ragioni di necessità o convenienza da parte del direttore dei lavori l'impiego di materiali o componenti aventi qualche carenza nelle dimensioni, nella consistenza o nella qualità, ovvero sia stata autorizzata una lavorazione di minor pregio, viene applicata una adeguata riduzione del prezzo in sede di contabilizzazione, sempre che l'opera sia accettabile senza pregiudizio e salve le determinazioni definitive dell'organo di collaudo.

Gli accertamenti di laboratorio e le verifiche tecniche obbligatorie, ovvero specificamente previsti dal capitolato speciale d'appalto, sono disposti dalla direzione dei lavori o dall'organo di collaudo, imputando la spesa a carico delle somme a disposizione accantonate a tale titolo nel quadro economico.

Per le stesse prove la direzione dei lavori provvede al prelievo del relativo campione ed alla redazione di apposito verbale di prelievo; la certificazione effettuata dal laboratorio prove materiali riporta espresso riferimento a tale verbale.

La direzione dei lavori o l'organo di collaudo possono disporre ulteriori prove ed analisi ancorché non prescritte dal capitolato speciale d'appalto ma ritenute necessarie per stabilire l'idoneità dei materiali o dei componenti. Le relative spese sono poste a carico dell'appaltatore.

ART. 41 - MODO DI ESECUZIONE DI OGNI CATEGORIA DI LAVORO

Le modalità di esecuzione di ciascuna categoria di lavoro per tutte le opere comprese nel presente appalto devono rispondere perfettamente alle prescrizioni stabilite nel **“Capitolato Speciale tipo per appalti di lavori edili” pubblicato dal Ministero dei Lavori Pubblici** (edizione corrente alla data dell'affidamento dei lavori), nonché alle prescrizioni contenute nel presente Capitolato o impartite all'atto esecutivo dalla D.L.

Pertanto per ogni opera o categoria di lavori facenti parte del presente appalto devono intendersi implicitamente citati come se fossero riportati per esteso gli articoli contenuti nel **“Capitolato Speciale tipo per appalti di lavori edili”** per la piena osservanza delle condizioni, norme ed oneri ivi contemplati.

Ove si verificassero discordanze tra le prescrizioni del citato *Capitolato Speciale Tipo* e quelle del presente Capitolato, saranno ritenute valide queste ultime.

Per quei lavori che non trovano esatto riscontro nel predetto Capitolato Speciale Tipo, valgono le prescrizioni che verranno impartite all'atto esecutivo dalla D.L.

ART. 42 - NORME GENERALI PER IL COLLOCAMENTO IN OPERA E DI RIFERIMENTO

I materiali e le forniture da impiegare nella realizzazione delle opere dovranno rispondere alle prescrizioni contrattuali ed in particolare alle indicazioni del progetto esecutivo, e possedere le caratteristiche stabilite dalle leggi e dai regolamenti e norme UNI vigenti in materia, anche se non espressamente richiamate nel presente Capitolato speciale d' appalto.

In assenza di nuove ed aggiornate norme, il Direttore dei lavori potrà riferirsi alle norme ritirate o sostitutive. In generale si applicano le prescrizioni degli artt. 38,39 e 40 del presente Capitolato speciale d' appalto.

Salvo diversa indicazione, i materiali e le forniture proverranno da quelle località che l' Appaltatore riterrà di sua convenienza, purché, ad insindacabile giudizio della Direzione lavori, ne sia riconosciuta l'idoneità e la rispondenza ai requisiti prescritti dagli accordi contrattuali.

L'Appaltatore è obbligato a prestarsi, in qualsiasi momento, ad eseguire od a far eseguire presso il laboratorio di cantiere, presso gli stabilimenti di produzione o presso gli Istituti autorizzati, tutte le prove scritte del Capitolato speciale d appalto o dalla Direzione dei lavori, sui materiali impiegati o da impiegarsi, nonché sui manufatti, sia prefabbricati che realizzati in opera e sulle forniture in generale.

Il prelievo dei campioni, da eseguire secondo le norme regolamentari ed UNI vigenti, verrà effettuato in contraddittorio con l'Impresa sulla base della redazione di verbale di prelievo.

In particolare si fa riferimento a disciplinari tecnici specifici previsti nel progetto specificatamente per le varie categorie di lavoro.

APPENDICE

ONERI ED OBBLIGHI DELL'IMPRESA

Tutti i titoli delle opere compiute devono intendersi comprensivi degli oneri per calo a terra e/o sollevamento di tutti i materiali occorrenti per la realizzazione delle varie categorie di lavoro, nonché dei materiali di risulta, ivi compreso carico, trasporto e scarico dei materiali di risulta alle pubbliche discariche.

Gli stessi titoli debbono inoltre intendersi comprensivi di ogni opera provvisoria di natura temporanea o permanente necessaria alla esecuzione delle opere anche nei punti non immediatamente accessibili, nelle opportune condizioni di sicurezza ed accuratezza di risultato, ivi incluso il nolo delle suddette opere provvisorie fino ad avvenuta ultimazione dei lavori.

Ogni opera provvisoria dovrà essere realizzata ed utilizzata in piena conformità alla normativa anti-infortunistica in vigore alla data di formazione dell'offerta ed adeguata, senza alcun onere o responsabilità

della Amm.ne Com.le o dei suoi agenti, alle modifiche della stessa normativa che potranno intervenire nel corso dei lavori.

Per quanto inerente la realizzazione di tutti gli impianti previsti in appalto (Idro/termo/sanitari, elettrici, antincendio ecc...) tutti i titoli delle opere compiute, di cui all'elenco prezzi, devono intendersi comprensivi di opere edili di assistenza alla posa dei rispettivi impianti, così riassumibili:

esecuzione di tracce, nicchie e sfondi nelle murature, nelle strutture portanti e nelle pavimentazioni per scarichi, corpi scaldanti, apparecchi tecnologici, apparecchiature idro-sanitarie, strumenti di controllo, canalizzazioni, estrattori d'aria e quanto altro previsto nei titoli progettuali. I titoli comprendono inoltre il ripristino delle murature, delle strutture portanti e dei piani interni ed esterni ad avvenuta installazione di tutte le apparecchiature ed impianti di cui trattasi, così riassumibili: riempimento di tracce e sfondi, ripristino delle superfici in intonaco con stesura finale di velo ed ogni altra cavità precedentemente eseguita. Compreso altresì carico, trasporto e scarico alla pubblica discarica dei materiali di risulta, trasporti vari, ed ogni altro onere e magistero occorrente a dare l'assistenza completa in ogni sua parte.