

COMUNE DI PRATO

SERVIZIO 4U

Mobilità, Politiche Energetiche
e Grandi Opere

SISTEMA INFRASTRUTTURALE DELL'AREA METROPOLITANA

- Completamento 2° tangenziale di Prato e connessione ai comuni limitrofi
- Opere di riequilibrio ambientale

OGGETTO:

PIANO DI SICUREZZA E COORDINAMENTO
Lotto 5 - completamento

PROGETTO ESECUTIVO

PROGETTISTI:

Ing. FRASCONI Lorenzo
-Comune di Prato-

Arch. GIUNTOLI Nicola
-Comune di Quarrata-

Ing. IANNIELLO Aldo
-Provincia di Prato-

Ing. MAZZONI Paolo
-Provincia di Pistoia-

Ing. MICILLO Maurizio
-U.R.T.T. di Prato e Pistoia-

COLLABORATORI:

Ing. ADILARDI Alessandro
Ing. NISTRI Alberto
Geom. FALCINI Massimo

Ing. BARDAZZI Edoardo
Geom. CASTIGLIA Antonio
Geom. MELANI Chiara

Ing. MORGANTI Irene
Geom. DONATI Simone
Geom. MONASTRA Elisa

TAVOLA:

DATA:

Gennaio 2012

PIANO DI SICUREZZA E COORDINAMENTO

Art. 100, D. Lgs. n. 81 del 9 aprile 2008

Allegato XV, D. Lgs. 81/2008

OGGETTO: Oere di costruzione della struttura della viabilità, di scavo, di realizzazione delle strutture stradali, di smaltimento idraulico, di profilatura delle scarpate, di realizzazione degli sciacqui, manto stradale, della II tangenziale di Prato, Lotto 5 completamento.

COMMITTENTE: COMUNE DI PRATO
Piazza Mercatale 33

CANTIERE: Seconda tangenziale, Lotto 5A, nel Comune di Quarrata. Il tratto si sviluppa dalla rotonda di Ponte alle Vanne fino alla SR66 in loc. Casini con costruzione di rotatoria all'innesto.

REDATTO DA: Ing. Lorenzo FRASCONI
Nato a Prato il 19.07.1952
Domiciliato per la presente carica presso il Comune di Prato, Piazza del Comune n°2

Il Coordinatore per la Sicurezza

Il Committente

Il Responsabile dei Lavori

1. Introduzione

Il presente Piano di Sicurezza e Coordinamento è redatto dal Coordinatore per la Sicurezza in fase progettuale (CSP) in conformità alle disposizioni dell'articolo 91 e dell'allegato XV del D. Lgs. 81/2008.

Esso rappresenta il documento progettuale della sicurezza nel cantiere individuato, e cioè, il documento nel quale il CSP ha individuato, analizzato e valutato tutti gli elementi che possono influire sulla salute e sicurezza dei lavoratori prima dell'inizio dei lavori per l'opera oggetto di realizzazione.

Il Piano di Sicurezza e Coordinamento contiene tutte le informazioni, le valutazioni e le misure richieste per legge o ritenute necessarie dal CSP per assicurare la tutela della salute e della sicurezza dei lavoratori nel cantiere in oggetto. Esso è il risultato delle scelte progettuali ed organizzative attuate in conformità alle prescrizioni dell'articolo 100 del D.Lgs. 81/2008.

Il presente Piano contiene pertanto l'individuazione, l'analisi e la valutazione dei singoli rischi e di tutti gli elementi richiesti per legge, con l'indicazione delle conseguenti procedure, degli apprestamenti e delle attrezzature atti a garantire per tutta la durata dei lavori il rispetto delle norme per la prevenzione degli infortuni e la tutela della salute dei lavoratori, con particolare riferimento alla eventuale presenza simultanea o successiva di più imprese o di lavoratori autonomi.

Contiene inoltre la stima dei costi della sicurezza, effettuata secondo le disposizioni dell'articolo 100 e del punto 4 allegato XV del D.Lgs 81/2008 ed il cronoprogramma dei lavori in cui sono indicate, in base alla complessità dell'opera, le lavorazioni, le fasi e le sottofasi di lavoro, la loro sequenza temporale e la loro durata.

Per facilità di riferimento e lettura, il piano è stato suddiviso in capitoli e paragrafi seguendo le prescrizioni di cui agli articoli succitati.

2. Identificazione e descrizione dell'opera

Ubicazione del cantiere

Seconda tangenziale, Lotto 5A, nel Comune di Quarrata. Il tratto si sviluppa dalla rotonda di Ponte alle Vanne fino alla SR66 in loc. Casini con costruzione di rotatoria all'innesto.

Descrizione sintetica dell'opera

Le lavorazioni oggetto del presente P.S.C. consistono in scavi, realizzazione di struttura stradale, opere per lo smaltimento idraulico, profilatura delle scarpate, realizzazione del manto stradale.

Si prevede di realizzare l'opera in oggetto attraverso le seguenti fasi operative:

- Realizzazione della fondazione stradale con posa e rullatura
- Rifinitura banchine e profilatura scarpate
- Posa canalette cls di drenaggio
- Realizzazione del binder
- Realizzazione del tappetino d'usura
- Realizzazione di segnaletica stradale

Layout del cantiere

Planimetria di cantiere

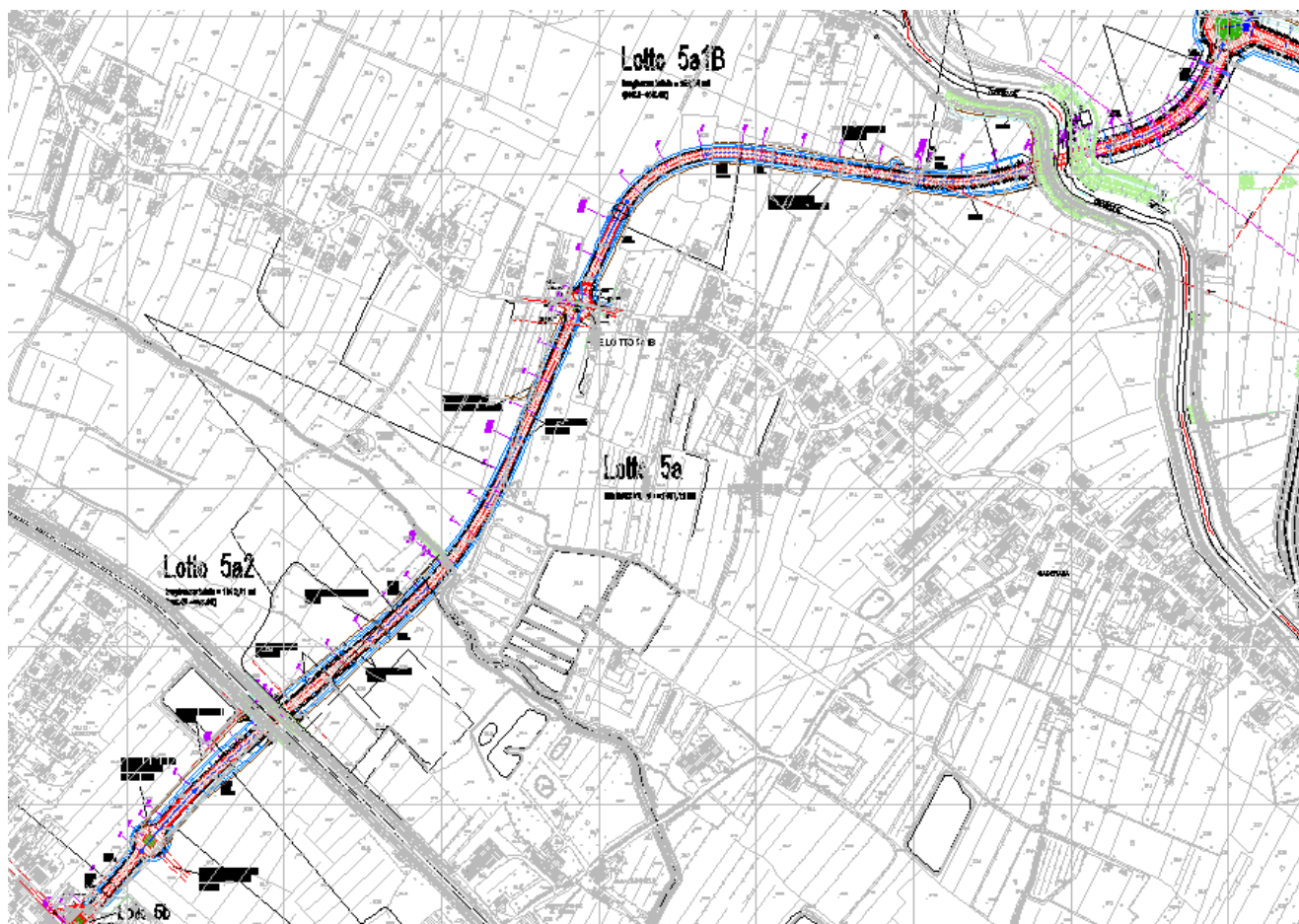

3. Anagrafica di cantiere

Committente

COMUNE DI PRATO
Piazza Mercatale 33

Responsabile dei lavori

Responsabile Unico del Procedimento: Ing. Lorenzo FRASCONI
Nato a Prato il 19.07.1952
Domiciliato per la presente carica presso il Comune di Prato, Piazza del Comune n°2

Coordinatore in fase di progettazione

Ing. Lorenzo FRASCONI
Nato a Prato il 19.07.1952
Domiciliato per la presente carica presso il Comune di Prato, Piazza del Comune n°2

Coordinatore in fase di esecuzione

Ing. Francesco Sanzo
Piazza Mercatale 37
59100 Prato

Progettisti

Ing. IANNIELLO Aldo
Ing. FRASCONI Lorenzo
Ing. MAZZONI Paolo
Arch. GIUNTOLI Nicola
Ing. MICILLO Maurizio

Direzione lavori

Ing. Lorenzo FRASCONI
Nato a Prato il 19.07.1952
Domiciliato per la presente carica presso il Comune di Prato, Piazza del Comune n°2

Imprese

Lavoratori autonomi

4. Documentazione da tenere in cantiere

Copia della concessione edilizia o altro documento equivalente.
Documentazione degli apparecchi soggetti ad omologazione e verifiche periodiche
Verbali di ispezione degli organi di vigilanza.
Libretti degli apparecchi a pressione se superiori a 25 lt.
Copia delle comunicazioni inoltrate all'ente gestore per i lavori in vicinanza di linee o condutture di servizi pubblici (energia elettrica, metano, ecc.).
Schede tossicologiche dei materiali impiegati.
Registro delle vaccinazioni antitetaniche.
Registro delle visite mediche.

Documenti allegati al presente piano.

- Planimetria della zona interessata dal cantiere.

Documentazione di sicurezza e salute.

- Documento di valutazione dei rischi ai sensi dell'art. 100 del D. Lgs. 81/2008.
- Rapporto di valutazione del rischio rumore ai sensi del D. Lgs. 81/2008.
- Piano antinfortunistico per le eventuali opere prefabbricate.
- Registro degli infortuni vidimato dalla competente Asl.
- Documento che attesti l'idoneità sanitaria dei lavoratori in relazione alla mansione svolta.
- Rapporto di valutazione per l'esposizione dei lavoratori alle vibrazioni meccaniche ai sensi del D. Lgs. 81/2008.

Documentazione prevista dal D. Lgs. 81/2008.

- Documento che fornisca indicazioni circa il contratto collettivo dei lavoratori.
- Dichiarazione in merito agli obblighi assicurativi e previdenziali previsti da leggi e contratti.
- Copia dell'iscrizione alla camera di commercio dell'impresa.

Telefoni di emergenza

Pronto soccorso		118
Elisoccorso		118
Vigili del fuoco		115
Polizia		113
Carabinieri		112
ASL		0574 435339
ENEL	(segnalazione guasti)	800900800
Gas	(segnalazione guasti)	055 7221250
Comune ufficio tecnico	(segnalazione guasti)	0574 183 5625

5. Area del cantiere

Caratteristiche dell'area di cantiere

Il cantiere è situato in una zona piana costituita principalmente in superficie, per i primi 3 m da un terreno limoso argilloso scarsamente compatto con scarse caratteristiche geotecniche, come si evince dalla relazione geologica redatta dal Geologo Beggiano Giancarlo, la portanza media del terreno è inferiore agli 0.8 kg/cmq.

Presenza di frane o smottamenti: nessuna frana o smottamento è stata mai segnalata in questa zona. Comunque non verranno mai installate opere provvisorie su terreno di riporto soggetto a franamenti.

Profondità della falda: la quota della falda è molto variabile, dipende principalmente della stagione: in inverno la quota raggiunge il piano di campagna, mentre in estate scende anche di 8.0m rispetto al piano di campagna. Dato che nelle lavorazioni non sono previste sostanze inquinanti e che le terre portate per la realizzazione del rilevato sono soggette a controllo si ritiene impossibile l'inquinamento della falda.

Pericolo di allagamenti: il cantiere si trova in una zona ad altissimo rischio idraulico:

La ditta appaltante dovrà provvedere alla realizzazione immediata di una parte di rilevato con quota maggiore di 4 m dal piano di campagna, utilizzata in caso di allagamento sia per il parcheggio automezzi e sia come via di allontanamento dal cantiere. Gli addetti ai lavori dovranno lasciare la zona nel momento in cui il livello dell'acqua dovesse superare i 15 cm di altezza. Sarà indicato in tavola il percorso d'emergenza da utilizzare in caso di allagamento.

Contesto ambientale

La zona interessata dall'intervento è una zona piana, costituita da campi incolti.

Rischi esterni all'area di cantiere

Attività pericolose: nessuna attività pericolosa risulta essere insediata in vicinanza del medesimo.

Rischi trasmessi all'area circostante

Caduta di materiali all'esterno del cantiere: nelle zone di confine con aree dove è possibile il passaggio o la presenza di persone verranno installati gli opportuni mezzi provvisori per evitare la caduta di materiali sui pedoni.

Trasmissione di agenti inquinanti: dato che in cantiere non vengono usati agenti chimici altamente inquinanti, è da escluderne la possibile trasmissione all'esterno.

Propagazione di incendi: verrà messa in atto una sorveglianza specifica da attuarsi durante le operazioni di saldatura e durante ogni altra operazione che possa propagare l'incendio ad altri edifici.

Propagazione di rumori molesti: la propagazione dei rumori verrà ridotta al minimo, utilizzando attrezzature adeguate e organizzando il cantiere in modo che i lavori più rumorosi, in vicinanza delle altre proprietà, vengano eseguiti nelle ore centrali della mattinata e del pomeriggio. Inoltre prima dell'uso di utensili particolarmente rumorosi (es. martelli pneumatici) verrà dato preavviso alle proprietà adiacenti.

Propagazione di fango o polveri: durante le fasi di realizzazione dei rilevati stradali, le strade di accesso al cantiere verranno irrorate con acqua in modo tale che le polveri non si propaghino all'esterno, sempre che tale operazione sia possibile e non interagisca con impianti elettrici e simili. Inoltre in caso di pioggia e in presenza di fango, i conducenti dei mezzi che accedono dal cantiere alla via pubblica laveranno con getto d'acqua le ruote per evitare che il fango invada la sede stradale.

Per impedire l'accesso involontario di non addetti ai lavori alle zone corrispondenti del cantiere, si dovranno adottare opportuni provvedimenti quali segnalazioni, delimitazioni, scritte e cartelli ricordanti il divieto d'accesso (cartelli di divieto) ed i rischi qui presenti (cartelli di avvertimento); tali accorgimenti dovranno essere di natura tale da risultare costantemente ben visibili.

Le zone di lavoro del cantiere, quelle di stoccaggio dei materiali e manufatti e quelle di deposito-sosta dei mezzi meccanici dovranno essere delimitate da una robusta e duratura recinzione.

Gli elementi costituenti la recinzione su spazio pubblico dovranno essere segnalati con delle sbarre rosse e bianche inclinate di circa 45 gradi e dipinte od applicate in modo da risultare ben visibili ed identificabili da terzi. Durante le ore notturne l'ingombro di questi dovrà risultare visibile per mezzo di opportuna illuminazione sussidiaria.

6. Organizzazione del cantiere

Modalità per le recinzioni, gli accessi e le segnalazioni

Si prevede di recintare completamente tutto il tratto di cantiere in particolar modo le zone adiacenti a servitù di passo. La recinzione verrà realizzata con materiali robusti e di altezza tale da rendere non equivoco il divieto di accesso. Verranno osservate le norme presenti nel regolamento edilizio comunale. Apposito cartello indicherà i lavori, gli estremi della concessione, i nominativi di tutte le figure tecniche che hanno partecipato o che parteciperanno alla costruzione (per le opere pubbliche vedasi circ. LL.PP. 01/06/1990). Verranno inoltre installati i cartelli di divieto e di avviso previsti per legge. I depositi di materiali verranno realizzati all'interno della recinzione in modo tale da non costituire intralcio ai percorsi pedonali e veicolari. Al cantiere si accederà tramite apposita porta che si aprirà verso l'interno e sarà inoltre munita di catenaccio di chiusura.

Delimitazione delle zone soggetto a pubblico transito.

Particolare cautela verrà osservata nelle delimitazioni delle zone soggette a pubblico transito. Se il cantiere occupa parte della sede stradale o comunque è in prossimità di essa, le opere provvisorie verranno opportunamente segnalate con cartelli, bande colorate e segnalatori notturni.

Delimitazione delle zone soggette a servitù di passaggio a favore di fondi limitrofi.

Se vi sono diritti di passaggio a favore di fondi limitrofi, le zone oggetto di tali servitù verranno opportunamente delimitate ed eventualmente spostate in posizione non pericolosa.

Servizi igienico-assistenziali

All'interno del cantiere saranno presenti un bagno chimico, e un box prefabbricato usato come spogliatoio.

Viabilità principale di cantiere

La viabilità principale di cantiere corrisponde al rilevato dell'opera prevista. Verrà realizzata tenendo conto della posizione delle attrezzature fisse e degli accessi al cantiere. Tutti i passaggi verranno tenuti sgombri da materiali. Il transito dei mezzi pesanti avverrà sopra il dorso del rilevato. La portanza dello stesso è garantita dal processo di costipazione attuato durante la posa, oltre che da quello naturale dovuto al passaggio dei mezzi. I passaggi utilizzati sia da mezzi meccanici che da persone, avranno una larghezza tale da garantire un franco di 2 m per parte.

Viabilità esterna al cantiere

Non viene alterata.

Modalità di accesso dei mezzi di fornitura dei materiali

I mezzi di fornitura delle terre avranno accesso da via di Mezzo e dalla SS66.

Dislocazione delle zone di carico e scarico

Il carico e lo scarico di materiale avviene nelle zone terminali del rilevato

Dette zone sono mantenute libere e non devono essere occupate da attrezzature o da materiali di risulta.

Nel caso una zona non possa essere utilizzata per lo scarico, l'individuazione di un'altra zona è eseguita a cura del responsabile del cantiere, previa richiesta al CSE.

Dislocazione delle eventuali zone di deposito

Ubicazione: ai fini dell'ubicazione dei depositi, l'impresa deve considerare opportunamente la viabilità interna ed esterna, le aree lavorative, l'eventuale pericolosità dei materiali ed i problemi di stabilità del terreno.

E' fatto divieto di predisporre depositi di materiali sul ciglio degli scavi ed accatastamenti eccessivi in altezza; il deposito di materiale in cataste, pile, mucchi va sempre effettuato in modo razionale e tale da evitare crolli o cedimenti pericolosi.

E' fatto obbligo di allestire i depositi di materiali - così come le eventuali lavorazioni che possono costituire pericolo - in zone appartate del cantiere e delimitate in modo conveniente.

Accatastamento materiali: l'altezza massima per le cataste deve essere valutata in funzione della sicurezza al ribaltamento, dello spazio necessario per i movimenti e della necessità di accedere per l'imbracco; le cataste non devono appoggiare o premere su pareti non idonee a sopportare sollecitazioni.

Occorre utilizzare adeguate rastrelliere per lo stoccaggio verticale dei materiali (lamiere, lastre o pannelli). Le scorte di reattivi e solventi vanno tenuti in un'area fresca, aerata e protetta dalle radiazioni solari.

Se si dovessero riscontrare delle problematiche di stoccaggio, i materiali dovranno essere trasportati in cantiere giornalmente o settimanalmente in funzione delle lavorazioni da compiersi.

Gli impalcati dei ponteggi, e le relative zone di passaggio, dovranno essere mantenute sgombre da materiali ed attrezzature non più in uso; i materiali eventualmente depositati sul ponteggio dovranno essere quelli strettamente necessari per l'andamento dei lavori.

Movimentazione dei carichi: per la movimentazione dei carichi dovranno essere usati, quanto più possibile, mezzi ausiliari atti ad evitare o ridurre le sollecitazioni sugli addetti. Al manovratore del mezzo di sollevamento o trasporto dovrà essere garantito il controllo delle condizioni di tutto il percorso, anche con l'ausilio di un eventuale aiutante. I percorsi per la movimentazione dei carichi sospesi dovranno essere scelti in modo da evitare, quanto più possibile, che essi interferiscano con zone in cui si trovino persone; diversamente la movimentazione dei carichi dovrà essere opportunamente segnalata al fine di consentire il loro spostamento.

Gestione degli eventuali rifiuti in cantiere

Si riportano di seguito le modalità di gestione dei rifiuti prodotti in cantiere, che dovranno essere seguite da parte delle imprese.

Smaltimento in discarica di macerie prodotte in cantiere: le macerie devono essere depositate in un'area delimitata e segnalata attraverso apposita cartellonistica, dove deve essere indicato il cod. CER del rifiuto e la descrizione dello stesso (CER 17.09.04, rifiuti misti dell'attività di costruzione e demolizione).

I rifiuti non pericolosi (macerie) stoccati in cantiere devono essere avviati alle operazioni di recupero o smaltimento: al raggiungimento dei 20 mc, ogni due mesi o almeno una volta all'anno se non si raggiungono i 20 mc.

La presa in carico delle macerie (la registrazione su apposita modulistica della quantità di macerie stoccate nel cantiere prima di essere recuperate o portate allo smaltimento) deve essere annotata sul registro di carico e scarico dei rifiuti entro una settimana dalla produzione delle stesse, nel caso in cui il rifiuto sopraccitato venga consegnato a terzi per le fasi di recupero o smaltimento. Il registro di carico e scarico dei rifiuti deve essere vidimato presso l'Ufficio competente.

Il trasporto delle macerie alla discarica può essere effettuato direttamente dalla ditta produttrice del rifiuto, senza la necessità di ottenere autorizzazioni, in quanto non rientra nella categoria dei rifiuti pericolosi. Si rende noto che il trasporto delle macerie deve essere accompagnato da apposito formulario di identificazione vidimato presso l'Ufficio competente.

Attività di recupero delle macerie prodotte in cantiere: le macerie devono essere depositate in un'area delimitata e segnalata attraverso apposita cartellonistica, dove deve essere indicato il cod. CER del rifiuto e la descrizione dello stesso (CER 17.09.04, rifiuti misti dell'attività di costruzione e demolizione). La fase di stoccaggio dei rifiuti prima del recupero, viene definita messa in riserva e deve essere autorizzata dalla Provincia territorialmente competente.

La presa in carico delle macerie (la registrazione su apposita modulistica della quantità di macerie stoccate nel cantiere prima di essere recuperate o portate allo smaltimento) deve essere annotata sul registro di carico e scarico dei rifiuti entro 24 ore dalla produzione delle stesse. Il registro di carico e scarico dei rifiuti deve essere vidimato presso l'Ufficio competente.

Le macerie prima di poter essere riutilizzate, devono essere sottoposte ad un processo di recupero autorizzato dalla Provincia territorialmente competente.

Il processo di recupero sopraccitato deve rispondere ai requisiti richiesti dal DM 5.02.98 ed in particolare: macinazione, vagliatura, selezione granulometrica e separazione della frazione metallica e delle frazioni indesiderate. Il prodotto così ottenuto deve essere sottoposto al test di cessione, presso un laboratorio chimico autorizzato. La durata del test di cessione è di circa venti giorni. Una volta ottenuto il risultato del test, se rispondente ai parametri di legge, la materia prima ottenuta può essere riutilizzata in diversi siti. La validità del test di cessione è di 2 anni.

Il trasporto delle macerie dalla sede dove avverrà la fase di recupero può essere effettuata direttamente dalla ditta produttrice del rifiuto (ditta A) senza la necessità di ottenere autorizzazioni, in quanto non rientra nella categoria dei rifiuti pericolosi. Nel caso in cui la demolizione venga effettuata dalla (ditta A), mentre il trasporto ed il recupero delle macerie vengano affidati alla (ditta B), si rende noto che quest'ultima deve essere autorizzata (dagli organi competenti) sia al trasporto dei rifiuti, che al riutilizzo degli stessi. Inoltre la ditta (A) deve ottenere copia delle autorizzazioni al trasporto e recupero della ditta "B". Si rende noto che il trasporto delle macerie deve essere accompagnato da apposito formulario di identificazione in entrambi i casi. Il formulario di identificazione deve essere vidimato presso l'Ufficio competente.

Le ditte che effettuano attività di recupero di rifiuti sono tenute a comunicare annualmente tramite la denuncia al catasto dei rifiuti le quantità e le caratteristiche qualitative dei rifiuti recuperati.

Altre tipologie di rifiuti: dalla lavorazione in cantiere possono scaturire altre tipologie di rifiuti oltre alle macerie, quali a titolo puramente indicativo e non esaustivo: bancali in legno, carta (sacchi contenenti diversi materiali), nylon, latte sporche di vernici, bidoni sporchi di collanti, guanti usurati.

Per ogni tipologia di rifiuto, deve essere attribuito un codice CER. Per i rifiuti sopraindicati essi sono: 15.01.06 imballaggi in materiali misti, 15.01.04 imballaggi metallici, 15.01.02 imballaggi in plastica, 15.02.03 indumenti protettivi.

7. Informazioni di carattere generale

Misure di protezione contro i rischi provenienti dall'ambiente esterno

Nel caso di forti temporali, se si verificasse l'allagamento della zona, gli addetti ai lavori dovranno lasciare la zona utilizzando l'apposito percorso indicato anche ella tavola di layout.

Misure di protezione connesse alla presenza di linee aeree o interrate

Linee elettriche aeree esterne al cantiere: è presente una linea Enel la cui distanza non interferisce con il cantiere. In ogni caso nessuna opera provvisoria verrà installata (gru, ponteggi) a meno di 5 metri dalla linea, tenendo anche conto della lunghezza dei materiali sollevati. Particolare cautela verrà osservata durante il transito in vicinanza di linee elettriche, specie per i mezzi con bracci meccanici.

Linee elettriche aeree interne al cantiere: è presente un a linea elettrica di Terna di 132 kV che attraversa il cantiere all'altezza della rampa sud del Ponte Ombrone. Il capo ha una quota rispetto al pino finito di 11.45m pertanto sarà necessario prevedere l'installazione di due portali in legno con altezza massima di 5m dal pino stradale da disporre 10m prima e dopo la proiezione verticale del cavo sul rilevato. Tale segnalazione dovrà avere la funzione di impedire ai mezzi più alti di entrare nella fascia di sicurezza da lasciare libera.

Le altre linee elettriche, eventualmente presenti sulla facciata del fabbricato, verranno rimosse a cura dei tecnici Enel prima dell'inizio dei lavori.

Linee elettriche interrate: nella zona perimetrata del cantiere le planimetrie dell'Enel non segnalano alcuna linea di loro proprietà. Nel caso che vengano individuate linee privata, esse vanno opportunamente segnalate e nessuno scavo dovrà eseguirsi a meno di 1.50 metri di distanza.

Acquedotto cittadino: l'acquedotto cittadino transita al centro della via pubblica e non costituisce intralcio ai normali lavori.

Fognatura pubblica: la fognatura pubblica transita al centro della via pubblica e non costituisce intralcio ai normali lavori. È opportuno però adottare sistemi che impediscano il ritorno di acque (ad esempio in presenza di forti temporali) utilizzando una valvola di non ritorno.

Rete del gas di città: la rete del gas transita lungo la via e non costituisce intralcio ai lavori. Nessuna linea privata transita nell'area del cantiere. Comunque nel caso che fosse rilevata un rete, prima dell'inizio delle operazioni, il tracciato verrà opportunamente segnalato con calce bianca e strisce colorate fissate su paletti. Lo scavo in vicinanza di detti tubi verrà eseguito con l'assistenza di persona munita di badile che verifichi la posizione del tubo.

Rete telefonica: nessuna rete telefonica transita nell'ambito del cantiere.

Altri: nessun altro impianto risulta transitare nell'area del cantiere. Prima dell'inizio degli scavi il coordinatore all'esecuzione dei lavori eseguirà un sopralluogo per verificare la presenza di linee o reti non segnalate.

Misure generali di sicurezza in caso di estese demolizioni

I lavori di estese demolizioni procederanno secondo un apposito programma, firmato dall'imprenditore e dal direttore tecnico di cantiere.

Prima di iniziare le opere di demolizione verrà verificato lo stato di conservazione delle strutture oggetto dell'intervento e, se presenti, delle strutture adiacenti, nonché individuata la tipologia strutturale e il suo comportamento statico. Tali verifiche hanno lo scopo di valutare la stabilità del fabbricato. I lavori di demolizione procederanno dall'alto verso il basso e il materiale sarà convogliato in appositi canali e opportunamente bagnato per evitare il diffondersi di polveri. Le demolizioni manuali avverranno da appositi ponteggi autoportanti. Solo per i muri isolati di altezza inferiore a tre metri, è ammessa la demolizione per ribaltamento facendo uso di escavatore meccanico, sempre che tale operazione, tenendo conto anche delle vibrazioni, non pregiudichi la stabilità di altre strutture. I lavori di demolizione saranno effettuati da maestranze particolarmente esperte. Prima di procedere ai lavori di demolizione, verificare che gli impianti siano completamente disattivati. Nella zona oggetto della demolizione è vietato il transito di persone.

Misure generali di protezione contro il rischio di seppellimento

Non sono previste operazioni di scavo, il rischi di seppellimento si può riscontrare solamente durante la fase di scarico delle terre. In tali situazioni, prima di procedere alle operazioni di scarico ci si dovrà accertare della lontananza degli operatori a terra.

Misure generali di protezione contro il rischio di annegamento

Nei lavori in prossimità di corsi o bacini d'acqua devono essere adottate misure per evitare l'annegamento accidentale. I lavori nel letto o in prossimità di corsi o bacini d'acqua simili devono essere programmati tenendo conto delle variazioni del livello dell'acqua (piene, maremoti, rotture di argini), prevedendo mezzi per la rapida evacuazione. A tal fine deve essere individuata una squadra di pronto intervento per il salvataggio delle persone sorprese da irruzioni d'acqua o cadute in acqua e previste le attrezzature necessarie. Le persone esposte a tale rischio devono indossare giubbotti insommergibili.

I lavoratori esposti al rischio di annegamento devono essere informati e formati sul comportamento da tenere e addestrati in funzione dei relativi compiti

Misure di protezione contro gli sbalzi eccessivi di temperatura

Per evitare (per quanto possibile) l'esposizione delle maestranze alle temperature eccessivamente fredde ed eccessivamente calde, esse utilizzeranno idonei indumenti e si provvederà alla alternanza degli addetti all'esposizione.

Misure di protezione contro i rischi da movimentazione manuale dei carichi

Identificazione dei fattori di rischio: vengono preventivamente identificate le attività lavorative di movimentazione manuale dei carichi che comportano per i lavoratori rischi di patologie da sovraccarico biomeccanico, in particolare dorso-lombari.

Successivamente vengono valutati i fattori di rischio ed in particolare:

- carico eccessivamente pesante (oltre i 25 Kg) in relazione alla massa del lavoratore;
- carico che, per forma e dimensione, risulta difficilmente maneggiabile ancorché il peso sia compreso fra i 10 ed i 25 kg;
- carico posizionato in modo tale da compromettere l'equilibrio del lavoratore;
- carico posizionato in modo tale da impedire al lavoratore, nella fase di sollevamento, l'avvicinamento al tronco;
- carico posizionato in modo tale da far sì che il lavoratore debba compiere movimenti di torsione del corpo o debba curvare il dorso;
- lavoro che comporti movimenti ripetitivi di sollevamento carichi;
- lavoratore portatore di patologie che possono essere aggravate dalla movimentazione dei carichi.

Identificazione dei lavoratori esposti al rischio: una volta valutati i fattori di rischio, vengono individuati i lavoratori esposti in relazione all'organizzazione del lavoro, alle fasi lavorative, ai compiti di ciascun lavoratore ed alla rispettiva età. Detti lavoratori vengono opportunamente informati e formati sui rischi, sui danni all'apparato dorso-lombare e sulle modalità di prevenzione.

Vengono altresì individuati i lavoratori che, per patologie o per età, possono essere sottoposti a ulteriori fattori di rischio.

Identificazione dei rischi a cui sono sottoposti i lavoratori: vengono altresì individuati i rischi a cui sono sottoposti i lavoratori durante le operazioni di movimentazione manuale dei carichi:

- schiacciamento delle vertebre a causa dell'eccessivo carico o della curvatura del dorso;
- ernie del disco intervertebrale;
- micro rotture degli anelli intervertebrali;
- danni causati da movimenti ripetitivi e comportanti sollevamento di carichi.

Valutazione del rischio: i rischi sono valutati tenuto conto dei fattori sopra elencati, del cantiere e delle norme ISO 11228 parte 1, 2 e 3. In particolare, la verifica di dette norme viene eseguita utilizzando le apposite checklist con riferimento alle azioni di sollevamento, spinta, traino e frequenza.

Misure di prevenzione e protezione: in presenza di rischio da movimentazione manuale dei carichi vengono attuate le seguenti misure di prevenzione e protezione:

- i materiali vengono sollevati con l'ausilio di attrezzature meccaniche quali gru, argani, carrelli ecc;
- i materiali vengono stoccati in vicinanza degli apparati di sollevamento;
- la pavimentazione della zona di stoccaggio è orizzontale e non presenta sconnessioni che possano compromettere l'equilibrio del lavoratore;
- i materiali sono confezionati in modo tale che il peso che il lavoratore deve movimentare non sia superiore a 25 Kg (20 Kg per giovani e anziani);
- la forma degli involucri è tale che il lavoratore possa eseguire una presa salda con le braccia vicino al busto;
- i materiali sono posizionati ad un'altezza da terra superiore a 60 cm ed inferiore a 1,30 m., in modo tale che il lavoratore possa sollevarli senza piegare la schiena;
- il lavoratore è informato che il carico va sollevato tenendolo vicino al busto, piegando leggermente le ginocchia e tenendo la schiena eretta;
- i materiali sono posizionati ed accatastati in modo tale che il lavoratore non debba sporgersi o compiere movimenti di rotazione del busto;
- nei lavori ripetitivi viene eseguita una turnazione dei lavoratori.

Sorveglianza sanitaria: per ogni singolo lavoratore vengono valutati i fattori di rischio di cui all'allegato XXXIII al T.U. (D. Lgs. 9 aprile 2008, n. 81), nonché in relazione alle norme ISO 11228 parte 1, 2 e 3, in relazione alle mansioni del medesimo.

Vengono altresì valutate le eventuali patologie che possono essere aggravate dalla movimentazione manuale dei carichi.

Informazioni generali in relazione agli eventi atmosferici

In presenza di forte pioggia, neve, vento o temporali, le lavorazioni all'aperto dovranno essere temporaneamente sospese; la ripresa delle attività in cantiere potrà avvenire solamente al termine dell'evento atmosferico in questione e previa verifica che non si siano create particolari situazioni a rischio.

Nel caso l'accumulo di acqua piovana o neve sulle opere provvisorie o sulle superfici transitabili in cantiere, venisse a costituire un rischio per le lavorazioni da compiersi, tale accumulo dovrà essere preventivamente rimosso con specifiche attrezzature (pale, scope, pompe ecc.). Tale operazione dovrà compiersi in sicurezza, valutando preventivamente l'attrezzatura più idonea da impiegarsi ed utilizzando i necessari dispositivi di protezione individuale.

Nei periodi invernali risulta alto il rischio di scivolamento sulle superfici gelate; le zone a rischio, una volta individuate, dovranno essere segnalate con opportuno nastro di colore rosso-bianco (allegato V del D. Lgs. 493/96) e, se possibile, oggetto di spargimento di sale. In presenza di gelo sono sospese quelle operazioni che comportino pericolo di scivolamento e di caduta dall'alto. Tutte le operazioni sono comunque sospese se la temperatura nel posto di lavoro scende al di sotto di 5 gradi sotto lo zero. Alle maestranze vengono forniti indumenti invernali.

Nel caso di lavori svolti in presenza di acqua e neve le calzature degli addetti di cantiere dovranno essere impermeabili, traspiranti e dotate di suola antiscivolo.

In presenza di nebbia fitta le lavorazioni eseguite in presenza di traffico veicolare sono sospese. Il cantiere è segnalato con lampade a luce gialla lampeggiante.

In presenza di forte vento il personale abbandona le strutture e gli apprestamenti che possono crollare.

In presenza di temperatura superiore ai 32 gradi, sono sospese le operazioni eseguite in pieno sole. Alle maestranze viene assicurata la fornitura di acqua potabile preferibilmente fresca, ma non inferiore a 12 gradi. Le maestranze fanno uso di elmetto ed abbigliamento estivo, ed evitano di lavorare a dorso nudo.

Scala di valutazione dei rischi adottata

Per valutare i rischi si è utilizzata una scala a due dimensioni che tiene conto della probabilità di accadimento del rischio e del danno provocato in caso di accadimento.

I valori possibili per la probabilità che l'evento si verifichi sono i seguenti:

1=improbabile;
2=poco probabile;
3=probabile;
4=molto probabile.

I valori possibili per il danno in caso che l'evento si verifichi sono i seguenti:

1=lieve;
2=medio;
3=grave;
4=molto grave.

Il risultato ottenuto moltiplicando la probabilità per il danno, costituisce la valutazione del rischio che è definita come segue:

valore 1=molto basso;
valori da 2 a 3=basso;
valori da 4 a 8=medio;
valori da 9 a 16=alto.

Valutazione del rischio rumore.

Secondo quanto previsto dall'art. 181 del D.Lgs. n. 81/2008, la valutazione del rischio rumore è stata eseguita facendo riferimento ai tempi di esposizione e ai livelli di rumore standard individuati da studi e misurazioni la cui validità è riconosciuta dalla commissione prevenzione infortuni.

In particolare è stato adottato lo studio effettuato da parte del Comitato Paritetico Territoriale di Torino e Provincia e pubblicato nel volume "Conoscere per Prevenire - Valutazione del rischio derivante dall'a esposizione a rumore durante il lavoro nelle attività edili".

8. Schede delle lavorazioni e relative analisi dei rischi

ALLESTIMENTO E SMONTAGGIO DEL CANTIERE:

Sono previste le seguenti fasi lavorative:

1. Installazione di box prefabbricati
2. Recinzione con pali di legno o tubi in ferro e rete metallica
3. Rimozione di box prefabbricati
4. Rimozione della recinzione

OPERE STRADALI:

Sono previste le seguenti fasi lavorative:

1. Formazione della massicciata stradale
2. Posa di canaletta in cemento con griglia
3. Asfaltatura
4. Formazione di segnaletica stradale di terra
5. Posa in opera di segnaletica verticale e di sicurvia

FAS.0007 - Installazione di box prefabbricati

Installazione di box prefabbricati

Sono previste le seguenti sottofasi lavorative:

1. Pulizia dell'area
2. Scarico dei box dagli automezzi
3. Fissaggio del box

SOTTOFASE 1. PULIZIA DELL'AREA

Elenco delle attrezzature e dei macchinari utilizzati

Per le procedure di utilizzo, la normativa di riferimento, le misure organizzative, le verifiche da attuare, i DPI da utilizzarsi ed i rischi relativi a macchinari ed attrezzature, si rimanda alla lettura delle relative schede.

1. Utensili manuali vari
2. Autocarro

SOTTOFASE 2. SCARICO DEI BOX DAGLI AUTOMEZZI

Elenco delle attrezzature e dei macchinari utilizzati

Per le procedure di utilizzo, la normativa di riferimento, le misure organizzative, le verifiche da attuare, i DPI da utilizzarsi ed i rischi relativi a macchinari ed attrezzature, si rimanda alla lettura delle relative schede.

1. Autogrù

SOTTOFASE 3. FISSAGGIO DEL BOX

Elenco delle attrezzature e dei macchinari utilizzati

Per le procedure di utilizzo, la normativa di riferimento, le misure organizzative, le verifiche da attuare, i DPI da utilizzarsi ed i rischi relativi a macchinari ed attrezzature, si rimanda alla lettura delle relative schede.

1. Utensili manuali vari

FAS.0014 - Recinzione con pali di legno o tubi in ferro e rete metallica

Recinzione con pali di legno o tubi in ferro e rete metallica

Sono previste le seguenti sottofasi lavorative:

1. Infissione di pali di sostegno
2. Fissaggio della rete metallica

SOTTOFASE 1. INFISSIONE DI PALI DI SOSTEGNO

Elenco dei rischi e relative misure preventive e protettive

Per i rischi connessi all'utilizzo di apprestamenti, macchinari, attrezzature e sostanze pericolose, si rimanda alla lettura delle relative schede.

Descrizione rischio	Valutazione rischio	Si trasmette all'esterno	Si diffonde alle fasi concomitanti
Schegge e tagli nella realizzazione o nello smontaggio della recinzione	MEDIO	No	No

1. Schegge e tagli nella realizzazione o nello smontaggio della recinzione
- i lavoratori utilizzano appositi guanti

Elenco delle attrezzature e dei macchinari utilizzati

Per le procedure di utilizzo, la normativa di riferimento, le misure organizzative, le verifiche da attuare, i DPI da utilizzarsi ed i rischi relativi a macchinari ed attrezzature, si rimanda alla lettura delle relative schede.

1. Martello manuale
2. Utensili manuali vari

SOTTOFASE 2. FISSAGGIO DELLA RETE METALLICA

Elenco dei rischi e relative misure preventive e protettive

Per i rischi connessi all'utilizzo di apprestamenti, macchinari, attrezzature e sostanze pericolose, si rimanda alla lettura delle relative schede.

Descrizione rischio	Valutazione rischio	Si trasmette all'esterno	Si diffonde alle fasi concomitanti
Schegge e tagli nella realizzazione o nello smontaggio della recinzione	MEDIO	No	No

1. Schegge e tagli nella realizzazione o nello smontaggio della recinzione
- i lavoratori utilizzano appositi guanti

Elenco delle attrezzature e dei macchinari utilizzati

Per le procedure di utilizzo, la normativa di riferimento, le misure organizzative, le verifiche da attuare, i DPI da utilizzarsi ed i rischi relativi a macchinari ed attrezzature, si rimanda alla lettura delle relative schede.

1. Utensili manuali vari

FAS.0018 - Rimozione di box prefabbricati

Rimozione di box prefabbricati

Sono previste le seguenti sottofasi lavorative:

1. Eliminazione fissaggi
2. Carico su autocarro

SOTTOFASE 1. ELIMINAZIONE FISSAGGI

Elenco dei rischi e relative misure preventive e protettive

Per i rischi connessi all'utilizzo di apprestamenti, macchinari, attrezzature e sostanze pericolose, si rimanda alla lettura delle relative schede.

Descrizione rischio	Valutazione rischio	Si trasmette all'esterno	Si diffonde alle fasi concomitanti
Tagli, abrasioni e lacerazioni nell'installazione-rimozione del cantiere	BASSO	No	No

1. Tagli, abrasioni e lacerazioni nell'installazione-rimozione del cantiere
- le maestranze utilizzano guanti di uso generale

Elenco delle attrezzature e dei macchinari utilizzati

Per le procedure di utilizzo, la normativa di riferimento, le misure organizzative, le verifiche da attuare, i DPI da utilizzarsi ed i rischi relativi a macchinari ed attrezzature, si rimanda alla lettura delle relative schede.

1. Utensili manuali vari

SOTTOFASE 2. CARICO SU AUTOCARRO

Elenco delle attrezzature e dei macchinari utilizzati

Per le procedure di utilizzo, la normativa di riferimento, le misure organizzative, le verifiche da attuare, i DPI da utilizzarsi ed i rischi relativi a macchinari ed attrezzature, si rimanda alla lettura delle relative schede.

1. Autogrù

FAS.0016 - Rimozione della recinzione

Rimozione della recinzione

Non sono previste sottofasi lavorative.

Elenco dei rischi e relative misure preventive e protettive

Per i rischi connessi all'utilizzo di apprestamenti, macchinari, attrezzature e sostanze pericolose, si rimanda alla lettura delle relative schede.

Descrizione rischio	Valutazione rischio	Si trasmette all'esterno	Si diffonde alle fasi concomitanti
Tagli, abrasioni e lacerazioni nell'installazione-rimozione del cantiere	BASSO	No	No

1. Tagli, abrasioni e lacerazioni nell'installazione-rimozione del cantiere
- le maestranze utilizzano guanti di uso generale

Elenco delle attrezzature e dei macchinari utilizzati

Per le procedure di utilizzo, la normativa di riferimento, le misure organizzative, le verifiche da attuare, i DPI da utilizzarsi ed i rischi relativi a macchinari ed attrezzature, si rimanda alla lettura delle relative schede.

1. Carriola
2. Utensili manuali vari
3. Autocarro

FAS.0202 - Formazione della massicciata stradale

Formazione di fondazione stradale con pietrame e successiva stesura e cilindratura con rullo compressore.

Sono previste le seguenti sottofasi lavorative:

1. Pulitura dell'area
2. Formazione della massicciata e rullatura

SOTTOFASE 1. PULITURA DELL'AREA

Elenco delle attrezzature e dei macchinari utilizzati

Per le procedure di utilizzo, la normativa di riferimento, le misure organizzative, le verifiche da attuare, i DPI da utilizzarsi ed i rischi relativi a macchinari ed attrezzature, si rimanda alla lettura delle relative schede.

1. Ruspa cingolata

SOTTOFASE 2. FORMAZIONE DELLA MASSICCIATA E RULLATURA

Elenco dei rischi e relative misure preventive e protettive

Per i rischi connessi all'utilizzo di apprestamenti, macchinari, attrezzature e sostanze pericolose, si rimanda alla lettura delle relative schede.

Descrizione rischio	Valutazione rischio	Si trasmette all'esterno	Si diffonde alle fasi concomitanti
Inalazioni di polveri nei lavori stradali	MOLTO BASSO	No	No

1. Inalazioni di polveri nei lavori stradali
- in presenza di polvere le maestranze fanno uso di mascherine
- la dove possibile, e in assenza di traffico veicolare, la massicciata viene irrorata con acqua

Elenco delle attrezzature e dei macchinari utilizzati

Per le procedure di utilizzo, la normativa di riferimento, le misure organizzative, le verifiche da attuare, i DPI da utilizzarsi ed i rischi relativi a macchinari ed attrezzature, si rimanda alla lettura delle relative schede.

1. Autocarro
2. Rullo compressore

FAS.0201 - Asfaltatura

Lavori di realizzazione di manto stradale con conglomerati bituminosi stesi a caldo con vibrofinitrice previa spalmatura di bitume. Messa in opera di cordoli e simili.

Sono previste le seguenti sottofasi lavorative:

1. Stesura dell'emulsione aggrappante
2. Stesura del catrame

SOTTOFASE 1. STESURA DELL'EMULSIONE AGGRAPPANTE

Elenco dei rischi e relative misure preventive e protettive

Per i rischi connessi all'utilizzo di apprestamenti, macchinari, attrezzature e sostanze pericolose, si rimanda alla lettura delle relative schede.

Descrizione rischio	Valutazione rischio	Si trasmette all'esterno	Si diffonde alle fasi concomitanti
Incidenti con altri veicoli Il rischio permane fino al termine della lavorazione	MOLTO BASSO	No	No
Investimento da parte del traffico veicolare	ALTO	No	No

1. Incidenti con altri veicoli

Il rischio permane fino al termine della lavorazione

- la zona di intervento è segnalata secondo quanto previsto dalla normativa
- gli automezzi sono dotati di girofaro
- in situazioni di scarsa visibilità vengono attivate le segnalazioni luminose
- appositi cartelli segnalano il transito a bassa velocità

2. Investimento da parte del traffico veicolare

- la zona di lavoro è delimitata
- le maestranze utilizzano indumenti ad alta visibilità
- il cantiere è segnalato secondo le norme del codice della strada

Elenco delle attrezzature e dei macchinari utilizzati

Per le procedure di utilizzo, la normativa di riferimento, le misure organizzative, le verifiche da attuare, i DPI da utilizzarsi ed i rischi relativi a macchinari ed attrezzature, si rimanda alla lettura delle relative schede.

1. Autocarro sprizza bitume

Elenco delle sostanze pericolose utilizzate

Per la normativa di riferimento e le procedure di utilizzo, si rimanda alla lettura delle relative schede.

1. Bitume da stendere a caldo

Elenco dei dispositivi di protezione individuale utilizzati

Tutti i lavoratori presenti in cantiere indossano la tuta da lavoro, le scarpe antinfortunistiche, l'elmetto ed i guanti di uso generale (dpi standard). Per ogni singola fase di lavoro i lavoratori integreranno i dpi standard con quelli ivi indicati.

1. Tuta ad alta visibilità

SOTTOFASE 2. STESURA DEL CATRAME

Elenco dei rischi e relative misure preventive e protettive

Per i rischi connessi all'utilizzo di apprestamenti, macchinari, attrezzature e sostanze pericolose, si rimanda alla lettura delle relative schede.

Descrizione rischio	Valutazione rischio	Si trasmette all'esterno	Si diffonde alle fasi concomitanti
Incidenti con altri veicoli Il rischio permane fino al termine della lavorazione	MOLTO BASSO	No	No
Investimento da parte del traffico veicolare	ALTO	No	No

1. Incidenti con altri veicoli

Il rischio permane fino al termine della lavorazione

- la zona di intervento è segnalata secondo quanto previsto dalla normativa
- gli automezzi sono dotati di girofaro
- in situazioni di scarsa visibilità vengono attivate le segnalazioni luminose
- appositi cartelli segnalano il transito a bassa velocità

2. Investimento da parte del traffico veicolare

- la zona di lavoro è delimitata
- le maestranze utilizzano indumenti ad alta visibilità
- il cantiere è segnalato secondo le norme del codice della strada

Elenco delle attrezzature e dei macchinari utilizzati

Per le procedure di utilizzo, la normativa di riferimento, le misure organizzative, le verifiche da attuare, i DPI da utilizzarsi ed i rischi relativi a macchinari ed attrezzature, si rimanda alla lettura delle relative schede.

1. Badile
2. Autocarro
3. Rifinitrice stradale
4. Rullo compressore

Elenco delle sostanze pericolose utilizzate

Per la normativa di riferimento e le procedure di utilizzo, si rimanda alla lettura delle relative schede.

1. Catrame

Elenco dei dispositivi di protezione individuale utilizzati

Tutti i lavoratori presenti in cantiere indossano la tuta da lavoro, le scarpe antinfortunistiche, l'elmetto ed i guanti di uso generale (dpi standard). Per ogni singola fase di lavoro i lavoratori integreranno i dpi standard con quelli ivi indicati.

1. Tuta ad alta visibilità

FAS.0203 - Formazione di segnaletica stradale di terra

Formazione segnaletica stradale di terra

Sono previste le seguenti sottofasi lavorative:

1. Tracciamento delle strisce
2. Realizzazione delle strisce

SOTTOFASE 1. TRACCIAMENTO DELLE STRISCE

Elenco dei rischi e relative misure preventive e protettive

Per i rischi connessi all'utilizzo di apprestamenti, macchinari, attrezzature e sostanze pericolose, si rimanda alla lettura delle relative schede.

Descrizione rischio	Valutazione rischio	Si trasmette all'esterno	Si diffonde alle fasi concomitanti
Investimento da parte del traffico veicolare	ALTO	No	No

1. Investimento da parte del traffico veicolare

- la zona di lavoro è delimitata
- le maestranze utilizzano indumenti ad alta visibilità
- il cantiere è segnalato secondo le norme del codice della strada

Elenco dei dispositivi di protezione individuale utilizzati

Tutti i lavoratori presenti in cantiere indossano la tuta da lavoro, le scarpe antinfortunistiche, l'elmetto ed i guanti di uso generale (dpi standard). Per ogni singola fase di lavoro i lavoratori integreranno i dpi standard con quelli ivi indicati.

1. Tuta ad alta visibilità

SOTTOFASE 2. REALIZZAZIONE DELLE STRISCE

Elenco dei rischi e relative misure preventive e protettive

Per i rischi connessi all'utilizzo di apprestamenti, macchinari, attrezzature e sostanze pericolose, si rimanda alla lettura delle relative schede.

Descrizione rischio	Valutazione rischio	Si trasmette all'esterno	Si diffonde alle fasi concomitanti
Investimento da parte del traffico veicolare	ALTO	No	No

1. Investimento da parte del traffico veicolare
 - la zona di lavoro è delimitata
 - le maestranze utilizzano indumenti ad alta visibilità
 - il cantiere è segnalato secondo le norme del codice della strada

Elenco delle attrezzature e dei macchinari utilizzati

Per le procedure di utilizzo, la normativa di riferimento, le misure organizzative, le verifiche da attuare, i DPI da utilizzarsi ed i rischi relativi a macchinari ed attrezzature, si rimanda alla lettura delle relative schede.

1. Macchina per verniciatura segnaletica stradale

Elenco dei dispositivi di protezione individuale utilizzati

Tutti i lavoratori presenti in cantiere indossano la tuta da lavoro, le scarpe antinfortunistiche, l'elmetto ed i guanti di uso generale (dpi standard). Per ogni singola fase di lavoro i lavoratori integreranno i dpi standard con quelli ivi indicati.

1. Tuta ad alta visibilità

FAS.0205 - Posa di canaletta in cemento con griglia

Posa della canaletta in cemento con griglia

Non sono previste sottofasi lavorative.

Elenco dei rischi e relative misure preventive e protettive

Per i rischi connessi all'utilizzo di apprestamenti, macchinari, attrezzature e sostanze pericolose, si rimanda alla lettura delle relative schede.

Descrizione rischio	Valutazione rischio	Si trasmette all'esterno	Si diffonde alle fasi concomitanti
Tagli, abrasioni e schiacciamento delle mani nel sollevamento di materiali	MEDIO	No	No
Movimentazione manuale dei carichi	BASSO	No	No

1. Tagli, abrasioni e schiacciamento delle mani nel sollevamento di materiali
 - le maestranze utilizzano guanti di uso generale
2. Movimentazione manuale dei carichi
 - i pesi superiori a 20 Kg vengono manovrati in due

-
- i lavoratori sono formati e informati sulla movimentazione manuale dei carichi
 - preferibilmente vengono utilizzati mezzi di sollevamento quali carriole, argani e simili

Elenco delle attrezzature e dei macchinari utilizzati

Per le procedure di utilizzo, la normativa di riferimento, le misure organizzative, le verifiche da attuare, i DPI da utilizzarsi ed i rischi relativi a macchinari ed attrezzature, si rimanda alla lettura delle relative schede.

1. Cazzuola
2. Martello manuale

Elenco dei dispositivi di protezione individuale utilizzati

Tutti i lavoratori presenti in cantiere indossano la tuta da lavoro, le scarpe antinfortunistiche, l'elmetto ed i guanti di uso generale (dpi standard). Per ogni singola fase di lavoro i lavoratori integreranno i dpi standard con quelli ivi indicati.

1. Tuta ad alta visibilità

FAS.0206 - Posa in opera di segnaletica verticale e di sicurvia

Non sono previste sottofasi lavorative.

Elenco dei rischi e relative misure preventive e protettive

Per i rischi connessi all'utilizzo di apprestamenti, macchinari, attrezzature e sostanze pericolose, si rimanda alla lettura delle relative schede.

Descrizione rischio	Valutazione rischio	Si trasmette all'esterno	Si diffonde alle fasi concomitanti
Investimento da parte del traffico veicolare	ALTO	No	No

1. Investimento da parte del traffico veicolare
 - la zona di lavoro è delimitata
 - le maestranze utilizzano indumenti ad alta visibilità
 - il cantiere è segnalato secondo le norme del codice della strada

Elenco delle attrezzature e dei macchinari utilizzati

Per le procedure di utilizzo, la normativa di riferimento, le misure organizzative, le verifiche da attuare, i DPI da utilizzarsi ed i rischi relativi a macchinari ed attrezzature, si rimanda alla lettura delle relative schede.

1. Martello demolitore pneumatico
2. Trapano elettrico
3. Autocarro

Elenco delle sostanze pericolose utilizzate

Per la normativa di riferimento e le procedure di utilizzo, si rimanda alla lettura delle relative schede.

1. Cemento

Elenco dei dispositivi di protezione individuale utilizzati

Tutti i lavoratori presenti in cantiere indossano la tuta da lavoro, le scarpe antinfortunistiche, l'elmetto ed i guanti di uso generale (dpi standard). Per ogni singola fase di lavoro i lavoratori integreranno i dpi standard con quelli ivi indicati.

1. Salopette ad alta visibilità

Elenco delle attrezzature

E' previsto l'uso delle seguenti attrezzature:

1. Badile
2. Carriola
3. Cazzuola
4. Martello demolitore pneumatico
5. Martello manuale
6. Trapano elettrico
7. Utensili manuali vari

ATT.006 - Badile

Utensile manuale utilizzato per lo scavo o per il caricamento di materiali terrosi

Elenco dei rischi e relative misure preventive e protettive

Descrizione rischio	Valutazione rischio	Si trasmette all'esterno	Si diffonde alle fasi concomitanti
Danni spino-dorsali per movimenti ripetitivi di carichi	MEDIO	No	No
Danni all'apparato spino/dorsale nell'uso di attrezzi manuali	MOLTO BASSO	No	No

1. Danni spino-dorsali per movimenti ripetitivi di carichi
 - l'azione di movimentazione viene periodicamente sospesa
 - il lavoratore assume una posizione tale da evitare torsioni dannose del busto
 - nella scelta dei materiali, vengono privilegiati quelli a minor peso
2. Danni all'apparato spino/dorsale nell'uso di attrezzi manuali
 - il manico dell'attrezzo è proporzionato all'altezza dell'operatore
 - l'attrezzo è mantenuto in buono stato
 - le maestranze sono formate e informate sull'uso dell'attrezzo

Elenco dei dispositivi di protezione individuale utilizzati

Tutti i lavoratori presenti in cantiere indossano la tuta da lavoro, le scarpe antinfortunistiche, l'elmetto ed i guanti di uso generale (dpi standard). Per ogni singola fase di lavoro i lavoratori integreranno i dpi standard con quelli ivi indicati.

ATT.010 - Carriola

Elenco dei rischi e relative misure preventive e protettive

Descrizione rischio	Valutazione rischio	Si trasmette all'esterno	Si diffonde alle fasi concomitanti
Caduta di materiali dalla carriola	MEDIO	No	No
Danni all'apparato spino/dorsali nell'uso della carriola	MEDIO	No	No
Scivolamenti e cadute a livello nell'uso della carriola	BASSO	No	No

1. Caduta di materiali dalla carriola
 - il carico non supera i bordi della carriola
2. Danni all'apparato spino/dorsali nell'uso della carriola
 - la carriola è caricata per un peso inferiore a 40 Kg
 - le ruote sono mantenute ben gonfie
 - viene prevista la turnazione degli operai
3. Scivolamenti e cadute a livello nell'uso della carriola
 - i passaggi sono mantenuti sgombri
 - le passerelle hanno dimensione regolamentare

Elenco dei dispositivi di protezione individuale utilizzati

Tutti i lavoratori presenti in cantiere indossano la tuta da lavoro, le scarpe antinfortunistiche, l'elmetto ed i guanti di uso generale (dpi standard). Per ogni singola fase di lavoro i lavoratori integreranno i dpi standard con quelli ivi indicati.

ATT.011 - Cazzuola

Elenco dei rischi e relative misure preventive e protettive

Descrizione rischio	Valutazione rischio	Si trasmette all'esterno	Si diffonde alle fasi concomitanti
Dermatosi per contatto con il cemento	BASSO	No	No

1. Dermatosi per contatto con il cemento
- le maestranze utilizzano guanti di uso generale

Elenco dei dispositivi di protezione individuale utilizzati

Tutti i lavoratori presenti in cantiere indossano la tuta da lavoro, le scarpe antinfortunistiche, l'elmetto ed i guanti di uso generale (dpi standard). Per ogni singola fase di lavoro i lavoratori integreranno i dpi standard con quelli ivi indicati.

ATT.024 - Martello demolitore pneumatico

Martello demolitore ad aria compressa fornita da un motore a scoppio

Procedure di utilizzo

PRIMA DELL'UTILIZZO

- vengono allontanate le maestranze non necessarie allo svolgimento del lavoro
- vengono verificate le strutture per individuare potenziali pericoli di crollo
- vengono controllati le valvole e gli altri dispositivi di sicurezza

DURANTE L'UTILIZZO

- le maestranze utilizzano cuffie

DOPO L'UTILIZZO

- spegnere la macchina

Verifiche da attuare

DURANTE L'UTILIZZO

- gli addetti indossano cuffie o tappi auricolari

Elenco dei rischi e relative misure preventive e protettive

Descrizione rischio	Valutazione rischio	Si trasmette all'esterno	Si diffonde alle fasi concomitanti
Crolli durante l'uso del martello pneumatico	MEDIO	No	No
Inalazione di fumi nell'uso del martello pneumatico	BASSO	No	Si
Inalazione di polveri	MOLTO BASSO	No	No
Rumore nell'uso del martello elettrico/pneumatico	ALTO	Si	Si
Scoppio delle tubazioni del martello pneumatico	MOLTO BASSO	No	No

1. Crolli durante l'uso del martello pneumatico
- le strutture vengono preventivamente verificate
2. Inalazione di fumi nell'uso del martello pneumatico

Il rischio si diffonde alle fasi concomitanti

- la macchine che produce l'aria compressa è posta lontano dai luoghi di lavoro
- i fumi sono diretti lontano dalle persone

3. Inalazione di polveri

- l'addetto utilizza apposite mascherine

4. Rumore nell'uso del martello elettrico/pneumatico

Il rischio si trasmette all'ambiente esterno e si diffonde alle fasi concomitanti

- la zona esposta a livello elevato di rumorosità è segnalata
- i non addetti ai lavori vengono allontanati
- le maestranze utilizzano cuffie o tappi auricolari
- vengono rispettate le ore di silenzio imposte da leggi o regolamenti

5. Scoppio delle tubazioni del martello pneumatico

- il martello pneumatico è dotato di valvole di sicurezza

Elenco dei dispositivi di protezione individuale utilizzati

Tutti i lavoratori presenti in cantiere indossano la tuta da lavoro, le scarpe antinfortunistiche, l'elmetto ed i guanti di uso generale (dpi standard). Per ogni singola fase di lavoro i lavoratori integreranno i dpi standard con quelli ivi indicati.

1. Guanti antivibrazioni
2. Maschera monouso per polveri e fumi

ATT.025 - Martello manuale

Utensile manuale con testa in ferro e manico in legno

Procedure di utilizzo

PRIMA DELL'UTILIZZO

- controllo che la testa del martello sia piatta e ben ancorata al manico

DURANTE L'UTILIZZO

- utilizzare appositi guanti

Elenco dei rischi e relative misure preventive e protettive

Descrizione rischio	Valutazione rischio	Si trasmette all'esterno	Si diffonde alle fasi concomitanti
Colpi alle mani nell'uso del martello	BASSO	No	No
Proiezione di schegge nell'uso del martello manuale	MEDIO	No	No
Rumore nell'uso del martello manuale	MEDIO	Si	Si

1. Colpi alle mani nell'uso del martello

- l'operatore utilizza appositi guanti
- vengono utilizzati idonei paracolpi per punte e scalpelli

2. Proiezione di schegge nell'uso del martello manuale

- le maestranze utilizzano occhiali o maschere
- la testa del martello è mantenuta libera da parti deteriorate

3. Rumore nell'uso del martello manuale

Il rischio si trasmette all'ambiente esterno e si diffonde alle fasi concomitanti

- in caso di uso prolungato le maestranze utilizzano tappi auricolari

Elenco dei dispositivi di protezione individuale utilizzati

Tutti i lavoratori presenti in cantiere indossano la tuta da lavoro, le scarpe antinfortunistiche, l'elmetto ed i guanti di uso generale (dpi standard). Per ogni singola fase di lavoro i lavoratori integreranno i dpi standard con quelli ivi indicati.

ATT.050 - Trapano elettrico

Utensile elettrico utilizzato per eseguire piccoli fori

Procedure di utilizzo

PRIMA DELL'UTILIZZO

- controllo dell'isolamento della spina di alimentazione e dei cavi
- verifica del fissaggio della punta affinché sia regolare

DURANTE L'UTILIZZO

- il lavoro deve essere eseguito in condizioni di stabilità

DOPO L'UTILIZZO

- scollegare l'utensile

Elenco dei rischi e relative misure preventive e protettive

Descrizione rischio	Valutazione rischio	Si trasmette all'esterno	Si diffonde alle fasi concomitanti
Contatto con linee elettriche sotto traccia nell'uso del trapano elettrico	MEDIO	No	No
Elettrocuzione nell'uso del trapano elettrico	BASSO	No	No
Inalazione di polveri	MOLTO BASSO	No	No
Lacerazioni agli arti nell'uso del trapano elettrico	ALTO	No	No
Rumore nell'uso del trapano elettrico	MOLTO BASSO	No	Si

1. Contatto con linee elettriche sotto traccia nell'uso del trapano elettrico

- prima dell'inizio dei lavori vengono verificate la presenza di tubi
- prima dell'inizio dei lavori viene disattivata la linea in vicinanza dei punti di intervento

2. Elettrocuzione nell'uso del trapano elettrico

- il trapano è dotato di doppio isolamento

3. Inalazione di polveri

- l'addetto utilizza apposite mascherine

4. Lacerazioni agli arti nell'uso del trapano elettrico

- la punta non è consumata ed è fissata in modo regolare
- si evita di esercitare eccessiva pressione sull'attrezzo
- l'addetto utilizza guanti antitaglio

5. Rumore nell'uso del trapano elettrico

Il rischio si diffonde alle fasi concomitanti

- nei lavori prolungati viene eseguita la turnazione degli operai
- gli altri lavoratori vengono allontanati dalla zona di intervento
- le maestranze utilizzano apposite cuffie e tappi auricolari

Elenco dei dispositivi di protezione individuale utilizzati

Tutti i lavoratori presenti in cantiere indossano la tuta da lavoro, le scarpe antinfortunistiche, l'elmetto ed i guanti di uso generale (dpi standard). Per ogni singola fase di lavoro i lavoratori integreranno i dpi standard con quelli ivi indicati.

1. Maschera monouso per polveri e fumi

ATT.052 - Utensili manuali vari

Utensili manuali vari quali cacciaviti, pinze, tenaglie

Procedure di utilizzo

PRIMA DELL'UTILIZZO

- selezionare il tipo di utensile adatto all'impiego

- verificare che l'utensile non sia deteriorato

DURANTE L'UTILIZZO

- l'utensile non deve essere utilizzato in maniera impropria
- l'utensile deve essere ben impugnato
- gli utensili di piccola taglia devono essere riposti in appositi contenitori

DOPO L'UTILIZZO

- pulire bene l'utensile
- controllare lo stato d'uso dell'utensile

Elenco dei rischi e relative misure preventive e protettive

Descrizione rischio	Valutazione rischio	Si trasmette all'esterno	Si diffonde alle fasi concomitanti
Tagli e abrasioni alle mani nell'uso di utensili manuali	MEDIO	No	No

1. Tagli e abrasioni alle mani nell'uso di utensili manuali

- l'addetto utilizza appositi guanti antitaglio

Elenco dei dispositivi di protezione individuale utilizzati

Tutti i lavoratori presenti in cantiere indossano la tuta da lavoro, le scarpe antinfortunistiche, l'elmetto ed i guanti di uso generale (dpi standard). Per ogni singola fase di lavoro i lavoratori integreranno i dpi standard con quelli ivi indicati.

Elenco dei macchinari

E' previsto l'uso dei seguenti macchinari:

1. Autocarro
2. Autocarro sprizza bitume
3. Autogrù
4. Macchina per verniciatura segnaletica stradale
5. Rifinitrice stradale
6. Rullo compressore
7. Ruspa cingolata

MAC.003 - Autocarro

Autocarro con cassone ribaltabile per il trasporto di materiali

Procedure di utilizzo

PRIMA DELL'UTILIZZO

- verificare le protezioni degli organi in movimento, delle luci e del girofaro

DURANTE L'UTILIZZO

- in prossimità di posti di lavoro transitare a passo d'uomo ed adeguare la velocità entro i limiti stabiliti in cantiere

DOPO L'UTILIZZO

- cura del mezzo con pulizia accurata, degli organi di scarico e degli organi di comando
- eseguire la manutenzione e revisione dei freni e dei pneumatici
- segnalare eventuali anomalie

Elenco dei rischi e relative misure preventive e protettive

Descrizione rischio	Valutazione rischio	Si trasmette all'esterno	Si diffonde alle fasi concomitanti
Caduta di materiale dal cassone del mezzo	BASSO	No	Si
Inalazioni di fumi di scarico	MOLTO BASSO	No	Si
Incendio del mezzo	BASSO	No	No
Investimento da parte del mezzo	ALTO	No	Si
Ribaltamento dell'autocarro	MEDIO	No	No
Rumore nell'uso del mezzo	MOLTO BASSO	Si	Si

1. Caduta di materiale dal cassone del mezzo

Il rischio si diffonde alle fasi concomitanti

- al termine del carico le sponde vengono chiuse
- il materiale sfuso non deve superare le sponde

2. Inalazioni di fumi di scarico

Il rischio si diffonde alle fasi concomitanti

- dirigere, con opportuni tubi o barriere, i fumi lontano dalle maestranze

3. Incendio del mezzo

- l'operazione di rifornimento è eseguita a motore spento ed è vietato fumare

4. Investimento da parte del mezzo

Il rischio si diffonde alle fasi concomitanti

- prima dell'utilizzo vengono verificati i freni e il girofaro
- un operatore a terra, ad adeguata distanza, guida le operazioni di retromarcia
- le zone di passaggio dell'automezzo hanno un franco di 70 cm
- l'automezzo, in presenza di persone, procede a passo d'uomo
- nessuno transita nella zona di manovra dell'automezzo

5. Ribaltamento dell'autocarro

- lungo i percorsi vengono verificate le pendenze, la presenza di buche profonde e la portanza
- l'autocarro si mantiene ad una distanza adeguata dai bordi degli scavi
- in forte pendenza non utilizzare il ribaltabile
- il carico deve essere posizionato e, se necessita, fissato in modo da non subire spostamenti

6. Rumore nell'uso del mezzo

Il rischio si trasmette all'ambiente esterno e si diffonde alle fasi concomitanti

- le maestranze utilizzano tappi auricolari o cuffie

Elenco dei dispositivi di protezione individuale utilizzati

Tutti i lavoratori presenti in cantiere indossano la tuta da lavoro, le scarpe antinfortunistiche, l'elmetto ed i guanti di uso generale (dpi standard). Per ogni singola fase di lavoro i lavoratori integreranno i dpi standard con quelli ivi indicati.

MAC.004 - Autocarro sprizza bitume

Autocarro con pompa per lo spruzzo di emulsione bituminosa

Procedure di utilizzo

PRIMA DELL'UTILIZZO

- verificare l'impianto a pressione

DURANTE L'UTILIZZO

- utilizzare sempre gli appositi dpi e non entrare in contatto con la soluzione bituminosa
- procedere a passo d'uomo

DOPO L'UTILIZZO

- cura del mezzo con pulizia accurata degli organi sotto pressione

Elenco dei rischi e relative misure preventive e protettive

Descrizione rischio	Valutazione rischio	Si trasmette all'esterno	Si diffonde alle fasi concomitanti
Contatto con bitume nell'uso dello spargi bitume	MEDIO	No	No
Inalazioni di fumi di scarico dello spargi bitume	MOLTO BASSO	No	Si
Inalazioni di vapori	MEDIO	Si	Si
Incendio ed esplosione della bombola GPL dello spargi bitume	MEDIO	Si	Si
Incidenti dello spargi bitume con altri mezzi	BASSO	No	No
Investimento di persone nell'uso dello spargi bitume	ALTO	Si	Si
Rumore nell'uso del mezzo	MOLTO BASSO	Si	Si

1. Contatto con bitume nell'uso dello spargi bitume

- i lavoratori utilizzano apposite tute e specifici guanti

2. Inalazioni di fumi di scarico dello spargi bitume

Il rischio si diffonde alle fasi concomitanti

- le maestranze fanno uso di apposite mascherine

3. Inalazioni di vapori

Il rischio si trasmette all'ambiente esterno e si diffonde alle fasi concomitanti

- le maestranze fanno uso di apposite mascherine
- la zona di lavoro è inibita ai non addetti

4. Incendio ed esplosione della bombola GPL dello spargi bitume

Il rischio si trasmette all'ambiente esterno e si diffonde alle fasi concomitanti

- la bombola è dotata di riduttore di pressione
- l'automezzo è dotato di estintore a polvere
- i raccordi sono eseguiti utilizzando apposite fasce

5. Incidenti dello spargi bitume con altri mezzi

- il mezzo dispone di segnalatore lampeggiante
- sul retro del mezzo è installato un cartello a bande rosse e bianche con freccia di segnalazione

6. Investimento di persone nell'uso dello spargi bitume

Il rischio si trasmette all'ambiente esterno e si diffonde alle fasi concomitanti

- il personale a terra dispone di indumenti ad alta visibilità
- la zona interessata dalle operazioni è idoneamente segnalata ed inibita agli estranei
- il personale a terra dirige, a debita distanza, le manovre pericolose

7. Rumore nell'uso del mezzo

Il rischio si trasmette all'ambiente esterno e si diffonde alle fasi concomitanti

- le maestranze utilizzano tappi auricolari o cuffie

Elenco dei dispositivi di protezione individuale utilizzati

Tutti i lavoratori presenti in cantiere indossano la tuta da lavoro, le scarpe antinfortunistiche, l'elmetto ed i guanti di uso generale (dpi standard). Per ogni singola fase di lavoro i lavoratori integreranno i dpi standard con quelli ivi indicati.

1. Maschera monouso con valvola per polveri e fumi
2. Guanti in gomma antiacidi e solventi

MAC.005 - Autogrù

Gru montata su autocarro utilizzata per il sollevamento di grossi pesi. Dispone di braccio estensibile e cavi per il sollevamento del materiale

Misure organizzative

La zona di manovra è opportunamente delimitata. Appositi cartelli segnalano la zona

Procedure di utilizzo

PRIMA DELL'UTILIZZO

- controllo della funzionalità dei comandi e della zona di manovra

DURANTE L'UTILIZZO

- eventuali situazioni pericolose e malfunzionamenti devono essere subito segnalati
- attenersi alle segnalazioni per procedere con le manovre e preavvisarne l'inizio con segnalazione acustica

DOPO L'UTILIZZO

- le operazioni di manutenzione devono essere svolte a motori spenti
- non lasciare carichi sospesi
- raccogliere il braccio telescopico azionando il freno di stazionamento per posizionare correttamente la macchina

Verifiche da attuare

PRIMA DELL'UTILIZZO

- la zona di lavoro è delimitata

Elenco dei rischi e relative misure preventive e protettive

Descrizione rischio	Valutazione rischio	Si trasmette all'esterno	Si diffonde alle fasi concomitanti
Colpi e schiacciamento causati dal carico dell'autogrù	MEDIO	No	Si
Contatto con linee elettriche nell'uso dell'autogrù	MEDIO	No	No

Inalazioni di fumi di scarico	MOLTO BASSO	No	Si
Investimento da parte del mezzo	ALTO	No	Si
Ribaltamento dell'autogrù	MEDIO	No	No
Rumore nell'uso del mezzo	MOLTO BASSO	Si	Si

1. Colpi e schiacciamento causati dal carico dell'autogrù

Il rischio si diffonde alle fasi concomitanti

- prima dell'innalzamento del carico, le funi sono in posizione verticale
- le funi sono controllate periodicamente
- il carico è attaccato in modo bilanciato
- vengono rispettati i carichi massimi ammissibili
- prima dell'innalzamento viene dato avviso acustico
- nella zona di carico, durante la fase di carico/scarico, non sono presenti persone

2. Contatto con linee elettriche nell'uso dell'autogrù

- le linee elettriche vengono disattivate prima dell'inizio dei lavori

3. Inalazioni di fumi di scarico

Il rischio si diffonde alle fasi concomitanti

- dirigere, con opportuni tubi o barriere, i fumi lontano dalle maestranze

4. Investimento da parte del mezzo

Il rischio si diffonde alle fasi concomitanti

- prima dell'utilizzo vengono verificati i freni e il girofaro
- un operatore a terra, ad adeguata distanza, guida le operazioni di retromarcia
- le zone di passaggio dell'automezzo hanno un franco di 70 cm
- l'automezzo, in presenza di persone, procede a passo d'uomo
- nessuno transita nella zona di manovra dell'automezzo

5. Ribaltamento dell'autogrù

- lungo i percorsi vengono verificate le pendenze, la presenza di buche profonde e la portanza
- l'autogrù si mantiene ad una distanza adeguata dai bordi degli scavi
- utilizzare apposite piastre ripartitrici del carico
- le funi prima del sollevamento sono in posizione verticale

6. Rumore nell'uso del mezzo

Il rischio si trasmette all'ambiente esterno e si diffonde alle fasi concomitanti

- le maestranze utilizzano tappi auricolari o cuffie

Elenco dei dispositivi di protezione individuale utilizzati

Tutti i lavoratori presenti in cantiere indossano la tuta da lavoro, le scarpe antinfortunistiche, l'elmetto ed i guanti di uso generale (dpi standard). Per ogni singola fase di lavoro i lavoratori integreranno i dpi standard con quelli ivi indicati.

MAC.028 - Macchina per verniciatura segnaletica stradale

Macchina a motore con guida manuale utilizzata per disegnare la segnaletica stradale

Procedure di utilizzo

PRIMA DELL'UTILIZZO:

- verificare l'efficienza dei sistemi

DURANTE L'UTILIZZO:

- segnalare il cantiere mobile con cartelli di preavviso e con operatore a terra munito di tuta ad alta visibilità

DOPO L'UTILIZZO:

- provvedere alle operazioni di manutenzione in particolare del braccio meccanico

Elenco dei rischi e relative misure preventive e protettive

Descrizione rischio	Valutazione rischio	Si trasmette all'esterno	Si diffonde alle fasi concomitanti
Contatto con solventi nell'uso della macchina per segnaletica stradale	MEDIO	No	No
Inalazione di polveri di vernice nell'uso della macchina per segnaletica stradale	MEDIO	No	No
Incendio del mezzo	BASSO	No	No
Investimento nell'uso della macchina per segnaletica stradale	ALTO	No	No
Rumore nell'uso del mezzo	MOLTO BASSO	Si	Si

1. Contatto con solventi nell'uso della macchina per segnaletica stradale

- le maestranze fanno uso di guanti

2. Inalazione di polveri di vernice nell'uso della macchina per segnaletica stradale

- le maestranze utilizzano apposite mascherine

3. Incendio del mezzo

- l'operazione di rifornimento è eseguita a motore spento ed è vietato fumare

4. Investimento nell'uso della macchina per segnaletica stradale

- il cantiere è segnalato secondo quanto previsto dal codice della strada

- le maestranze indossano indumenti ad alta visibilità

- la macchina è dotata di girofaro

5. Rumore nell'uso del mezzo

Il rischio si trasmette all'ambiente esterno e si diffonde alle fasi concomitanti

- le maestranze utilizzano tappi auricolari o cuffie

Elenco dei dispositivi di protezione individuale utilizzati

Tutti i lavoratori presenti in cantiere indossano la tuta da lavoro, le scarpe antinfortunistiche, l'elmetto ed i guanti di uso generale (dpi standard). Per ogni singola fase di lavoro i lavoratori integreranno i dpi standard con quelli ivi indicati.

1. Maschera monouso con valvola per polveri e fumi

2. Occhiali in policarbonato

MAC.035 - Rifinitrice stradale

Macchina utilizzata per la stesura del manto stradale (asfalto)

Procedure di utilizzo**PRIMA DELL'UTILIZZO**

- verificare l'efficienza dei comandi

- verificare il funzionamento dei segnalatori ottici, delle tubazioni, connessioni idrauliche, dell'efficienza del riduttore di pressione e del manometro

- segnalare l'area di lavoro deviando opportunamente il traffico stradale, servendosi di semafori e/o personale con bandiere e giubbotti rifrangenti

- attenersi alle norme del codice della strada

DURANTE L'UTILIZZO

- non introdurre nessun attrezzo (es. badili e simili) nella cloaca

DOPO L'UTILIZZO

- spegnere i bruciatori e chiudere i rubinetti di alimentazione della caldaia

- fermare il mezzo azionando il freno di stazionamento

- pulire la caldaia

Elenco dei rischi e relative misure preventive e protettive

Descrizione rischio	Valutazione rischio	Si trasmette all'esterno	Si diffonde alle fasi concomitanti
Contatto con catrame nell'uso della rifinitrice	BASSO	No	Si
Inalazioni di fumi di scarico	MOLTO BASSO	No	Si
Inalazioni di vapori	MEDIO	Si	Si
Incendio e scoppio della caldaia della rifinitrice	MEDIO	No	Si
Incidenti con altri mezzi nell'uso della rifinitrice	MEDIO	No	No
Investimento di persone da parte della rifinitrice o del traffico veicolare	ALTO	No	No
Rumore nell'uso di mezzi atti alla rifinitura stradale	MEDIO	Si	Si
Stritolamento nell'uso della rifinitrice	MEDIO	No	No
Ustioni nell'uso della rifinitrice	BASSO	No	No

1. Contatto con catrame nell'uso della rifinitrice

Il rischio si diffonde alle fasi concomitanti

- le maestranze indossano tute e guanti

2. Inalazioni di fumi di scarico

Il rischio si diffonde alle fasi concomitanti

- dirigere, con opportuni tubi o barriere, i fumi lontano dalle maestranze

3. Inalazioni di vapori

Il rischio si trasmette all'ambiente esterno e si diffonde alle fasi concomitanti

- le maestranze fanno uso di apposite mascherine
- la zona di lavoro è inibita ai non addetti

4. Incendio e scoppio della caldaia della rifinitrice

Il rischio si diffonde alle fasi concomitanti

- la rifinitrice è dotata di dispositivi di sicurezza
- la caldaia è controllata periodicamente
- nessuna opera in vicinanza della caldaia

5. Incidenti con altri mezzi nell'uso della rifinitrice

- la zona di intervento è adeguatamente segnalata
- le manovre pericolose sono assistite da personale a terra

6. Investimento di persone da parte della rifinitrice o del traffico veicolare

- la zona di intervento è segnalata secondo le norme del codice della strada
- le maestranze indossano indumenti ad alta visibilità
- nessuno opera nel raggio di azione della rifinitrice
- la rifinitrice è dotata di girofaro

7. Rumore nell'uso di mezzi atti alla rifinitura stradale

Il rischio si trasmette all'ambiente esterno e si diffonde alle fasi concomitanti

- la macchina dispone di cabina insonorizzata
- gli operatori a terra utilizzano tappi auricolari

8. Stritolamento nell'uso della rifinitrice

- è fatto divieto alle maestranze di introdurre attrezzi nella cloaca

9. Ustioni nell'uso della rifinitrice

- le maestranze fanno uso di guanti

- la manutenzione è eseguita a macchina spenta e a caldaia fredda

Elenco dei dispositivi di protezione individuale utilizzati

Tutti i lavoratori presenti in cantiere indossano la tuta da lavoro, le scarpe antinfortunistiche, l'elmetto ed i guanti di uso generale (dpi standard). Per ogni singola fase di lavoro i lavoratori integreranno i dpi standard con quelli ivi indicati.

1. Maschera monouso con valvola per polveri e fumi

MAC.036 - Rullo compressore

Macchina dotata, al posto delle ruote, di cilindri aventi funzioni di compressione

Procedure di utilizzo

PRIMA DELL'UTILIZZO

- controllo della funzionalità dei comandi
- controllo dei percorsi e delle aree di manovra

DURANTE L'UTILIZZO

- in prossimità di posti di lavoro transitare a passo d'uomo ed adeguare la velocità entro i limiti stabiliti in cantiere
- all'interno della macchina non trasportare persone

DOPO L'UTILIZZO

- le operazioni di revisione e manutenzione devono essere eseguite seguendo le indicazioni riportate nel libretto

Elenco dei rischi e relative misure preventive e protettive

Descrizione rischio	Valutazione rischio	Si trasmette all'esterno	Si diffonde alle fasi concomitanti
Inalazioni di fumi di scarico	MOLTO BASSO	No	Si
Incendio del mezzo	BASSO	No	No
Incidenti con altri mezzi nell'uso del rullo compressore	MEDIO	No	No
Investimento di persone nell'uso del rullo compressore	ALTO	No	Si
Ribaltamento del rullo compressore	BASSO	No	No
Rumore nell'uso del rullo compressore	BASSO	No	Si
Vibrazioni nell'uso del rullo compressore	BASSO	No	No

1. Inalazioni di fumi di scarico

Il rischio si diffonde alle fasi concomitanti

- dirigere, con opportuni tubi o barriere, i fumi lontano dalle maestranze

2. Incendio del mezzo

- l'operazione di rifornimento è eseguita a motore spento ed è vietato fumare

3. Incidenti con altri mezzi nell'uso del rullo compressore

- la zona di intervento è segnalata secondo le norme del codice della strada

4. Investimento di persone nell'uso del rullo compressore

Il rischio si diffonde alle fasi concomitanti

- nessuna persona opera nel spazio di manovra del rullo compressore
- il rullo compressore è dotato di dispositivo che impedisce l'avviamento con marcia inserita
- il rullo compressore è dotato di clacson e girofaro
- il rullo compressore è guidato da personale esperto e procede a passo d'uomo

5. Ribaltamento del rullo compressore

- il rullo compressore non opera oltre la pendenza massima e in presenza di terreno cedevole

6. Rumore nell'uso del rullo compressore

Il rischio si diffonde alle fasi concomitanti

- le maestranze utilizzano tappi auricolari

7. Vibrazioni nell'uso del rullo compressore

- il rullo compressore è dotato di sedile ergonomico antivibrazioni

Elenco dei dispositivi di protezione individuale utilizzati

Tutti i lavoratori presenti in cantiere indossano la tuta da lavoro, le scarpe antinfortunistiche, l'elmetto ed i guanti di uso generale (dpi standard). Per ogni singola fase di lavoro i lavoratori integreranno i dpi standard con quelli ivi indicati.

MAC.037 - Ruspa cingolata

Mezzo semovente utilizzato in genere per gli scavi di sbancamento e dotato di pala anteriore

Procedure di utilizzo

PRIMA DELL'UTILIZZO

- controllo dei percorsi, delle luci, dei dispositivi luminosi ed acustici di segnalazione

DURANTE L'UTILIZZO

- nell'area del cantiere segnalare l'operatività del mezzo col girofaro
- non usare la benna per trasportare persone

DOPO L'UTILIZZO

- abbassare la benna, azionare il freno di stazionamento ed inserire il blocco comandi per posizionare la macchina

Elenco dei rischi e relative misure preventive e protettive

Descrizione rischio	Valutazione rischio	Si trasmette all'esterno	Si diffonde alle fasi concomitanti
Caduta di materiale dalla benna del mezzo	ALTO	No	No
Inalazioni di fumi di scarico di mezzi atti movimenti a terra	MOLTO BASSO	No	No
Incendio del mezzo	BASSO	No	No
Investimento o colpi a persone da parte del mezzo	MOLTO BASSO	No	No
Ribaltamento del mezzo	MEDIO	No	No
Rumore nell'uso di mezzi atti a movimenti di terra	MEDIO	No	No

1. Caduta di materiale dalla benna del mezzo

- nessuna persona si trova nel raggio di azione del mezzo
- il mezzo è munito di cabina metallica

2. Inalazioni di fumi di scarico di mezzi atti movimenti a terra

- il personale a terra si mantiene ad adeguata distanza
- il personale a terra utilizza apposite maschere

3. Incendio del mezzo

- l'operazione di rifornimento è eseguita a motore spento ed è vietato fumare

4. Investimento o colpi a persone da parte del mezzo

- nessuna persona si trova nel raggio di azione del mezzo

5. Ribaltamento del mezzo

- il mezzo non opera oltre la pendenza massima e si mantiene a distanza adeguata dallo scavo
- il mezzo dispone di apposita cabina

6. Rumore nell'uso di mezzi atti a movimenti di terra

- il mezzo è dotato di cabina insonorizzata
- il personale a terra utilizza cuffie o tappi auricolari

Elenco dei dispositivi di protezione individuale utilizzati

Tutti i lavoratori presenti in cantiere indossano la tuta da lavoro, le scarpe antinfortunistiche, l'elmetto ed i guanti di uso generale (dpi standard). Per ogni singola fase di lavoro i lavoratori integreranno i dpi standard con quelli ivi indicati.

Elenco delle sostanze

E' previsto l'uso delle seguenti sostanze pericolose:

1. Bitume da stendere a caldo
2. Catrame
3. Cemento

SOS.015 - Bitume da stendere a caldo

Elenco dei rischi e relative misure preventive e protettive

Descrizione rischio	Valutazione rischio	Si trasmette all'esterno	Si diffonde alle fasi concomitanti
Contatto con bitume	MOLTO BASSO	No	Si

1. Contatto con bitume

Il rischio si diffonde alle fasi concomitanti

- le maestranze fanno uso di appositi guanti, tute e occhiali
- la zona è inibita ai non addetti
- in caso di contatto con la pelle, la zona viene lavata con acqua e appositi saponi

Elenco dei dispositivi di protezione individuale utilizzati

Tutti i lavoratori presenti in cantiere indossano la tuta da lavoro, le scarpe antinfortunistiche, l'elmetto ed i guanti di uso generale (dpi standard). Per ogni singola fase di lavoro i lavoratori integreranno i dpi standard con quelli ivi indicati.

1. Guanti in gomma antiacidi e solventi
2. Maschera monouso con valvola per polveri e fumi

SOS.017 - Catrame

Emulsione di bitume e ghiaia a caldo

Procedure di utilizzo

Trattasi di sostanza cancerogena e pertanto sono obbligatori l'uso di tute, guanti e mascherine.

Elenco dei rischi e relative misure preventive e protettive

Descrizione rischio	Valutazione rischio	Si trasmette all'esterno	Si diffonde alle fasi concomitanti
Contatto con catrame	BASSO	No	Si

1. Contatto con catrame

Il rischio si diffonde alle fasi concomitanti

- le maestranze fanno uso di appositi guanti e occhiali
- i non addetti vengono allontanati

Elenco dei dispositivi di protezione individuale utilizzati

Tutti i lavoratori presenti in cantiere indossano la tuta da lavoro, le scarpe antinfortunistiche, l'elmetto ed i guanti di uso generale (dpi standard). Per ogni singola fase di lavoro i lavoratori integreranno i dpi standard con quelli ivi indicati.

1. Guanti in gomma antiacidi e solventi

SOS.018 - Cemento

Elenco dei rischi e relative misure preventive e protettive

Descrizione rischio	Valutazione rischio	Si trasmette all'esterno	Si diffonde alle fasi concomitanti
Dermatosi per contatto con il cemento	BASSO	No	No
Inalazione di polveri di cemento durante l'impasto	BASSO	No	No

1. Dermatosi per contatto con il cemento
- le maestranze utilizzano guanti di uso generale
2. Inalazione di polveri di cemento durante l'impasto
- le maestranze evitano lo scuotimento dei sacchi di cemento

Elenco dei dispositivi di protezione individuale utilizzati

Tutti i lavoratori presenti in cantiere indossano la tuta da lavoro, le scarpe antinfortunistiche, l'elmetto ed i guanti di uso generale (dpi standard). Per ogni singola fase di lavoro i lavoratori integreranno i dpi standard con quelli ivi indicati.

Elenco dei DPI

Tutti i lavoratori presenti in cantiere indossano la tuta da lavoro, le scarpe antinfortunistiche, l'elmetto ed i guanti di uso generale (dpi standard).

E' inoltre previsto l'uso dei seguenti dispositivi di protezione individuale:

1. Guanti antivibrazioni
2. Guanti in gomma antiacidi e solventi
3. Maschera monouso con valvola per polveri e fumi
4. Maschera monouso per polveri e fumi
5. Occhiali in policarbonato
6. Salopette ad alta visibilità
7. Tuta ad alta visibilità

DPI.010 - Guanti antivibrazioni

Guanti in pelle con protezione del polso, con doppio spessore sul palmo e imbottitura di assorbimento in grado di ridurre gli effetti della vibrazione. Resistenti al taglio e alle perforazioni.

DPI.013 - Guanti in gomma antiacidi e solventi

Guanti in lattice naturale o nitrile con cotone floccato interno con esterno antiscivolo. Resistenti agli acidi, ai solventi, ai prodotti caustici, ai tagli, alle abrasioni e alle perforazioni.

DPI.017 - Maschera monouso con valvola per polveri e fumi

Mascherina monouso per polveri a bassa nocività e fumi, dotata di valvola che facilita l'espiazione. Classe di protezione FFP2S.

DPI.018 - Maschera monouso per polveri e fumi

Mascherina monouso per polveri a bassa nocività e fumi, classe di protezione FFP2S.

DPI.020 - Occhiali in policarbonato

Occhiali in policarbonato con schermi laterali adatto in presenza di polveri, schizzi e getti.

DPI.022 - Salopette ad alta visibilità

Salopette in poliestere e cotone di colore arancio, con bande rifrangenti.

DPI.028 - Tuta ad alta visibilità

Tuta in poliestere e cotone di colore arancio, con bande rifrangenti.

Elenco dei rischi

1. Caduta di materiale dal cassone del mezzo
2. Caduta di materiale dalla benna del mezzo
3. Caduta di materiali dalla carriola
4. Colpi alle mani nell'uso del martello
5. Colpi e schiacciamento causati dal carico dell'autogrù
6. Contatto con bitume
7. Contatto con bitume nell'uso dello spargi bitume
8. Contatto con catrame
9. Contatto con catrame nell'uso della rifinitrice
10. Contatto con linee elettriche nell'uso dell'autogrù
11. Contatto con linee elettriche sotto traccia nell'uso del trapano elettrico
12. Contatto con solventi nell'uso della macchina per segnaletica stradale
13. Crolli durante l'uso del martello pneumatico
14. Danni all'apparato spino/dorsale nell'uso di attrezzi manuali
15. Danni all'apparato spino/dorsali nell'uso della carriola
16. Danni spino-dorsali per movimenti ripetitivi di carichi
17. Dermatosi per contatto con il cemento
18. Elettrocuzione nell'uso del trapano elettrico
19. Inalazione di fumi nell'uso del martello pneumatico
20. Inalazione di polveri
21. Inalazione di polveri di cemento durante l'impasto
22. Inalazione di polveri di vernice nell'uso della macchina per segnaletica stradale
23. Inalazioni di fumi di scarico
24. Inalazioni di fumi di scarico dello spargi bitume
25. Inalazioni di fumi di scarico di mezzi atti movimenti a terra
26. Inalazioni di polveri nei lavori stradali
27. Inalazioni di vapori
28. Incendio del mezzo
29. Incendio e scoppio della caldaia della rifinitrice
30. Incendio ed esplosione della bombola GPL dello spargi bitume
31. Incidenti con altri mezzi nell'uso del rullo compressore
32. Incidenti con altri mezzi nell'uso della rifinitrice
33. Incidenti con altri veicoli
34. Incidenti dello spargi bitume con altri mezzi
35. Investimento da parte del mezzo
36. Investimento da parte del traffico veicolare
37. Investimento di persone da parte della rifinitrice o del traffico veicolare
38. Investimento di persone nell'uso del rullo compressore
39. Investimento di persone nell'uso dello spargi bitume
40. Investimento nell'uso della macchina per segnaletica stradale
41. Investimento o colpi a persone da parte del mezzo
42. Lacerazioni agli arti nell'uso del trapano elettrico
43. Movimentazione manuale dei carichi
44. Proiezione di schegge nell'uso del martello manuale
45. Ribaltamento del mezzo
46. Ribaltamento del rullo compressore
47. Ribaltamento dell'autocarro
48. Ribaltamento dell'autogrù
49. Rumore nell'uso del martello elettrico/pneumatico
50. Rumore nell'uso del martello manuale
51. Rumore nell'uso del mezzo
52. Rumore nell'uso del rullo compressore
53. Rumore nell'uso del trapano elettrico
54. Rumore nell'uso di mezzi atti a movimenti di terra
55. Rumore nell'uso di mezzi atti alla rifinitura stradale
56. Schegge e tagli nella realizzazione o nello smontaggio della recinzione
57. Scivolamenti e cadute a livello nell'uso della carriola
58. Scoppio delle tubazioni del martello pneumatico
59. Stritolamento nell'uso della rifinitrice
60. Tagli e abrasioni alle mani
61. Tagli e abrasioni alle mani nell'uso di utensili manuali
62. Tagli, abrasioni e lacerazioni nell'installazione-rimozione del cantiere
63. Tagli, abrasioni e schiacciamento delle mani nel sollevamento di materiali
64. Ustioni nell'uso della rifinitrice
65. Vibrazioni nell'uso del rullo compressore

9. Cooperazione, informazione e coordinamento

L'attività di coordinamento degli interventi di prevenzione e di protezione dovrà essere organizzata dal coordinatore in materia di sicurezza per l'esecuzione dei lavori tra i datori di lavoro, compresi i lavoratori autonomi interessati all'esecuzione delle lavorazioni mediante:

- a) prima dell'inizio dei lavori il titolare dell'impresa appaltatrice dovrà eseguire, unitamente al direttore dei lavori e al coordinatore per l'esecuzione, un sopralluogo al fine di prendere visione congiunta del cantiere tutto, e di valicare il presente piano ed il piano operativo di sicurezza o, eventualmente, apportarvi le occorrenti modifiche verificando altresì l'esatto calendario dei lavori, in modo da consentire al coordinatore per l'esecuzione di prestabilire i propri interventi in cantiere, che avverranno di norma due giorni prima di ogni nuova fase lavorativa o comunque prima dell'ingresso delle imprese subappaltatrici o dei lavori autonomi in cantiere;
- b) le visite verranno svolte in modo congiunto fra coordinatore, responsabile di cantiere dell'impresa appaltatrice e responsabile di cantiere dell'impresa subappaltatrice, e saranno previste ad ogni loro avvicendamento, con lo scopo di verificare se il cantiere e le relative opere provvisorie rispondono alle prescrizioni di sicurezza, sia dettate dalle norme sia previste dal presente piano;
- c) la consegna dell'area assegnata;
- d) le autorizzazioni di accesso agli impianti;
- e) l'individuazione delle interferenze presenti tra i vari lavori da svolgere nell'area assegnata;
- f) le riunioni per l'approfondimento delle misure da adottare;
- g) le disposizioni per l'eventuale adeguamento del Piano al fine dell'adozione di misure specifiche per superare le interferenze;
- h) i controlli in corso d'opera.

In ogni caso il coordinatore per l'esecuzione dei lavori dovrà assicurare, tramite le opportune azioni di coordinamento, l'applicazione delle disposizioni contenute nel presente piano e delle relative procedure di lavoro che riterrà di attuare.

Tutte le imprese che accedono al cantiere produrranno la documentazione prevista da questo piano nel paragrafo "Documentazione da tenere in cantiere".

Le imprese non entreranno in cantiere se non dopo aver preso visione del presente documento. Le persone che accedono al cantiere, se non dipendenti delle imprese, verranno accompagnate dal responsabile del cantiere. Ogni qualvolta vengano apportate modifiche a questo piano, verranno informati i rappresentanti per la sicurezza ed i lavoratori interessati.

Tutte le imprese limiteranno l'uso di sostanze pericolose e comunque le terranno negli appositi recipienti e depositeranno in cantiere le relative schede tossicologiche.

Durante l'espletamento dei lavori, il coordinatore per l'esecuzione provvederà, qualora lo ritenesse necessario, ad indire delle riunioni di coordinamento tra le varie imprese ed i lavoratori autonomi, intese a meglio definire le linee di azione ai fini della salvaguardia della sicurezza e della salute dei lavoratori.

Per quanto attiene lo scambio di reciproche informazioni tra le varie imprese ed i lavoratori autonomi, questi dovranno attenersi alle indicazioni di legge con particolare riferimento all'articolo 95 lettera g) del D.Lgs 81/2008.

La viabilità di cantiere verrà mantenuta efficiente a cura dell'impresa che ha causato danni o impedito il transito con depositi o simili.

La pulizia dei servizi assistenziali compete all'impresa principale.

L'uso dell'impianto elettrico di cantiere potrà essere concesso a cura dell'impresa principale alle altre imprese ed agli altri lavoratori autonomi. All'impresa principale compete comunque il mantenimento in sicurezza dell'impianto.

Il coordinatore per la sicurezza, congiuntamente all'impresa, redigerà un elaborato da cui risulti la pianificazione temporale dei lavori (diagramma di Gantt), che dipende dall'organizzazione dell'impresa e dalle scelte del committente. Particolare attenzione dovrà porsi ai periodi in cui impresa o altri lavoratori autonomi interagiscono, dato che spesso questi ultimi non conoscono il cantiere (macchinari, opere provvisorie ecc.) e ignorano le misure di sicurezza in atto.

I lavoratori autonomi e le imprese subappaltanti verranno rese edotte che non potranno rimuovere le opere provvisorie dell'impresa (esempio: non rimuovere le tavole del ponteggio per realizzare basamenti temporanei, non rimuovere le scale di accesso ai ponteggi ecc.).

I lavoratori non autorizzati non manovreranno macchine di cantiere per il cui uso è necessaria la presenza del macchinista specializzato.

Gestione dell'emergenza.

In previsione di gravi rischi quali: incendio, allagamento, deve essere prevista la modalità di intervento. A tal scopo verranno designate le persone che formeranno la squadra di primo intervento. Dette persone verranno opportunamente formate e

informate. Esse, in condizioni normali, svolgeranno anche il compito di sorveglianza delle vie di esodo, dei mezzi di spegnimento e del rispetto dei divieti e delle limitazioni, la cui trasgressione può impedire un facile e sicuro intervento.

Formazione del personale in materia di igiene e sicurezza

Ai fini della gestione in sicurezza del cantiere è indispensabile che i datori di lavoro delle imprese appaltatrici e subappaltatrici abbiano attuato nei confronti dei lavoratori subordinati quanto previsto dal D.Lgs 81/2008 e dalle altre leggi e regolamenti vigenti in materia di istituti relazionali di informazione, formazione, addestramento ed istruzione al fine della prevenzione dei rischi lavorativi. L'avvenuto adempimento agli istituti relazionali dovrà essere dimostrato dai vari datori di lavoro che si susseguono in cantiere con consegna al coordinatore in fase di esecuzione di dichiarazione liberatoria.

Sorveglianza sanitaria nei confronti dei lavoratori impegnati nel cantiere

Nei confronti di tutti i lavoratori delle imprese appaltatrici e subappaltatrici chiamati ad operare nel cantiere, dovrà essere stata accertata l'idoneità fisica mediante visita medica ed accertamenti diagnostici eseguiti a cura di un medico competente.

Gestione dei Dispositivi di Protezione Individuale in cantiere

A tutti i lavoratori dovranno essere obbligatoriamente forniti in dotazione personale tute di lavoro, scarpe di sicurezza, guanti ed elmetti per la protezione del capo. Dovranno essere disponibili in cantiere occhiali, maschere, tappi o cuffie auricolari contro il rumore, cinture di sicurezza, e quant'altro in relazione ad eventuali rischi specifici attinenti la particolarità del lavoro.

I Datori di Lavoro, i Responsabili del Servizio di prevenzione e protezione, i lavoratori incaricati di attuare le misure di Pronto Soccorso, delle imprese esecutrici ed i lavoratori autonomi, dovranno percorrere prima dell'inizio dei lavori, la strada necessaria per raggiungere il più vicino Pronto Soccorso, allo scopo di conoscerlo e seguirlo correttamente in eventuali situazioni di emergenza che si potrebbero venire a creare.

Scavo a sezione ristretta eseguito con mezzi meccanici e/o a mano.

Nessun operaio dovrà operare nel raggio di azione dei mezzi meccanici quando questi ultimi sono in funzione.

Coordinamento generale

Modalità di trasmissione del Piano di Sicurezza e Coordinamento.

Il Committente o il responsabile dei lavori trasmette il piano di sicurezza e di coordinamento a tutte le imprese da lui individuate e operanti nel cantiere; in caso di suddivisione di appalti è possibile trasmetterne solo uno stralcio, contenente, le lavorazioni di interesse dell'appaltatore.

Modalità di trasmissione del Piano Operativo di Sicurezza redatto dalle imprese appaltatrici e suoi contenuti.

Prima dell'inizio dei rispettivi lavori ciascuna impresa esecutrice trasmette il proprio piano operativo di sicurezza al Coordinatore per l'esecuzione.

Modalità di comunicazione di eventuale sub-appalto.

Ai sensi dell'art. 1656 del Codice Civile, si dovrà richiedere preventivamente al committente l'autorizzazione a lavori in sub-appalto.

Modalità di gestione del Piano di Sicurezza e di Coordinamento e dei Piani Operativi in Cantiere.

Si fa obbligo all'Impresa aggiudicataria appaltatrice di trasmettere il Piano di Sicurezza e Coordinamento alle imprese esecutrici sub-appaltatrici ed ai lavoratori autonomi, prima dell'inizio dei lavori, anche allo scopo di potere correttamente redigere da parte degli stessi, i rispettivi previsti piani operativi.

Qualsiasi situazione che possa venirsi a creare nel cantiere, difforme da quanto previsto nel Piano di Sicurezza e Coordinamento e nei Piani Operativi, dovrà essere tempestivamente comunicata al coordinatore per l'esecuzione dei lavori. Si fa obbligo a tutte le imprese appaltatrici e sub-appaltatrici dirette o indirette di tenere in cantiere a disposizione dei lavoratori interessati una copia del Piano di Sicurezza e Coordinamento e una copia del Piano Operativo.

Modalità di consultazione dei rappresentanti per la sicurezza delle imprese.

Si fa obbligo a tutte le imprese appaltatrici e sub-appaltatrici dirette o indirette di mettere a disposizione, almeno dieci giorni prima dell'inizio delle lavorazioni, al proprio Rappresentante dei Lavoratori per la Sicurezza sia esso interno all'azienda o a livello territoriale, il presente Piano di Sicurezza e Coordinamento ed il Piano Operativo di Sicurezza.

Qualora il Rappresentante dei Lavoratori lo richieda, il datore di lavoro deve fornire ogni chiarimento in merito ai citati documenti. Qualora il Rappresentante dei Lavoratori formuli delle proposte o delle riserve circa i contenuti dei citati documenti, questi dovranno essere tempestivamente trasmessi al coordinatore per l'esecuzione che dovrà provvedere nel merito.

Di tale atto verrà richiesta documentazione dimostrativa alle imprese da parte del coordinatore per l'esecuzione.

Modalità di organizzazione dei rapporti tra le imprese ed il coordinatore per l'esecuzione.

Si fa obbligo a tutte le imprese appaltatrici e sub-appaltatrici dirette o indirette, ivi compresi i lavoratori autonomi, di comunicare al coordinatore per l'esecuzione la data di inizio delle proprie lavorazioni con almeno 48 ore di anticipo (la comunicazione deve avvenire per iscritto anche via fax).

Modalità di organizzazione tra i datori di lavoro, ivi compresi i lavoratori autonomi, della cooperazione e del coordinamento delle attività nonché della reciproca informazione.

Per quanto attiene l'utilizzazione collettiva di impianti (apparecchi di sollevamento, impianti elettrici, ecc.), infrastrutture (quali servizi igienico assistenziali, opere di viabilità, ecc.), mezzi logistici (quali opere provvisorie macchine, ecc.), e mezzi di protezione collettiva, le imprese ed i lavoratori autonomi dovranno attenersi alle indicazioni sottoesposte.

Si fa obbligo a tutte le imprese appaltatrici e sub-appaltatrici dirette o indirette, ivi compresi i lavoratori autonomi, di attenersi alle norme di coordinamento e cooperazione indicate nel presente documento.

Durante l'espletamento dei lavori, il coordinatore per l'esecuzione provvederà, qualora lo ritenesse necessario, ad indire delle riunioni di coordinamento tra le varie imprese e i lavoratori autonomi, intese a meglio definire le linee di azione ai fini della salvaguardia della sicurezza e della salute dei lavoratori.

Per quanto attiene lo scambio di reciproche informazioni tra le varie imprese ed i lavoratori autonomi, questi dovranno attenersi alle indicazioni di legge con particolare riferimento all'articolo 95 lettera g) del D.Lgs.81/2008.

Nello specifico, tra le imprese dovrà sussistere una cooperazione circa l'attuazione delle misure di prevenzione e protezione dai rischi incidenti sull'attività lavorativa oggetto dell'appalto; gli interventi di prevenzione e protezione dai rischi cui sono esposti i lavoratori, peraltro indicati nella relazione tecnica di analisi delle fasi di lavoro, dovranno essere coordinati anche tramite informazioni reciproche necessari ad individuare rischi da interferenze tra i lavori delle imprese coinvolte nell'esecuzione delle opere.

Uso comune delle attrezzature

Non è previsto un uso comune delle attrezzature, in quanto le ditte appaltatrici lavorano in lotti separati da corsi d'acqua o da strade. Si riportano però le eventuali prescrizioni da rispettare durante l'utilizzo della viabilità di cantiere a comune.

Viabilità di cantiere: si rammenta l'obbligo di provvedere alla manutenzione delle vie di transito (inghiaiatura, livellamento superficiale, togliere la neve, eliminare pozzanghere, ecc.), di evitare il deposito di materiali nelle vie di transito, in prossimità di scavi ed in posti che possano ostacolare la normale circolazione e comunque al di fuori delle aree definite, di evitare accatastamenti non conformi alle norme, ed al buon senso, di materiali sfusi o pallettizzati, di evitare la percorrenza delle vie di transito con automezzi in genere, limitandola allo stretto necessario e comunque solo per operazioni di carico e scarico di materiali. Eventuali danneggiamenti alle strutture sopra citate dovranno essere immediatamente rimossi a cura dell'impresa che ha provocato il danno o la cattiva condizione d'uso; in caso di controversia sarà l'impresa appaltatrice principale a dover provvedere al ripristino delle normali condizioni di cantiere.

Informazioni e segnalazioni: in aggiunta alle informazioni di carattere generale fornite agli addetti ai lavori dalle imprese esecutrici, ulteriori informazioni, riguardanti la sicurezza sul lavoro, dovranno essere fornite secondo necessità mediante scritte, avvisi o segnalazioni convenzionali, il cui significato dovrà essere preventivamente chiarito alle maestranze addette. Le modalità di impiego degli apparecchi di sollevamento, di trasporto ed i segnali prestabiliti per l'esecuzione delle manovre dovranno essere richiamati mediante avvisi chiaramente leggibili.

Eventuali punti di particolare pericolo dovranno essere contraddistinti con segnaletica atta a trasmettere messaggi di avvertimento, divieto, prescrizione e salvataggio.

10. Gestione dei mezzi di protezione collettiva

Attrezzature di primo soccorso

Cassetta di pronto soccorso.

L'appaltatore, mette a disposizione delle maestranze in posizione fissa, ben visibile e segnalata, un cassetta di medicazione il cui contenuto è indicato dalla legge. Devono almeno essere presenti i seguenti medicinali: siringhe monouso da 50 ml, garze sterili, lacci emostatici, bende, cerotti vari in carta, cerotti vari bendati, guanti monouso in lattice, guanti sterili, ghiaccio istantaneo, rete elastica contenitiva, forbice, acqua ossigenata, disinfettante. E' utile che sia anche presente il seguente materiale: coperta di lana o coperta termica, termometro, pinza, spugnette detergenti, mascherina per respirazione artificiale, soluzione fisiologica in flaconi da 250-500 ml, crema cortisonica, crema o spray per ustioni. L'appaltatore, prima dell'inizio dei lavori, designa un soggetto, opportunamente formato, avente il compito di prestare il primo soccorso all'infortunato.

Avvisatori acustici

Girofari ed altri segnalatori

Al fine di ridurre al minimo il pericolo di investimento di persone da parte di mezzi meccanici, questi ultimi sono dotati di girofaro con avvisatore acustico, il cui funzionamento è verificato prima del loro utilizzo.

Mezzi estinguenti

Estintori portatili.

In cantiere sono tenuti in efficienza due estintori a polvere il cui posizionamento è indicato nel layout del cantiere. La presenza degli estintori è segnalata da appositi cartelli posti in posizione visibile. La zona circostante agli estintori viene tenuta sgombra da materiali e da attrezzature. Di seguito sono elencati le varie classi di agenti estinguenti utilizzabili in relazione al materiale incendiato.

Classe A. Incendi di materiali solidi combustibili, la cui combustione comporta di norma la produzione di braci ed il cui spegnimento presenta particolari difficoltà, come il legno, la carta, i tessuti, le pelli, la gomma ed i suoi derivati, i rifiuti.
Agenti estinguenti: ACQUA con un effetto BUONO, SCHIUMA con un effetto BUONO, POLVERE con un effetto MEDIOCRE e CO2 con un effetto SCARSO.

Classe B. Incendi di liquidi infiammabili per il cui spegnimento è necessario un effetto di copertura e soffocamento, come alcoli, solventi, oli minerali, grassi, eteri, benzine, ecc.
Agenti estinguenti: ACQUA con un effetto MEDIOCRE, SCHIUMA con un effetto BUONO, POLVERE con un effetto BUONO e CO2 con un effetto MEDIOCRE.

Classe C. Incendi di gas infiammabili quali metano, idrogeno acetilene, ecc.
Agenti estinguenti: ACQUA con un effetto MEDIOCRE, SCHIUMA con un effetto INADATTO, POLVERE con un effetto BUONO e CO2 con un effetto MEDIOCRE.

Classe D. Incendi di materiali metallici

Classe E. Incendi di apparecchiature elettriche per il cui spegnimento sono necessari agenti elettricamente non conduttivi, come trasformatori, interruttori, quadri e motori.
Agenti estinguenti: ACQUA con un effetto INADATTO, SCHIUMA con un effetto INADATTO, POLVERE con un effetto BUONO e CO2 con un effetto BUONO.

Protezione condutture gas

Conduttura non interferente coi lavori.

Nella zona del cantiere è presente una conduttura pubblica del metano, che però non interferisce con i lavori. Nessuno scavo è eseguito in prossimità di essa.

11. Segnaletica di sicurezza

Delimitazioni di strade con presenza di traffico veicolare.

Prima dell'inizio del cantiere saranno installati i seguenti cartelli:

- cartello di segnalazione del restringimento della carreggiata
- cartello di segnalazione di lavori in corso
- cartello di limite di velocità
- cartello di divieto di sorpasso e, se necessita, di senso unico alternato
- segnalazione visiva notturna con luci o sistemi equivalenti

12. Organizzazione dei servizi di emergenza e pronto soccorso

Norme da seguire in caso di infortuni

Tagli agli arti.

In presenza di tagli esterni, la ferita viene pulita e disinfettata utilizzando i prodotti presenti nella cassetta di pronto soccorso. La ferita viene tamponata con garze sterili. Viene richiesto l'intervento del medico o, nei casi più gravi, del pronto soccorso.

Elettrocuzione.

In caso di contatto accidentale con linee elettriche, quando l'infortunato resti a contatto con la tensione ed essa non sia immediatamente disattivabile, è necessario allontanare l'infortunato con un supporto di materiale isolante (tavola di legno, manico di legno ecc.). Se il suolo è bagnato, il soccorritore deve isolarsi da terra utilizzando ad esempio una tavola di legno. Viene verificato che l'infortunato non abbia subito un arresto cardiaco. In caso positivo viene eseguito il massaggio cardiaco da persona informata di tale tecnica.

Viene richiesto l'immediato intervento del pronto soccorso.

Bruciate o scottature.

In caso di ustioni o bruciate richiedono l'intervento del pronto soccorso e nel frattempo rimuovere gli indumenti bruciati, purchè essi non siano attaccati alla pelle. Avvolgere le ustioni con bende e, se disponibili, con appositi oli antiscottature, evitando di bucare le bolle. Sdraiare l'infortunato in posizione antishock e coprirlo.

Inalazione sostanze chimiche.

In caso di contatto o inalazione di sostanze chimiche, viene richiesto l'intervento di un'ambulanza e l'infortunato è condotto nel più vicino pronto soccorso. Vengono anche reperite le schede tossicologiche del prodotto. Nella fase di primo soccorso vengono seguite le indicazioni ivi riportate. In caso di ingestione viene evitato di provocare il rigurgito se ciò provoca danni all'apparato respiratorio (bronchite chimica).

Radiazioni non ionizzanti (es. ultravioletti da saldatura).

Condurre l'infortunato in ambiente fresco ed aerato ed applicare compresse fredde. Viene richiesto l'intervento medico.

Colpi di calore.

L'infortunato viene disposto in posizione di sicurezza (disteso sul fianco a testa bassa con ginocchio piegato per assicurarne la stabilità) coperto in luogo asciutto e aerato. Viene richiesto l'intervento del pronto soccorso esterno.

Norme generali relative alla evacuazione del cantiere

L'impresa principale e le altre imprese individuano, tra le persone alle proprie dipendenze, colui o coloro che sono addetti all'emergenza.

Il layout di cantiere individua le vie di evacuazione che sono tenute sgombre da ostacoli e conducono a luogo sicuro, anch'esso individuato nel layout.

Le operazioni di evacuazione sono dirette dal capocantiere che ha anche il compito di avvisare telefonicamente i mezzi di soccorso. I lavoratori sono formati e informati sulle modalità di evacuazione.

Procedure da seguire in caso di temporali

In presenza di perturbazioni atmosferiche a carattere temporalesco, le maestranze abbandonano i posti di lavoro su strutture metalliche. In caso di pioggia tutte le lavorazioni all'aperto sono sospese.

Procedure di emergenza in caso di crollo della struttura

In presenza di crollo repentino della struttura o in presenza di pericolo imminente di crollo, le maestranze abbandonano la zona utilizzando le vie di fuga preventivamente individuate.

In caso di crollo viene verificata la presenza di persone sotto le macerie e se il riscontro è positivo viene attivata la procedura di emergenza che comprende l'immediata verifica a vista della persistenza di pericoli di crollo e l'attivazione del soccorso esterno ed interno.

Il soccorso interno ha lo scopo di individuare la posizione delle persone infortunate e di iniziare le operazioni di rimozione delle macerie preferibilmente a mano o se necessario utilizzando mezzi meccanici che dovranno essere disponibili in cantiere.

Contemporaneamente viene richiesto, dal capo cantiere, l'intervento dei vigili del fuoco e del pronto soccorso.

13. Pianificazione dei Lavori

Vedi diagramma allegato

Durata delle lavorazioni e calcolo dell'entità presunta del cantiere

Fase lavorativa	Dal giorno	Al giorno	Durata gg.	N. GG Lav.	N. uomini	tot uomini
Installazione di box prefabbricati	18/05/2010	18/05/2010	1	1		
Recinzione con pali di legno o tubi in ferro e rete metallica	19/05/2010	19/05/2010	1	1		
Rimozione di box prefabbricati	20/12/2012	20/12/2012	1	1		
Rimozione della recinzione	21/12/2012	21/12/2012	1	1		

Interferenza tra le lavorazioni

LAVORAZIONE	DURATA	INTERFERENZE	RISCHI TRASMESSI E PERDURANTI
Installazione di box prefabbricati	Dal 1° giorno per 1 giorno		Non ci sono fasi interferenti e rischi che perdurano anche dopo la fine della fase
Recinzione con pali di legno o tubi in ferro e rete metallica	Dal 2° giorno per 1 giorno		Non ci sono fasi interferenti e rischi che perdurano anche dopo la fine della fase
Rimozione di box prefabbricati	Dal 663° giorno per 1 giorno		Non ci sono fasi interferenti e rischi che perdurano anche dopo la fine della fase
Rimozione della recinzione	Dal 664° giorno per 1 giorno		Non ci sono fasi interferenti e rischi che perdurano anche dopo la fine della fase

14. Stima dei costi per la sicurezza

Numero d'ordine	DESCRIZIONE	Quantità	Unitario	Totale
Nr.1	<p>S1.03.0010.001</p> <p>Nucleo abitativo per servizi di cantiere. Costo di utilizzo, per la sicurezza, la salute e l'igiene dei lavoratori, di prefabbricato monoblocco ad uso ufficio, spogliatoio e servizi di cantiere. Caratteristiche: Struttura di acciaio, parete perimetrale realizzata con pannello sandwich, dello spessore minimo di mm 40, composto da lamiera preverniciata esterna ed interna e coibentazione di poliuretano espanso autoestinguente, divisioni interne realizzate come le perimetrali, pareti pavimento realizzato con pannelli in agglomerato di legno truciolare idrofugo di spessore mm 19, piano di calpestio in piastrelle di PVC, classe 1 di reazione al fuoco, copertura realizzata con lamiera zincata con calatoi a scomparsa nei quattro angoli, serramenti in alluminio preverniciato, vetri semidoppi, porta d'ingresso completa di maniglie e/o maniglione antipánico, impianto elettrico a norma di legge da certificare. Sono compresi: l'uso per la durata delle fasi di lavoro che lo richiedono al fine di garantire la sicurezza e l'igiene dei lavoratori; il montaggio e lo smontaggio anche quando, per motivi legati alla sicurezza dei lavoratori, queste azioni vengono ripetute più volte durante il corso dei lavori a seguito della evoluzione dei medesimi; il documento che indica le istruzioni per l'uso e la manutenzione; i controlli periodici e il registro di manutenzione programmata; il trasporto presso il cantiere; la preparazione della base di appoggio; i collegamenti necessari (elettricità, impianto di terra acqua, gas, ecc quando previsti); l'uso dell'autogrù per la movimentazione e la collocazione nell'area predefinita e per l'allontanamento a fine opera. Dimensioni esterne massime m 2,40 x 6,40 x 2,45 circa (modello base).Arredamento minimo: armadi, tavoli e sedie. Il nucleo abitativo ed i relativi accessori sono e restano di proprietà dell'impresa. E' inoltre compreso quanto altro occorre per l'utilizzo del prefabbricato monoblocco. Misurato al mese o frazione di mese per assicurare la corretta organizzazione del cantiere anche al fine di garantire la sicurezza, la salute e l'igiene dei lavoratori. Nucleo abitativo per servizi di cantiere, per il primo mese o frazione.</p> <p style="text-align: right;">Sommano CAD</p>	2.00	1 000.00	2 000.00
Nr.2	<p>S1.03.0070.001</p> <p>Bagno chimico portatile. Costo di utilizzo, per la salute e l'igiene dei lavoratori, di bagno chimico portatile costruito in polietilene ad alta densità, privo di parti significative metalliche. Da utilizzare in luoghi dove non è presente la rete pubblica fognaria. Illuminazione interna del vano naturale tramite tetto traslucido. Le superfici interne ed esterne del servizio igienico devono permettere una veloce e pratica pulizia. Deve essere garantita una efficace ventilazione naturale e un sistema semplice di pompaggio dei liquami. Il bagno deve essere dotato di 2 serbatoi separati, uno per la raccolta liquami e l'altro per il contenimento dell'acqua pulita necessaria per il risciacquo del wc, azionabile tramite pedale a pressione posto sulla pedana del box. Sono compresi: l'uso per la durata delle fasi di lavoro che lo richiedono al fine di garantire l'igiene dei lavoratori; il montaggio e lo smontaggio anche quando, per motivi legati alla sicurezza e l'igiene dei lavoratori, queste azioni vengono ripetute più volte durante il corso dei lavori a seguito della evoluzione dei medesimi; il documento che indica le istruzioni per l'uso e la manutenzione; il trasporto presso il cantiere; la preparazione della base di appoggio; l'uso dell'autogrù per la movimentazione e la collocazione nell'area predefinita e per l'allontanamento a fine opera. Dimensioni esterne massime m 1,10 x 1,10 x 2,30 circa. Il bagno chimico ed i relativi accessori sono e restano di proprietà dell'impresa. E' inoltre compreso quanto altro occorre per l'utilizzo del box chimico portatile. Misurato al mese o frazione di mese per assicurare la corretta organizzazione del cantiere anche al fine di garantire la salute e l'igiene dei lavoratori. Bagno chimico portatile, per il primo mese o frazione.</p> <p style="text-align: right;">Sommano CAD</p>	2.00	799.60	1 599.20
Nr.3	<p>S1.04.0010</p> <p>Costo di utilizzo, per la sicurezza dei lavoratori, di recinzione</p>			

	<p>perimetrale di protezione in rete estrusa in polietilene ad alta densità HDPE di vari colori a maglia ovoidale, modificata secondo le esigenze del cantiere, non facilmente scavalcabile e di altezza non inferiore a m 1,50 e comunque rispondente alle indicazioni contenute nel regolamento edilizio comunale, fornita e posta in opera. Sono compresi: l'uso per la durata dei lavori al fine di assicurare un'ordinata gestione del cantiere garantendo meglio la sicurezza e l'igiene dei lavoratori; il tondo di ferro, del diametro minimo di mm 26, di sostegno posto ad interasse massimo di m 1,50; l'infissione nel terreno, per almeno cm 70,00, del tondo di ferro; le tre legature per ogni tondo di ferro; il filo zincato del diametro minimo di mm 1,8 posto alla base, in mezzeria ed in sommità dei tondi di ferro, passato sulle maglie della rete al fine di garantirne, nel tempo, la stabilità e la funzione; la manutenzione per tutto il periodo di durata dei lavori, sostituendo, o riparando le parti non più idonee; lo smantellamento, l'accatastamento e l'allontanamento a fine opera. Tutti i materiali costituenti la recinzione sono e restano di proprietà dell'impresa. E' inoltre compreso quanto altro occorre per l'utilizzo temporaneo della recinzione provvisoria. Misurata a metro quadrato di rete posta in opera, per l'intera durata dei lavori, al fine di garantire la sicurezza del luogo di lavoro.</p> <p style="text-align: right;">Sommano mq</p>	4 396.00	14.30	62 862.80
Nr.4	<p>S1.04.0040 Costo di utilizzo, per la sicurezza dei lavoratori, di cancello in pannelli di lamiera zincata ondulata per recinzione cantiere costituito da adeguata cornice e rinforzi, fornito e posto in opera. Sono compresi: l'uso per la durata dei lavori al fine di assicurare un'ordinata gestione del cantiere garantendo meglio la sicurezza e l'igiene dei lavoratori; la collocazione in opera delle colonne in ferro costituite da profilati delle dimensioni di mm 150 x 150, opportunamente verniciati; le ante opportunamente assemblate in cornici perimetrali e rinforzi costituiti da diagonali realizzate con profilati da mm 50 x 50 opportunamente verniciati; le opere da fabbro e le ferramenta necessarie; il sistema di fermo delle ante sia in posizione di massima apertura che di chiusura; la manutenzione per tutto il periodo di durata dei lavori, sostituendo, o riparando le parti non più idonee; lo smantellamento, l'accatastamento e l'allontanamento a fine opera. Tutti i materiali costituenti il cancello sono e restano di proprietà dell'impresa E' inoltre compreso quanto altro occorre per l'utilizzo temporaneo del cancello. Misurato a metro quadrato di cancello posto in opera, per l'intera durata dei lavori, al fine di garantire la sicurezza del luogo di lavoro.</p> <p style="text-align: right;">Sommano mq</p>	40.00	31.60	1 264.00
Nr.5	<p>S4.03.0020 Costo di utilizzo, per la sicurezza dei lavoratori, di kit lava occhi. Sono compresi: l'uso per la durata della fase che prevede la presenza in cantiere di questo presidio al fine di garantire un immediato primo intervento assicurando meglio la sicurezza e l'igiene dei lavoratori; il reintegro e la sterilizzazione dei diversi strumenti e dei presidi; il mantenimento in un luogo facilmente accessibile ed igienicamente idoneo; l'allontanamento a fine opera. E' inoltre compreso quanto altro occorre per l'utilizzo del kit lava occhi, limitatamente al periodo temporale previsto dalla fase di lavoro. Misurato cadauno per assicurare la corretta organizzazione del cantiere anche al fine di garantire la sicurezza e l'igiene dei lavoratori.</p> <p style="text-align: right;">Sommano cad</p>	6.00	179.00	1 074.00
Nr.6	<p>S4.05.0030 Costo di utilizzo, per la sicurezza dei lavoratori, di coperta antifiama in fibra di vetro, con custodia tessile e sistema di sfilamento rapido per il pronto intervento, fornito e mantenuto nel luogo indicato dal Piano di Sicurezza e Coordinamento. Sono compresi: l'uso per la durata della fase di lavoro che lo richiede al fine di garantire la sicurezza dei lavoratori; la manutenzione e le revisioni periodiche; l'immediata sostituzione in caso d'uso; l'allontanamento a fine fase lavoro. Il mezzo di protezione antincendio è e resta di proprietà dell'impresa. E' inoltre compreso quanto altro occorre per l'utilizzo temporaneo della protezione antincendio, limitatamente al periodo temporale previsto dalla fase di lavoro. Misurato al giorno per assicurare la corretta organizzazione del cantiere anche al fine di garantire la sicurezza dei lavoratori. Delle dimensioni di mm 1200 x 1800 - UNI 1869.</p> <p style="text-align: right;">Sommano CAD</p>	6.00	20.00	120.00

Nr.7	<p>S4.05.0010.001 Estintore portatile in polvere. Costo di utilizzo, per la sicurezza dei lavoratori, di estintore portatile in polvere, tipo omologato, fornito e mantenuto nel luogo indicato dal Piano di Sicurezza e Coordinamento. Sono compresi: l'uso per la durata della fase di lavoro che lo richiede al fine di garantire la sicurezza dei lavoratori; la manutenzione e le revisioni periodiche; l'immediata sostituzione in caso d'uso; l'allontanamento a fine fase lavoro. Il mezzo estinguente è e resta di proprietà dell'impresa. E' inoltre compreso quanto altro occorre per l'utilizzo temporaneo dell'estintore. Misurato al mese o frazione, al fine di garantire la sicurezza dei lavoratori. Da Kg. 1, per il primo mese o frazione.</p>			
	Sommano CAD	6.00	180.00	1 080.00
	TOTALE			70 000.00

15. Programma delle demolizioni

Fase lavorativa	Dal giorno	Al giorno	Durata gg.	N. GG Lav.
-----------------	------------	-----------	------------	------------

16. Indice delle schede

Elenco delle Lavorazioni

Installazione di box prefabbricati	14
Recinzione con pali di legno o tubi in ferro e rete metallica	14
Rimozione di box prefabbricati	15
Rimozione della recinzione	16
Formazione della massicciata stradale	16
Asfaltatura	17
Formazione di segnaletica stradale di terra	18
Posa di canaletta in cemento con griglia	19
Posa in opera di segnaletica verticale e di sicurvira	20
Posa di Guardrail	21

Elenco delle attrezzature

Badile	24
Carriola	24
Cazzuola	25
Martello demolitore pneumatico	25
Martello manuale	26
Trapano elettrico	27
Utensili manuali vari	27

Elenco dei macchinari

Autocarro	29
Autocarro sprizza bitume	30
Autogrù	31
Macchina per verniciatura segnaletica stradale	32
Rifinitrice stradale	33
Rullo compressore	35
Ruspa cingolata	36

Elenco delle sostanze

Bitume da stendere a caldo	38
Catrame	38
Cemento	39

Elenco dei DPI

Guanti antivibrazioni	40
Guanti in gomma antiacidi e solventi	40
Maschera monouso con valvola per polveri e fumi	40
Maschera monouso per polveri e fumi	40
Occhiali in policarbonato	40
Salopette ad alta visibilità	40
Tuta ad alta visibilità	40

Indice degli argomenti

1. Introduzione	2
2. Identificazione e descrizione dell'opera	2
3. Anagrafica di cantiere	3
4. Documentazione da tenere in cantiere	4
5. Area del cantiere	5
6. Organizzazione del cantiere	6
7. Informazioni di carattere generale	9
8. Schede delle lavorazioni e relative analisi dei rischi	12
9. Cooperazione, informazione e coordinamento	41
10. Gestione dei mezzi di protezione collettiva	44
11. Segnaletica di sicurezza	45
12. Organizzazione dei servizi di emergenza e pronto soccorso	46
13. Pianificazione dei Lavori	47
14. Stima dei costi per la sicurezza	48
15. Programma delle demolizioni	51
16. Indice delle schede	53