

REGIONE  
TOSCANA



Repubblica Italiana

# BOLLETTINO UFFICIALE della Regione Toscana

Parte Prima n. 5

mercoledì, 11 marzo 2009

Firenze

**Bollettino Ufficiale: via F. Baracca, 88 - 50127 Firenze - Fax: 055 - 4384620**

**Portineria**

**tel. 055-438.46.22**

**E-mail:  
redazione@regione.toscana.it**

Il Bollettino Ufficiale della Regione Toscana è pubblicato esclusivamente in forma digitale, la pubblicazione avviene di norma il mercoledì, o comunque ogni qualvolta se ne ravvisi la necessità, ed è diviso in tre parti separate.

**L'accesso alle edizioni del B.U.R.T., disponibili sul sito WEB della Regione Toscana, è libero, gratuito e senza limiti di tempo.**

Nella **Parte Prima** si pubblicano lo Statuto regionale, le leggi e i regolamenti della Regione, nonché gli eventuali testi coordinati, il P.R.S. e gli atti di programmazione degli Organi politici, atti degli Organi politici relativi all'interpretazione di norme giuridiche, atti relativi ai referendum, nonché atti della Corte Costituzionale e degli Organi giurisdizionali per gli atti normativi coinvolgenti la Regione Toscana, le ordinanze degli organi regionali.

Nella **Parte Seconda** si pubblicano gli atti della Regione, degli Enti Locali, di Enti pubblici o di altri Enti ed Organi la cui pubblicazione sia prevista in leggi e regolamenti dello Stato o della Regione, gli atti della Regione aventi carattere diffusivo generale, atti degli Organi di direzione amministrativa della Regione aventi carattere organizzativo generale.

Nella **Parte Terza** si pubblicano i bandi e gli avvisi di concorso, i bandi e gli avvisi per l'attribuzione di borse di studio, incarichi, contributi, sovvenzioni, benefici economici e finanziari e le relative graduatorie della Regione, degli Enti Locali e degli altri Enti pubblici, si pubblicano inoltre ai fini della loro massima conoscibilità, anche i bandi e gli avvisi disciplinati dalla legge regionale 13 luglio 2007, n. 38 (Norme in materia di contratti pubblici e relative disposizioni sulla sicurezza e regolarità del lavoro).

Ciascuna parte, comprende la stampa di Supplementi, abbinata all'edizione ordinaria di riferimento, per la pubblicazione di atti di particolare voluminosità e complessità, o in presenza di specifiche esigenze connesse alla tipologia degli atti.

## SEZIONE I

### LEGGI E REGOLAMENTI REGIONALI

DECRETO DEL PRESIDENTE DELLA GIUNTA REGIONALE 2 marzo 2009, n. 6/R

**Regolamento in attuazione dell'articolo 12 della legge regionale 3 aprile 2006, n. 12 (Norme in materia di polizia comunale e provinciale) relativo ad uniformi, veicoli, strumenti e tessere di riconoscimento della polizia comunale e provinciale.**

## SEZIONE I

### LEGGI E REGOLAMENTI REGIONALI

DECRETO DEL PRESIDENTE DELLA GIUNTA REGIONALE 2 marzo 2009, n. 6/R

**Regolamento in attuazione dell'articolo 12 della legge regionale 3 aprile 2006, n. 12 (Norme in materia di polizia comunale e provinciale) relativo ad uniformi, veicoli, strumenti e tessere di riconoscimento della polizia comunale e provinciale.**

La Giunta regionale ha approvato  
Il Presidente della Giunta  
emana

il seguente regolamento:

#### SOMMARIO

#### PREAMBOLO

##### Capo I Disposizioni generali

Art. 1 - Ambito di applicazione (art. 12 l.r. 12/2006)  
Art. 2 - Simbolo, logotipo e carattere (art. 12 l.r. 12/2006)

##### Capo II

Uniforme degli appartenenti alla polizia municipale ed alla polizia provinciale.

Art. 3 - Tipologie di uniforme (art. 12 l.r. 12/2006)  
Art. 4 - Indumenti costituenti l'uniforme (art. 12 l.r. 12/2006)  
Art. 5 - Divieto (art. 12 l.r. 12/2006)  
Art. 6 - Segni distintivi del grado e accessori (art. 12 l.r. 12/2006)  
Art. 7 - Omogeneità dell'uniforme (art. 12 l.r. 12/2006)

##### Capo III Veicoli

Art. 8 - Caratteristiche dei veicoli (art. 12 l.r. 12/2006)  
Art. 9 - Divieto (art. 12 l.r. 12/2006)

##### Capo IV Caratteristiche dei presidi difensivi

Art. 10 - Presidi difensivi (art. 6 e art. 12 l.r. 12/2006)

##### Capo V Tessera di riconoscimento

Art. 11 - Caratteristiche della tessera di riconoscimento (art. 12 l.r. 12/2006)

#### Preambolo

Visto l'art. 117 comma II della Costituzione;

Visto l'art. 117 comma VI della Costituzione;

Visto l'art. 43 comma 2 dello Statuto;

Visti altresì l'art. 63 comma 2 dello Statuto;

Vista la legge 7 marzo 1986, n. 65 (Legge quadro sull'ordinamento della polizia municipale);

Vista la legge regionale 3 aprile 2006, n. 12 (Norme in materia di polizia comunale e provinciale);

Visto l'articolo 12 della l.r. 12/2006 che rinvia ad apposito regolamento per quanto riguarda la disciplina relativa ad uniformi, veicoli, strumenti e tessere di riconoscimento della polizia comunale e provinciale;

Visto altresì il comma 3 dell'art. 23 della medesima l.r. 12/2006 che obbliga gli enti locali ad uniformarsi a quanto stabilito dal presente regolamento entro centotanta giorni dalla sua entrata in vigore;

Visto il parere del Comitato tecnico di direzione espresso nella seduta del 16 ottobre 2008;

Visti i pareri delle competenti strutture di cui all'articolo 29 della legge regionale 5 agosto 2003, n. 44 (Ordinamento della dirigenza e della struttura operativa della Regione. Modifiche alla legge regionale 17 marzo 2006, n. 26 "Riordino della legislazione regionale in materia di organizzazione e personale");

Vista la preliminare decisione della Giunta regionale 24 novembre 2008, n. 10, con la quale è stato approvato lo schema del suddetto regolamento ai fini dell'acquisizione del parere del Consiglio regionale ai sensi dell'articolo 42, comma 2, dello Statuto;

Visto il parere della I Commissione consiliare – Affari istituzionali, espresso nella seduta del 20 gennaio 2009;

Visto il parere del Consiglio delle autonomie locali espresso nella seduta del 20 febbraio 2009;

Vista la deliberazione della Giunta regionale 23 febbraio 2009, n. 126;

Considerato quanto segue:

1. la necessità di dare attuazione a quanto previsto

dall'articolo 12 della legge regionale 3 aprile 2006, n. 12 (Norme in materia di polizia comunale e provinciale) che prevede un regolamento regionale per la disciplina di "Uniformi, veicoli, strumenti e tessere di riconoscimento";

2. la necessità di procedere ad integrale revisione della normativa regionale relativa ad uniformi, veicoli, strumenti e tessere di riconoscimento che costituiscono dotazione della polizia comunale e provinciale;

3. l'opportunità di garantire su tutto il territorio regionale l'uniformità della disciplina degli elementi identificativi e delle principali dotazioni della polizia municipale e provinciale;

4. l'opportunità di uniformare, in primo luogo, il simbolo e il logotipo utilizzato dalle polizie locali toscane, anche per quanto riguarda il carattere ed il colore del medesimo;

5. la necessità di elencare e descrivere in maniera dettagliata gli indumenti costituenti le varie tipologie di uniformi, in primo luogo quella ordinaria e, secondariamente, quelle delle varie specializzazioni che caratterizzano il concreto impiego dell'operatore;

6. l'esigenza di individuare i segni distintivi del grado apposti sull'uniforme ed assegnati all'operatore in ragione della categoria di appartenenza;

7. l'opportunità di promuovere l'omogeneità delle strutture di polizia locale toscane anche attraverso l'individuazione e la descrizione delle caratteristiche fondamentali, in particolare il colore di base ed il colore delle bande sulla carrozzeria, dell'allestimento dei veicoli, compreso il posizionamento di scritte, contrassegni ed accessori;

8. l'obbligo di individuare i "presidi tattici difensivi" (art. 6, comma 1 l.r. 12/2006) ovvero strumenti di autotutela che possono costituire la dotazione dell'operatore, e quindi stabilire che la concreta assegnazione dei medesimi sia fatta oggetto di specifici accordi in sede locale;

9. l'esigenza altresì che il concreto impiego degli strumenti di autotutela venga preceduto da un apposito modulo finalizzato all'addestramento, da svolgersi presso la Scuola interregionale di polizia locale costituita dalla Regione Toscana insieme alle Regioni Emilia-Romagna e Liguria ed al Comune di Modena di cui all'articolo 10 bis della l.r. 12/2006;

10. l'opportunità di uniformare anche i contenuti ed i colori della tessera di riconoscimento, documento del quale è dotato ogni operatore della polizia municipale e provinciale;

11. di accogliere il parere della I Commissione "Affari istituzionali" del Consiglio regionale nella parte relativa in cui si chiede che la scelta delle dotazioni accessorie sia oggetto di confronto in sede di contrattazione decentrata, mediante la riformulazione degli articoli 3 e 10 del presente regolamento in cui si è previsto uno specifico accordo locale per tali strumenti;

12. di accogliere il parere della I Commissione "Affa-

ri istituzionali" del Consiglio regionale nella parte in cui chiede che le indicazioni dei gradi delle uniformi siano in coerenza con il CCNL e oggetto di confronto con le rappresentanze di categoria in quanto il presente regolamento è conforme alle previsioni del CCNL;

13. di non poter accogliere il parere della I commissione nella parte in cui si chiede che la disciplina dei limiti d'uso delle dotazioni accessorie, tra cui gli strumenti di autotutela, sia rimessa alla contrattazione decentrata per due motivi: a) l'art. 6, comma 2 della l.r. 12/2006 stabilisce una disciplina generale con «regolamento» delle modalità d'impiego di tali strumenti senza intervento della contrattazione decentrata (analogamente la lettera f del comma 1 dell'art. 12); b) nel citato art. 6 comma II si esercita una competenza regionale nell'ambito della sicurezza del lavoro dato che in esso si parla di "rischi professionali e per la tutela dell'incolumità personale"; in questo specifico ambito competenziale detto comma è superato dal successivo art. 74 del d.lgs 81/2008 (Attuazione dell'**articolo 1 della legge 3 agosto 2007, n. 123**, in materia di tutela della salute e della sicurezza nei luoghi di lavoro) per il quale non costituiscono dispositivi per la protezione dei rischi da lavoro "le attrezzature di protezione individuale" assegnate alle forze in servizio di ordine pubblico; ne consegue che la regolazione delle modalità d'uso degli strumenti di autotutela non necessita di apposita disciplina regionale considerando anche che, ex comma 3 dell'art. 10 del presente regolamento, tali strumenti sono in dotazione solo a specifiche categorie di agenti la disciplina del cui ruolo, per la loro qualifica di agenti od ufficiale di polizia giudiziaria, spetta in esclusiva allo Stato;

14. di non poter accogliere il parere del Consiglio della Autonomie locali nella parte in cui si chiede che "si intervenga in questa fase di prima attuazione con una proroga dei termini previsti per l'adeguamento dei regolamenti degli enti locali" in quanto si tratta di ambiti disciplinati dalla legge (si veda il comma 3 dell'art. 23 della l.r. 12/2006);

15. di precisare, in relazione alla parte di detto parere del Consiglio delle Autonomie locali in cui si chiedono "incentivi per dar[.]e attuazione" al presente regolamento, che l'obbligo posto dalla l.r. 12/2006 concerne l'adeguamento dei regolamenti locali e non l'obbligo di immediato rinnovo delle dotazioni oggetto della presente disciplina regolamentare;

si approva il presente regolamento:

## Capo I Disposizioni generali

### Art. 1

Ambito di applicazione (art. 12 l.r. 12/2006)

1. Il presente regolamento, in attuazione della legge

regionale 3 aprile 2006, n. 12 (Norme in materia di polizia comunale e provinciale), disciplina:

- a) le caratteristiche delle uniformi sulla base delle diverse circostanze e specialità di impiego;
- b) gli elementi identificativi dell'operatore, dell'ente di appartenenza e della Regione Toscana;
- c) i distintivi di grado, attribuiti in relazione al profilo ed alle funzioni conferite all'interno della struttura di polizia locale;
- d) le categorie e le caratteristiche generali degli eventuali contrassegni di specialità o incarico, anzianità ed onorificenza, apponibili sulla uniforme;
- e) le caratteristiche dei contrassegni e degli accessori nonché il colore dei veicoli o dei mezzi operativi in dotazione agli organi di polizia locale;
- f) le caratteristiche dei presidi difensivi di cui all'articolo 6 della l.r. 12/2006 e relative modalità di impiego;
- g) le caratteristiche delle tessere di riconoscimento fornite da ciascun ente agli operatori di polizia locale.

#### Art. 2

Simbolo, logotipo e carattere (art. 12 l.r. 12/2006)

1. Il simbolo della polizia municipale e provinciale, riprodotto nell'allegato A al presente regolamento, è il Pegaso in argento nella forma adottata come stemma della Regione Toscana con la legge regionale 3 febbraio 1995, n. 18 (Disciplina dello Stemma, del Gonfalone e del Sigillo della Regione). Le dimensioni del simbolo sono proporzionate alla collocazione.

2. Il logotipo, riprodotto nell'allegato A al presente regolamento, consiste nella scritta "POLIZIA MUNICIPALE" oppure "POLIZIA PROVINCIALE" in carattere avant garde in colore bianco su fondo rosso, con lettere in positivo. E' utilizzato nella versione su una sola riga oppure su due righe.

3. Le scritte sugli indumenti componenti l'uniforme, sui veicoli, sulle tessere di riconoscimento e su ogni altro oggetto adottano il carattere avant garde. Le dimensioni del carattere, ove non indicate negli allegati al presente regolamento, sono proporzionate alle dimensioni del supporto.

#### Capo II

Uniforme degli appartenenti alla polizia municipale ed alla polizia provinciale

#### Art. 3

Tipologie di uniforme (art. 12 l.r. 12/2006)

1. L'uniforme degli appartenenti alla polizia municipale ed alla polizia provinciale si distingue in:

- a) uniforme ordinaria;

- b) uniforme per reparti che espletano in maniera continuativa il servizio automontato;
- c) uniforme per reparti che espletano in maniera continuativa il servizio motomontato;
- d) uniforme per servizio a cavallo;
- e) uniforme per reparti che espletano in maniera continuativa il servizio in bicicletta;
- f) uniforme per servizio su demanio marittimo;
- g) uniforme per servizio su natante;
- h) uniforme per servizio montano;
- i) completo operativo;
- l) uniforme di rappresentanza per agenti;
- m) uniforme di rappresentanza o cerimonia per dirigenti e personale categoria D;
- n) uniforme di gala per dirigenti e personale categoria D;
- o) uniforme storica;
- p) indumenti ad alta visibilità.

2. Le dotazioni e le modalità di uso del vestiario descritte dalle lettere da b) a p) del comma 1 possono essere oggetto di accordi in sede locale.

#### Art. 4

Indumenti costituenti l'uniforme (art. 12 l.r. 12/2006)

1. L'uniforme degli appartenenti alle strutture di polizia municipale, degli appartenenti ai corpi di polizia provinciale e le caratteristiche tecniche degli indumenti sono costituite dagli indumenti elencati nell'allegato B al presente regolamento.

#### Art. 5

Divieto (art. 12 l.r. 12/2006)

1. E' vietato a coloro che esercitano attività di sorveglianza e vigilanza privata ovvero convenzionata con enti pubblici, di utilizzare simboli ed uniformi che siano riconducibili a quelli disciplinati dal presente regolamento per la polizia municipale e la polizia provinciale della Regione.

#### Art. 6

Segni distintivi del grado e accessori  
(art. 12 l.r. 12/2006)

1. Sulle uniformi sono apposti i segni distintivi del grado, la placca di riconoscimento e gli accessori indicati all'allegato C al presente regolamento a seconda della categoria di appartenenza dell'operatore.

#### Art. 7

Omogeneità dell'uniforme (art. 12 l.r. 12/2006)

1. Laddove l'elenco degli indumenti preveda un'alternativa, è assicurata l'omogeneità di quello concretamente utilizzato da tutti gli operatori durante il servizio.

Capo III  
Veicoli

Art. 8

Caratteristiche dei veicoli (art. 12 l.r. 12/2006)

1. Il colore di base dei veicoli in dotazione alla polizia municipale ed alla polizia provinciale è il bianco. Le bande sulla carrozzeria sono di colore rosso.

2. I contrassegni, gli accessori dei veicoli e la loro posizione sulla carrozzeria sono descritti nell'allegato D al presente regolamento.

Art. 9

Divieto (art. 12 l.r. 12/2006)

1. E' vietato a chiunque non appartenga alle strutture di polizia municipale e di polizia provinciale della Regione di utilizzare un allestimento dei veicoli riconducibile a quelli disciplinati dal presente regolamento.

Capo IV

Caratteristiche dei presidi difensivi

Art. 10

Presidi difensivi (art. 6 e art. 12 l.r. 12/2006)

1. Gli strumenti di autotutela dei quali possono essere dotati gli operatori di polizia municipale e di polizia provinciale sono:

- a) distanziatore-mazzetta di segnalazione in materiale plastico, gomma o altro materiale sintetico, di peso inferiore a cinquecento grammi;
- b) spray irritante, nelle versioni che non sono classificate come armi proprie dalle competenti autorità;
- c) giubbotto corto antiproiettile;
- d) manette o fascette in uso alle forze di polizia;
- e) casco protettivo, di colore bianco con Pegaso;
- f) gilet con airbag per servizio motomontato.

2. L'assegnazione degli strumenti di cui al comma 1 è oggetto di accordi in sede locale, recepiti nel regolamento locale di cui al comma 1 dell'articolo 6 della l.r. 12/2006.

3. Gli strumenti di cui al comma 1 sono assegnati agli operatori con qualifica di agente od ufficiale di polizia

giudiziaria e che svolgono funzioni ausiliarie di pubblica sicurezza.

4. Le modalità di impiego e di uso degli strumenti di cui al comma 1, lettere a), b) e c), sono oggetto di specifico addestramento nell'ambito delle attività formative organizzate dalla Scuola interregionale di polizia locale.

Capo V

Tessera di riconoscimento

Art. 11

Caratteristiche della tessera di riconoscimento  
(art. 12 l.r. 12/2006)

1. Le caratteristiche della tessera di riconoscimento della quale sono dotati gli operatori di polizia municipale e di polizia provinciale sono descritte nell'allegato C al presente regolamento.

Il presente regolamento è pubblicato nel Bollettino ufficiale della Regione Toscana.

E' fatto obbligo a chiunque spetti di osservarlo e farlo osservare come regolamento della Regione Toscana.

*Il Vicepresidente*

GELLI

Firenze, 2 marzo 2009

**ESTREMI DEI LAVORI PREPARATORI**

Decisione della Giunta regionale 24 novembre 2008, n. 10 di approvazione dello schema di regolamento;

Parere favorevole con osservazioni della 1<sup>a</sup> Commissione consiliare nella seduta del 20 gennaio 2009;

Deliberazione della Giunta regionale 23 febbraio 2009, n. 126 di approvazione del Regolamento in attuazione dell'articolo 12 della legge regionale 3 aprile 2006, n. 12 (Norme in materia di polizia comunale e provinciale) relativo ad uniformi, veicoli, strumenti e tessere di riconoscimento della polizia comunale e provinciale.

SEGUONO ALLEGATI

## **Allegato A**

### **Sezione prima**

**Simbolo della polizia municipale e provinciale.**



**Sezione seconda.**  
**Logotipo.**

**POLIZIA MUNICIPALE**

**POLIZIA PROVINCIALE**

avant garde extralight

**POLIZIA MUNICIPALE**

**POLIZIA PROVINCIALE**

avant garde bold

**POLIZIA MUNICIPALE**

**POLIZIA PROVINCIALE**

avant garde demi

**POLIZIA  
MUNICIPALE**

**POLIZIA  
PROVINCIALE**

avant garde extralight

**POLIZIA  
MUNICIPALE**

**POLIZIA  
PROVINCIALE**

avant garde bold

**POLIZIA  
MUNICIPALE**

**POLIZIA  
PROVINCIALE**

avant garde demi

Allegato B

**Uniformi polizia municipale e provinciale Toscana**



**Uniformi polizia municipale e provinciale Toscana**

---

## **1 Indicazioni Generali**

Normativa .

Tipologie di Uniformi

## **2 Uniforme Ordinaria (UO)**

UO01 Giacca

UO02 - Pantaloni

UO03 - Pantaloni Estivi in Cotone

UO04 - Gonna

UO05 - Camicia Manica Lunga

UO05 - Taschino

UO06 - Camicia Manica Corta

UO06 - Pattina collo maschile

UO06 - Pattina collo femminile .

UO07 - Camicia Manica Lunga Unisex .

UO08 - Giaccone Impermeabile Unisex

UO09 - Impermeabile Lungo (alternativo al giaccone UO07)

UO11 - Impermeabile Estivo 3/4 Unisex

UO10 - Pantaloni Impermeabili

UO12 - Mantella Impermeabile

UO13 - Gilet Unisex

UO14 - Maglione Unisex Scollo V .

UO15 - Maglione Unisex Collo Lupetto .

UO16 - Maglione Unisex Collo Lupetto in Pile .

UO17 - Berretto Maschile

UO18 - Copricapo Femminile

UO19 - Cravatta .

UO20 - Fermacravatta

UO21 - Guanti

UO22 - Cintura Unisex

UO23 - Cinturone Unisex

UO24 - Buffetterie

UO25 - Borsello

UO26 - Portadocumenti

UO27 - Zaino

UO28 - Calze Maschili

UO29 - Calze Femminili

U0 - Calzature

UO30 - Scarpe Unisex

UO31 - Scarpe Femminili

UO32 - Stivaletti Unisex  
UO33 - Stivali Unisex  
UO34 - Scarpe Trekking  
UO35 - Stivale a coscia

### **3 Servizio Automontato (AM)**

AM01 - Pantaloni Elasticizzati  
AM02 - Giaccone Impermeabile Unisex  
AM03 - Polo  
AM04 - Maglione Collo Alto Unisex  
AM05 - Maglione Collo Alto Unisex in Pile  
AM06 - Giubbotto Estivo  
AM07 - Stivali

### **4 Servizio Motomontato (MM)**

MM01 - Pantaloni Elasticizzati  
MM02 - Giaccone Impermeabile Unisex  
MM03 - Polo  
MM04 - Maglione Collo Alto Unisex  
MM05 - Maglione Collo Alto Unisex in Pile  
MM06 - Giubbotto Estivo  
MM07 - Stivali  
MM08 - Casco  
MM09 - Berretto tipo "baseball"  
MM10 - Guanti da Motociclista  
MM11 - Occhiali da Sole

### **5 Servizio a Cavallo (SC)**

SC01 - Giaccone  
SC02 - Mantella  
SC03 - Polo  
SC04 - Pantaloni alla Cavallerizza  
SC05 - Stivali alla Cavallerizza  
SC06 - Giubbotto Estivo  
SC07 - Casco Tecnico da Equitazione  
SC08 - Guanti Corti  
SC09 - Sella e Finimenti  
SC10 - Gualdrappa

### **6 Servizio in Bicicletta (SB)**

SB01 - Pantaloni Elasticizzati  
SB02 - Pantaloni Estivi Corti

---

**Uniformi polizia municipale e provinciale Toscana**

---

- SB03 - Polo
- SB04 - Maglione Collo Alto Unisex
- SB05 - Maglione Collo Alto Unisex in Pile
- SB06 - Giubbotto Estivo
- SB07 - Calzatura Tecnica
- SB08 - Casco Protettivo
- SB09 - Berretto tipo "baseball" ,
- SB10 - Guanti da Ciclista
- SB11 - Occhiali da Sole
- SB12 - Calza Lunga Unisex
- SB13 - Giacca Antipioggia

**7 Servizio su Demanio Marittimo (DM)**

- DM01 - Pantaloni Bermuda ,
- DM02 - Scarpa Tecnica
- DM03 - Polo
- DM04 - Berretto tipo "baseball" Estivo
- DM05 - Calza Lunga Unisex Estiva

**8 Servizio su Natante (SN)**

- SN01 - Pantaloni da Pioggia ,
- SN02 - Scarpe Basse da Barca
- SN03 - Giubbotto Antivento
- SN04 - Cerata Gialla
- SN05 - Berretto tipo "baseball" Estivo

**9 Servizio Montano (SM)**

- SM01 - Giacca a Vento
- SM02 - Berretto tipo "Norvegese"
- SM03 - "Zuccotto"
- SM04 - Guanti Termici ,
- SM05 - Scarpe Trekking
- SM06 - Calze Invernali per Scarpe da Trekking
- SM07 - Calzamaglia
- SM08 - Ghetta
- SM09 - Maglietta Termica

**10 Completo Operativo (CO)**

- CO01 - Giacca ,
- CO02 - Pantaloni
- CO03 - Polo

- CO04 - Maglione Collo Alto Unisex
- CO05 - Maglione Collo Alto Unisex in Pile
- CO06 - Maglietta Manica Corta
- CO07 - Fazzoletto da Collo
- CO08 - Berretto tipo Basco
- CO09 - Guanti
- CO10 - Scarponi Anfibi
- CO11 - Calze
- CO12 - Calzamaglia
- CO13 - Maglietta Termica
- CO14 - Giubbetto Termico

## **11 Servizio Rappresentanza (RA)**

- RA01 - Cappotto
- RA02 - Casco Unisex (Polizia Municipale)
- RA03 - Cordelline Argento
- RA04 - Guanti Bianchi

## **12 Servizio Rappresentanza Dirigenti e Categoria D (RD)**

- RD01 - Cappotto
- RD02 - Soprabito Unisex
- RD03 - Fascia Azzurra
- RD04 - Cordelline Azzurre
- RD05 - Guanti Neri

## **13 Uniforme di Gala Dirigenti e Categoria D (GD)**

- GD01 - Giacca
- GD02 - Pantaloni
- GD03 - Gonna
- GD04 - Camicia
- GD05 - Cravatta
- GD06 - Berretto Maschile
- GD07 - Copricapo Femminile
- GD08 - Mantella

## **14 Uniforme Storica (US)**

## **15 Alta Visibilità (AV)**

- AV01 - Gilet Giallo Fluorescente
- AV02 - Foderina per Copricapo Gialla Fluorescente
- AV03 - Impermeabile Lungo Giallo Fluorescente

---

**Uniformi polizia municipale e provinciale Toscana**

---

**AV04 - Manicotto****16 Tessuti****T01 - Lana pettinata cordellino****T02 - Fresco Lana****T03 - "Fil à Fil"****T04 - Oxford****T05 - Castorino****T06 - Tessuto Impermeabile e Traspirante****T07 - Tessuto Elasticizzato Invernale****T08 - Tessuto Elasticizzato Estivo****T09 - Polo****T10 - T Shirt****T11 - Pile****T12 - Cotone Rip Stop****T13 - Fodera Pesante****T14 - Fodera Leggera****T15 - Tessuto Protettivo Moto****T16 - Tessuto Completo Operativo****T17 - Tessuto Impermeabile****T18 - Tessuto a Maglia Indumenti Termici****T19 - Tessuto Antivento per Giubbotto Termico****17 Colori****C01 - Rosso****C02 - Argento****C03 - Azzurro Fascia****C04 - Verde Militare****C05 - Giallo****C06 - Blu notte****C07 - Celeste****C08 - Grigio****C09 - Grigio chiaro****C10 - Nero****18 Bottoni****Bottoni metallici****ME32 - Bottone Metallico 20 mm****ME24 - Bottone Metallico 15 mm****Bottoni Sintetici****PL2401 - Bottone 15 mm - 4 fori****PL1601 - Bottone 10 mm - 4 fori****BP01 - Bottone a pressione**

## 1 Indicazioni Generali

I figurini riportati nel presente documento forniscono solo un'immagine di massima degli indumenti mentre i disegni tecnici, oltre a fornire indicazioni sulla foggia, sono proporzionati e danno indicazioni utili per lo sviluppo delle dimensioni dei capi.

Le misure esplicitamente indicate si riferiscono, per i modelli maschili, alla taglia 50 e, per quelli femminili, alla taglia 44; nello sviluppo delle taglie, tali misure devono essere debitamente proporzionate.

I filati utilizzati per le cuciture devono avere colore in tono con il tessuto del capo.

I bottoni devono essere solidamente attaccati ed i fili di cucitura fermati.

I capi che lo prevedono utilizzano il logotipo ed il simbolo della polizia municipale e provinciale.

I disegni tecnici che riportano il logotipo, devono essere correttamente interpretati in relazione al fatto che il capo di vestiario sia destinato alla polizia municipale o alla polizia provinciale; il logotipo rappresentato indica solo la posizione sul capo.

Se il capo prevede le spalline esse devono avere le proporzioni prestabilite.

Se il capo prevede gli alamari, il colletto deve avere proporzioni tali da consentirne la corretta applicazione.

Tutti i capi in dotazione devono prevedere che la fondina possa essere portata esternamente all'uniforme e, pertanto, essi saranno confezionati in modo tale da permettere l'ancoraggio dell'arma alla [cintura interna UO020](#).

Tutti i prodotti devono essere etichettati riportando, in modo chiaro ed indelebile:

- nominativo della ditta fornitrice
- composizione fibrosa secondo decreto legislativo 22 maggio 1999, n. 194 (Attuazione della direttiva 96/74/CE relativa alla denominazione del settore tessile)
- indicazione di manutenzione secondo ISO 3758
- taglia o misura

I capi che sono soggetti a particolari disposizioni legislative devono essere etichettati in modo tale da evidenziare la rispondenza dei requisiti di legge.

Tutti i prodotti devono essere adeguatamente inscatolati ed etichettati in modo tale da favorire la logistica di immagazzinamento e distribuzione.

Nella sezione [Tessuti](#) sono riportate le caratteristiche tecniche di fodere che possono essere impiegate per la realizzazione di alcune tipologie di capi quali ad esempio giacche, cappotti ecc.

### Normativa

Normativa richiamata nel presente documento:

decreto legislativo 30 aprile 1992, n.285 (Nuovo codice della strada)

decreto del Presidente della Repubblica 16 dicembre 1992, n. 495 (Regolamento di esecuzione del nuovo codice della strada)

UNI EN 340 - Indumenti di protezione - Requisiti Generali

UNI EN 342 - Indumenti di protezione - Completi e capi di abbigliamento per la protezione contro il freddo

UNI EN 343 - Indumenti di protezione - Protezione contro le intemperie

Indicazioni Generali 

UNI EN 388 - Guanti di protezione contro rischi meccanici  
UNI EN 407 - Guanti di protezione contro rischi termici  
UNI EN 420 - Guanti di protezione - Requisiti generali e metodi di prova  
UNI EN 471 - Indumenti di segnalazione alta visibilità  
UNI EN 511 - Guanti di protezione contro il freddo  
UNI EN 344 - Requisiti e metodi di prova per calzature di protezione da lavoro per uso professionale  
UNI EN 1078 - Caschi per ciclisti e per utilizzatori di tavole a rotelle (skateboards) e pattini a rotelle  
UNI EN 1384 - Elmetti per attività equestri  
UNI EN 1621 - Indumenti di protezione contro l'impatto meccanico per motociclisti  
UNI EN ISO 20347 - Dispositivi di protezione individuale - Calzature da lavoro

### Tipologie di Uniformi

Le uniformi della polizia municipale e della polizia provinciale sono suddivise nelle seguenti sezioni:

UO - [Uniforme Ordinaria](#)  
AM - [Servizio Automontato](#)  
MM - [Servizio Motomontato](#)  
SC - [Servizio a Cavallo](#)  
SB - [Servizio in Bicicletta](#)  
DM - [Servizio su Demanio Marittimo](#)  
SN - [Servizio su Natante](#)  
SM - [Servizio Montano](#)  
CO - [Completo Operativo](#)  
RA - [Servizio Rappresentanza](#)  
RD - [Servizio Rappresentanza Dirigenti e Categoria D](#)  
GD - [Uniforme di Gala Dirigenti e Categoria D](#)  
US - [Uniforme Storica](#)  
AV - [Alta Visibilità](#)

Uniformi polizia municipale e provinciale Toscana

## 2 Uniforme Ordinaria (UO)

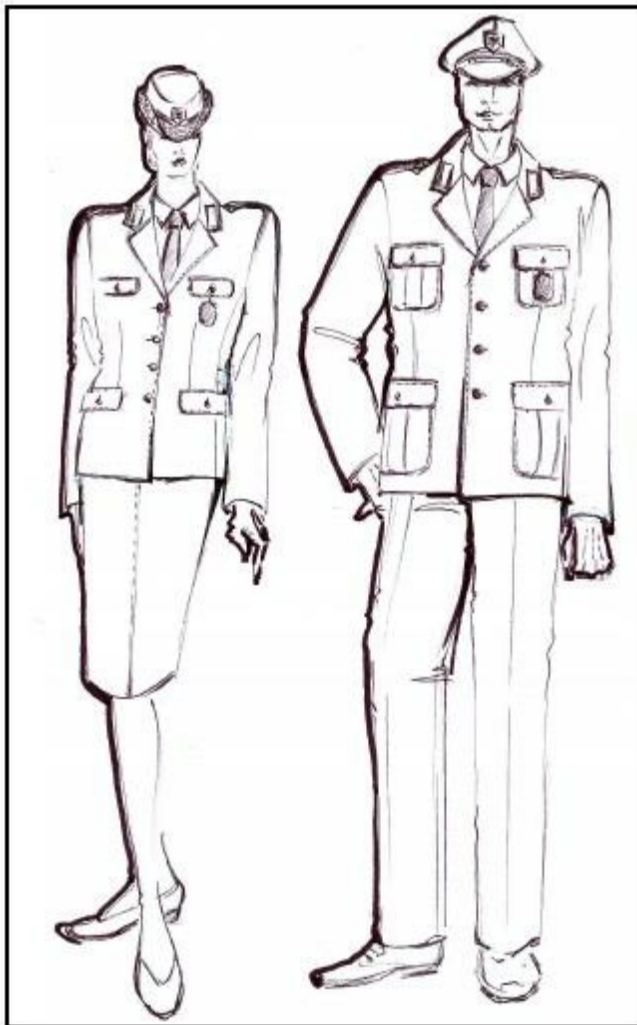

- [UO01](#) - Giacca
- [UO02](#) - Pantaloni
- [UO03](#) - Pantaloni estivi in cotone
- [UO04](#) - Gonna
- [UO05](#) - Camicia manica lunga
- [UO06](#) - Camicia manica corta
- [UO07](#) - Camicia manica lunga unisex
- [UO08](#) - Giaccone impermeabile unisex
- [UO09](#) - Impermeabile lungo
- [UO10](#) - Pantaloni impermeabili
- [UO11](#) - Impermeabile 3/4
- [UO12](#) - Mantella impermeabile
- [UO13](#) - Gilet unisex
- [UO14](#) - Maglione unisex scollo a V
- [UO15](#) - Maglione unisex collo lupetto
- [UO16](#) - Maglione unisex collo lupetto in pile
- [UO17](#) - Berretto maschile
- [UO18](#) - Copricapo femminile
- [UO19](#) - Cravatta
- [UO20](#) - Fermacravatta
- [UO21](#) - Guanti
- [UO22](#) - Cintura unisex
- [UO23](#) - Cinturone unisex
- [UO24](#) - Buffetterie
- [UO25](#) - Borsello
- [UO26](#) - Portadocumenti
- [UO27](#) - Zaino
- [UO28](#) - Calze maschili
- [UO29](#) - Calze femminili
- [UO30](#) - Scarpe unisex
- [UO31](#) - Scarpe femminili
- [UO32](#) - Stivaletti
- [UO33](#) - Stivali unisex
- [UO34](#) - Scarpe Trekking
- [UO35](#) - Stivali a coscia

### UO01 Giacca

Giacca monopetto, foderata, collo e rever classici con 4 tasche a toppa con cannoncino centrale, leggermente stondate ai lati, e pattine anch'esse stondate lateralmente e provviste di asola centrale in verticale.

Spalline rifinite con un piping ( filettatura ) di colore rosso e provviste di asola centrale in direzione della punta.

Abbottonatura con 4 bottoni [ME32](#), 2 bottoni [ME24](#) per le tasche inferiori , più 4 bottoni [ME24](#) per i taschini superiori e le spalline.



Uniforme Ordinaria (UO)

Dietro con spacco centrale di cm. 28 circa.

Maniche classiche in due pezzi.

I taschini superiori, compresa la pattina ( alta 5,5 cm ), misurano 14 x 16 cm circa, con cannoncino largo 3 cm.

Le tasche inferiori, compresa la pattina ( alta 6 cm ), misurano 17,5 x 23 cm circa, con cannoncino largo 3,5 cm.

Impunture "a riva " ( in cima ) su collo, rever, davanti, pattine tasche, spalline.

Impunture "a piedino" su fianchetto dietro e fermatura superiore pattine.

Nella tasca inferiore sinistra deve essere presente una fessura con doppio filetto in pelle per la cinghia di attacco della fondina.

All'interno devono essere presenti 2 taschini con doppio passapolo e bottone su fodera davanti.

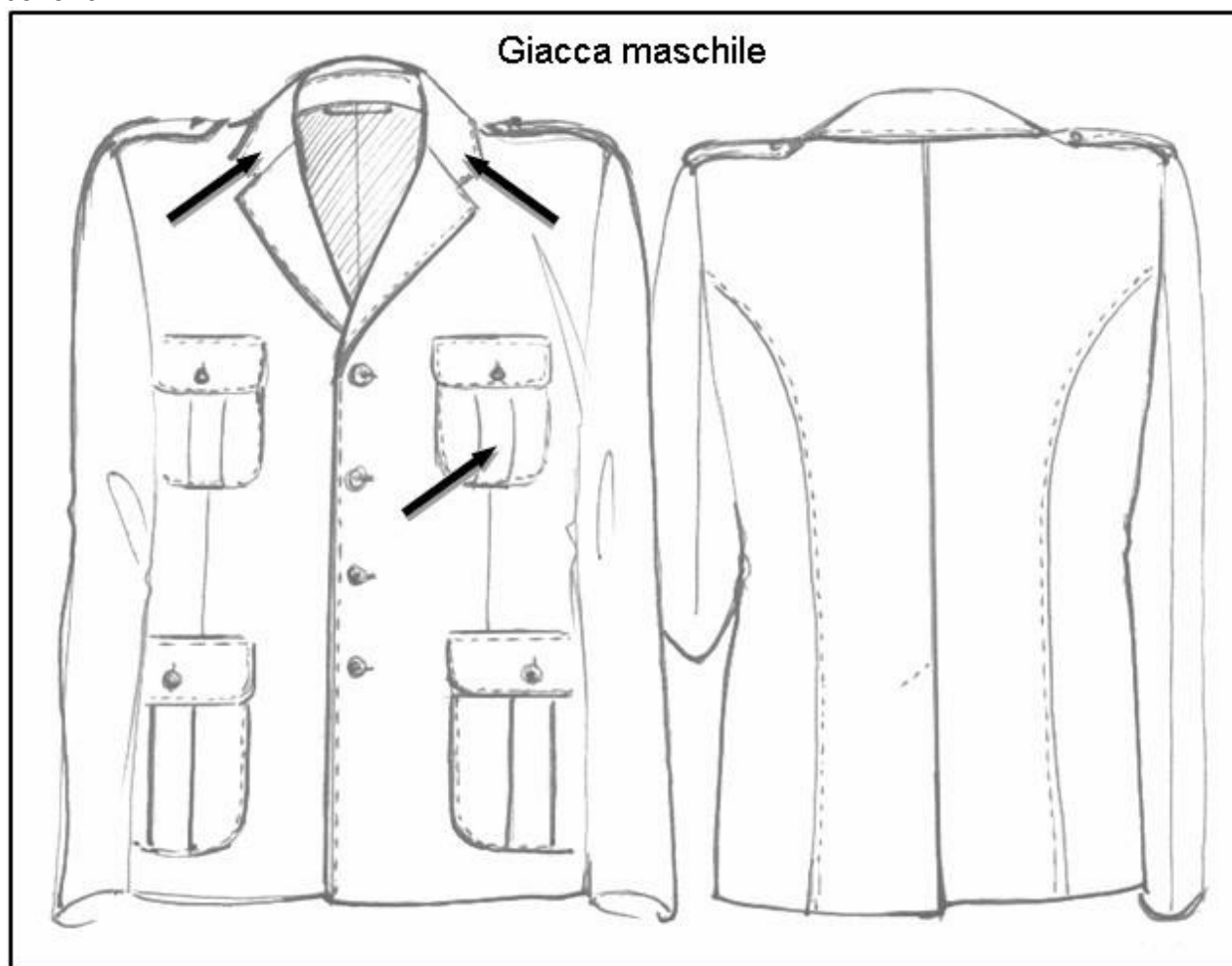

Sul collo e sul taschino sinistro, nelle posizioni indicate dalle frecce, verranno applicati rispettivamente, gli alamari e la placca di riconoscimento.

Per il personale femminile la foggia è la stessa ma con forma modellata su seno, vita e bacino.

Le tasche non sono a toppa; i taschini superiori sono a doppio filetto con pattina chiusa con asola e bottone ME24 mentre le tasche inferiori sono a filetto coperte da pattina chiusa con bottone [ME24](#).

**Uniformi polizia municipale e provinciale Toscana**

Sul collo e sul taschino sinistro, nelle posizioni indicate dalle frecce, verranno applicati rispettivamente, gli alamari e la placca di riconoscimento.

[Tessuto invernale T01 - Lana pettinata cordellino](#)

[Tessuto estivo T02 - Fresco lana](#)

Colore :

- polizia municipale [C06 - Blu notte](#).
- polizia provinciale [C08 - Grigio](#).

**U002 - Pantaloni****Pantaloni maschili**

Pantaloni foderati, di linea classica, con pince alla vita e piega stirata, chiusura con zip nascosta nel centro davanti sottolineata da impuntura di 3,5 cm.

Tasche laterali oblique con impuntura "a piedino" e travette a sostegno.

Taschino nascosto sul davanti destro, di 6 cm dalla tasca al davanti nell'attaccatura cinturino.

Taschine posteriori con doppio filetto con asola a filo e bottone [PL2401](#).

Cinturino alto 3,5 cm con numero 6 passanti di altezza 4 cm (adeguati al passaggio della

Uniforme Ordinaria (UO)

[cintura unisex UO22](#)).

Dimensione del gambule 23 cm.

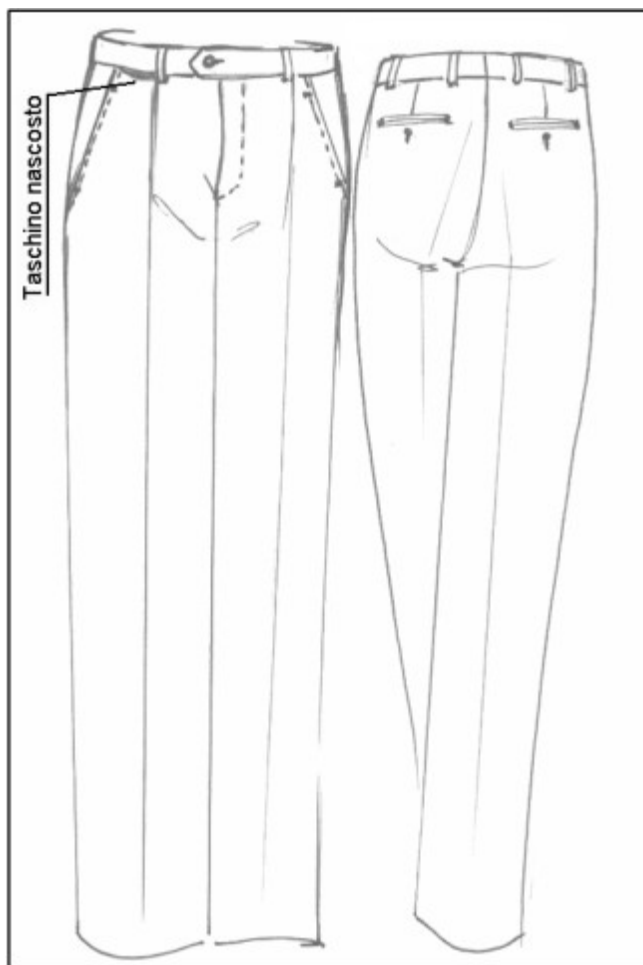
**Pantaloni femminili**

Pantaloni foderati, di linea classica, diritta, ma modellati sulla vita e bacino.

Pinces vita davanti e dietro, piega stirata, tasche davanti, apertura e cinturino come nei pantaloni da uomo.

Un solo taschino posteriore, nella parte destra, a doppio filetto con asola a filo e bottone [PL2401](#).

Dimensione del gambule 21 cm.

**Uniformi polizia municipale e provinciale Toscana**

I pantaloni estivi hanno la stessa foggia dell'invernale ma i passanti sono di 5 cm (adeguati al passaggio del [cinturone unisex UO23](#)).

[Tessuto invernale T01 - Lana pettinata cordellino](#)

[Tessuto estivo T02 - Fresco lana](#)

Colore :

- polizia municipale [C06 - Blu notte](#).
- polizia provinciale [C08 - Grigio](#).

**UO03 - Pantaloni Estivi in Cotone**

Pantaloni estivi, sfoderati, di linea sportiva da indossare senza giacca.

Pinces alla vita con piega stirata, chiusura con zip nascosta nel centro davanti sottolineata da impuntura di 3,5 cm.

Tasche laterali oblique con impuntura "a piedino" e travette a sostegno.

Taschino nascosto sul davanti destro, di 6 cm dalla tasca al davanti nell'attaccatura cinturino.

N. 2 taschine posteriori doppio filetto e pattina chiusa da bottone [PL24](#).

Cinturino alto 3,5 cm con numero 6 passanti di altezza 5 cm (adeguati al passaggio del [cinturone unisex UO23](#)).

Uniforme Ordinaria (UO)

Dimensione del gambule (al fondo) 23 cm.

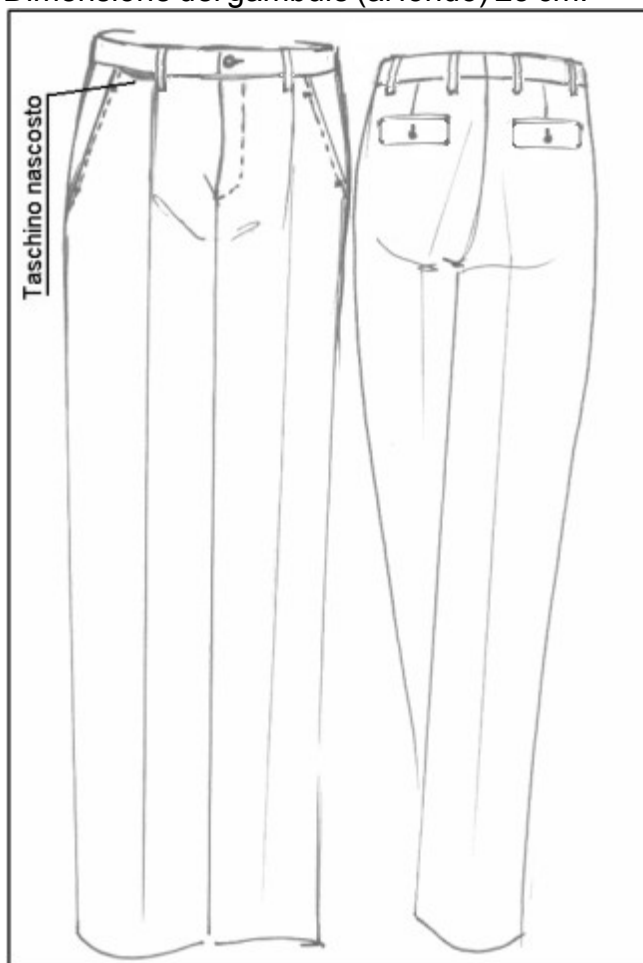
Realizzati in tessuto [T12 cotone Rip Stop](#).

Colore :

- polizia municipale [C06 - Blu notte](#).
- polizia provinciale [C08 - Grigio](#).

#### **U004 - Gonna**

Gonna, foderata, linea diritta e lunghezza al ginocchio.

Pinces vita davanti e dietro, chiusura con zip nascosta sul davanti (tipo pantaloni) sottolineata da impuntura di circa 3 cm.

Tasche laterali oblique con impuntura "a piedino" e travette di sostegno.

Il dietro ha la cucitura centrale con "cannone" per facilitare il movimento.

N.5 passanti di 4 cm di altezza (adeguati al passaggio della [cintura unisex UO22](#)).

**Uniformi polizia municipale e provinciale Toscana****Gonna Invernale**

[Tessuto invernale T01 - Lana pettinata cordellino](#)

[Tessuto estivo T02 - Fresco lana](#)

La gonna estiva ha i passanti di 5 cm per essere utilizzata con il [cinturone unisex UO23](#).

Colore :

- polizia municipale [C06 - Blu notte](#).
- polizia provinciale [C08 - Grigio](#).

**UO05 - Camicia Manica Lunga****Camicia manica lunga maschile**

Linea dritta, sprone dietro che monta sul davanti, sottolineato da impuntura "a riva".

Spalline impunturate con asola e bottone sulle quali verrà inserita la guaina estraibile su cui sono composti i distintivi di grado.

Collo camicia con listino, abbottonatura a cannoncino largo cm. 3, impunturato con n.7 bottoni (compreso listino).

N. 2 [taschini](#) con pattina chiusa da bottone.

Maniche con polsi provvisti di doppio bottone.

In totale sono presenti n.15 bottoni del tipo [PL2401](#).

Uniforme Ordinaria (UO)

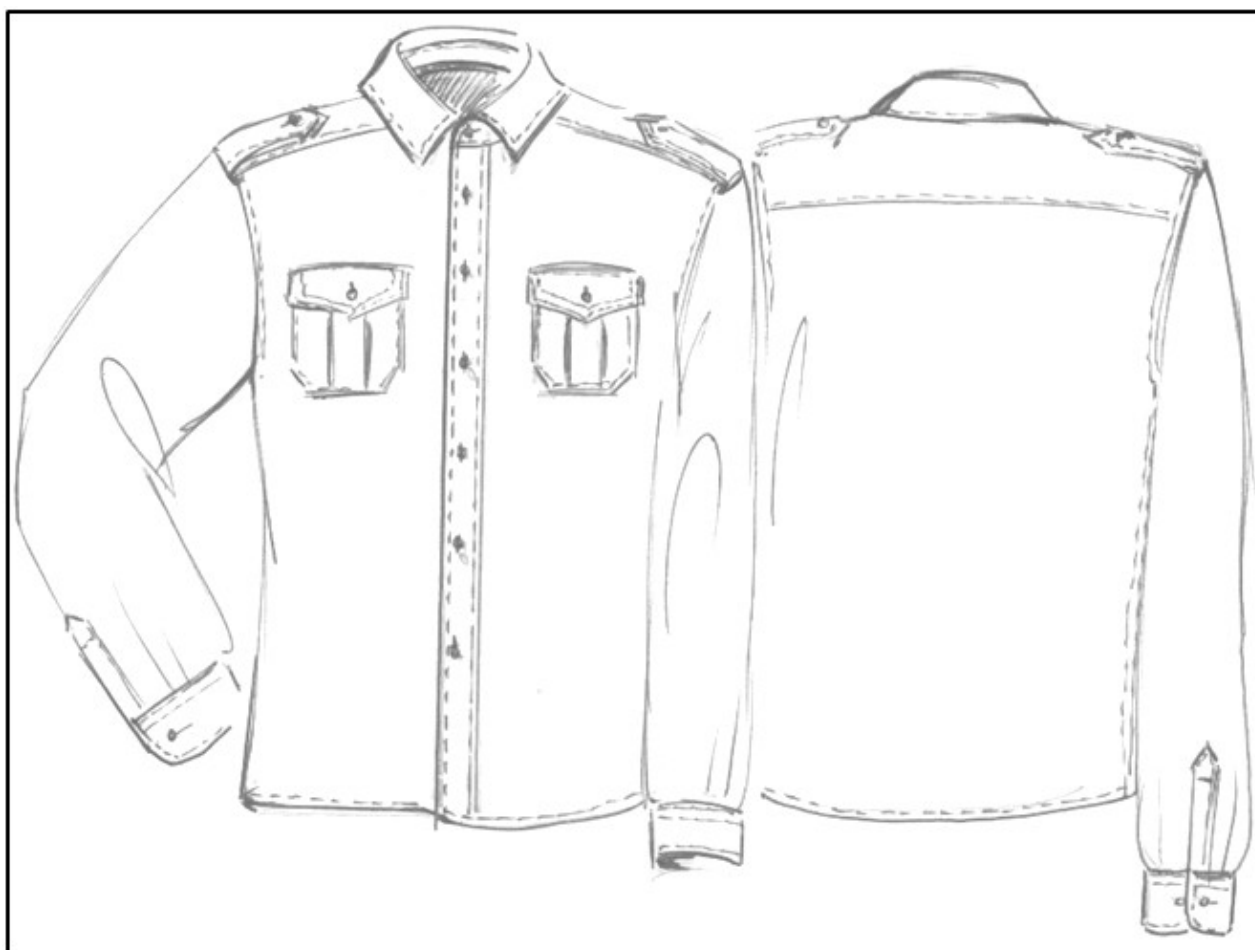

E' indossata senza giacca durante i servizi interni ed è integrata da [cravatta UO19](#), [fermacravatta UO20](#), alamari, gradi e placca di riconoscimento nelle posizioni indicate dalle frecce.

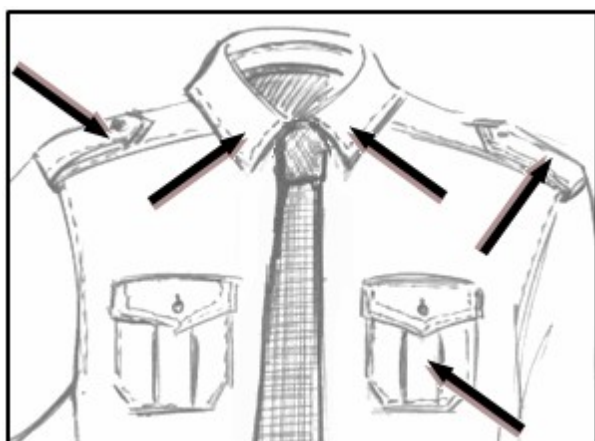

### **Camicia manica lunga femminile**

Le caratteristiche generali sono uguali alla camicia maschile.

Linea sagomata sulla vita, seno e fianchi con riprese davanti e dietro; stondata nel fondo.

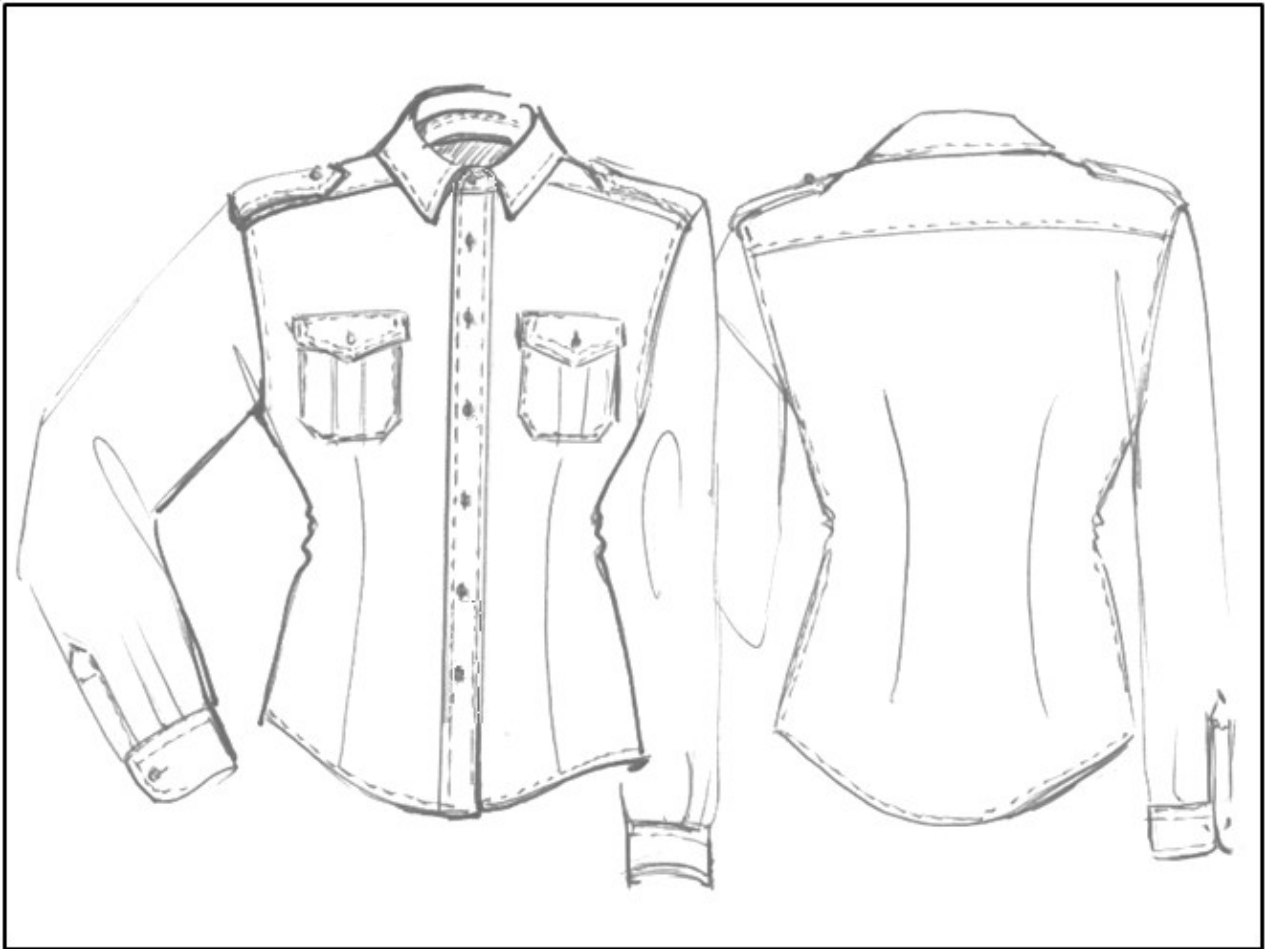
**Uniformi polizia municipale e provinciale Toscana**

E' indossata senza giacca durante i servizi interni ed è integrata da cravatta, fermacravatta, alamari, gradi e placca di riconoscimento nelle posizioni indicate dalle frecce.



Tessuto [T04 - Oxford](#)

Colore :

- polizia municipale [C07 - Celeste](#) con bottoni [blu notte C06](#).
- polizia provinciale [C09 - Grigio chiaro](#) con bottoni [grigio C08](#).



Uniforme Ordinaria (UO)

**UO05 - Taschino**

Taschino impunturato con pattina ed asola in verticale.

Dimensioni 12 x 15 cm.

Cannoncino centrale largo 3 cm.

Bottone.

Nel taschino sinistro deve essere presente un'apertura per alloggiare una penna.

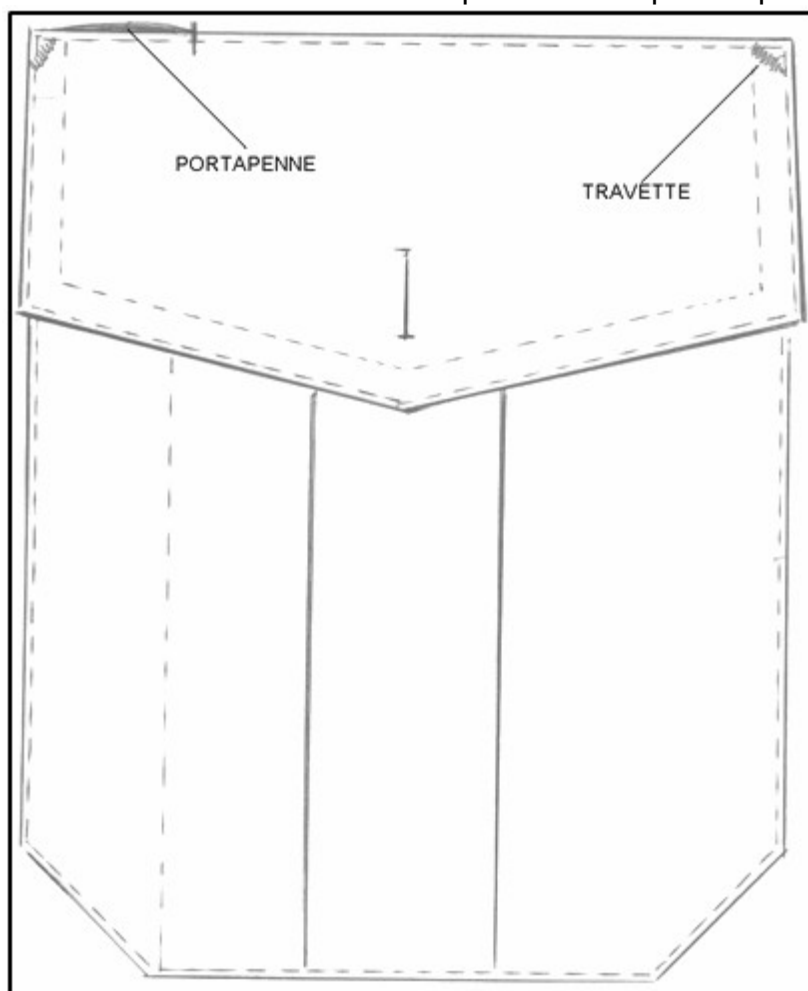
**UO06 - Camicia Manica Corta****Camicia maschile manica corta**

Linea dritta, sprone dietro che monta sul davanti, sottolineato da impuntura "a riva".

Spalline impunturate con asola e bottone sulle quali verrà inserita la guaina estraibile su cui sono composti i distintivi di grado.

Collo camicia con listino, abbottonatura a cannoncino largo 3 cm, impunturato con n.7 bottoni (compreso listino).

N. 2 [taschini](#) con pattina chiusa da bottone.

Nel taschino sinistro è presente un alloggiamento porta penne, verso l'apertura.

E' presente una [pattina a chiusura dello scollo](#).

Le maniche sono corte con risvolti alti 3 cm.

In totale sono presenti 12 bottoni [ME24](#).

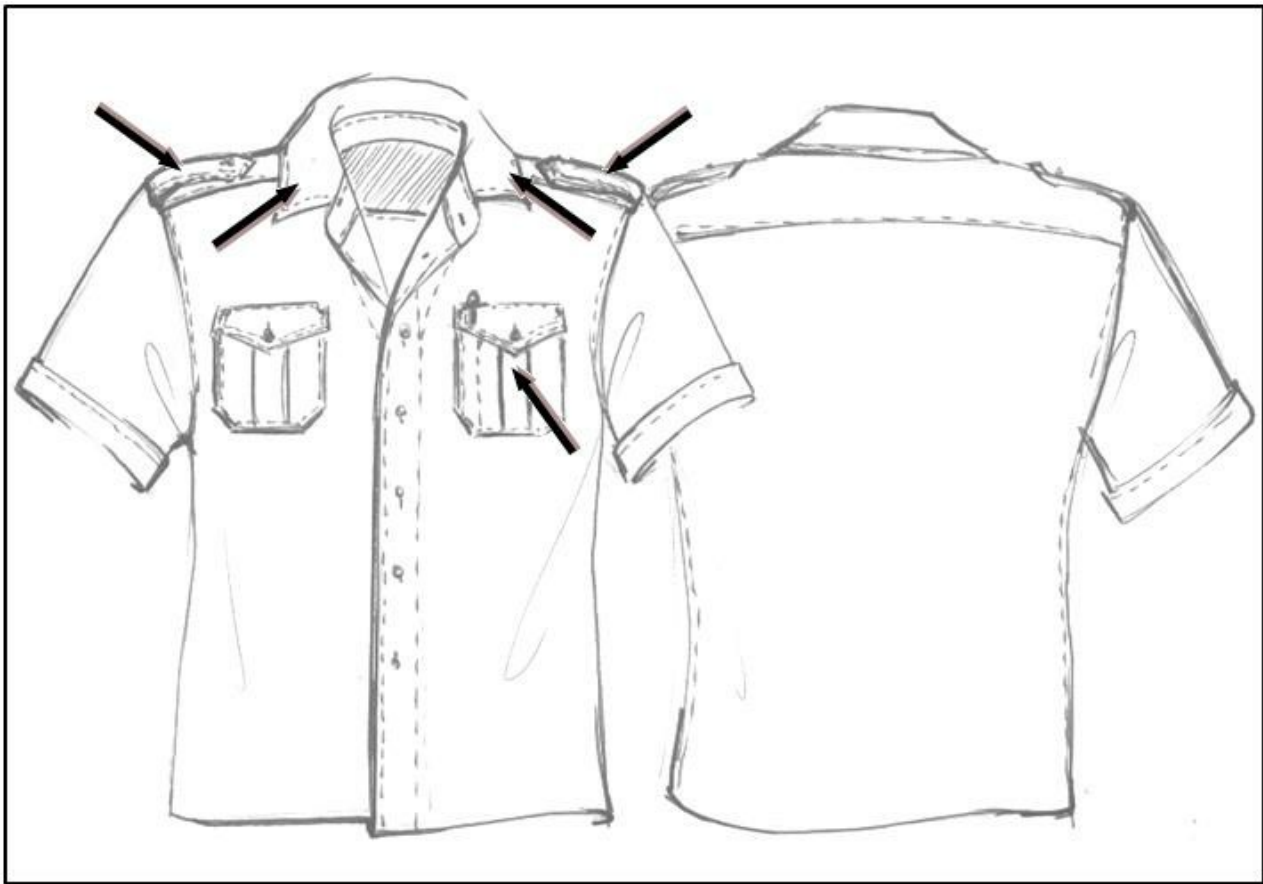
**Uniformi polizia municipale e provinciale Toscana**

E' integrata da alamari, gradi e placca di riconoscimento nelle posizioni indicate dalle frecce.

**Camicia femminile manica corta**

Le caratteristiche generali sono uguali alla camicia maschile.

E' presente una [pattina a chiusura scollo](#) che ha verso opposto a quella maschile.

Linea sagomata sulla vita ,seno e fianchi con riprese davanti e dietro; stondata nel fondo.

## Uniforme Ordinaria (UO)

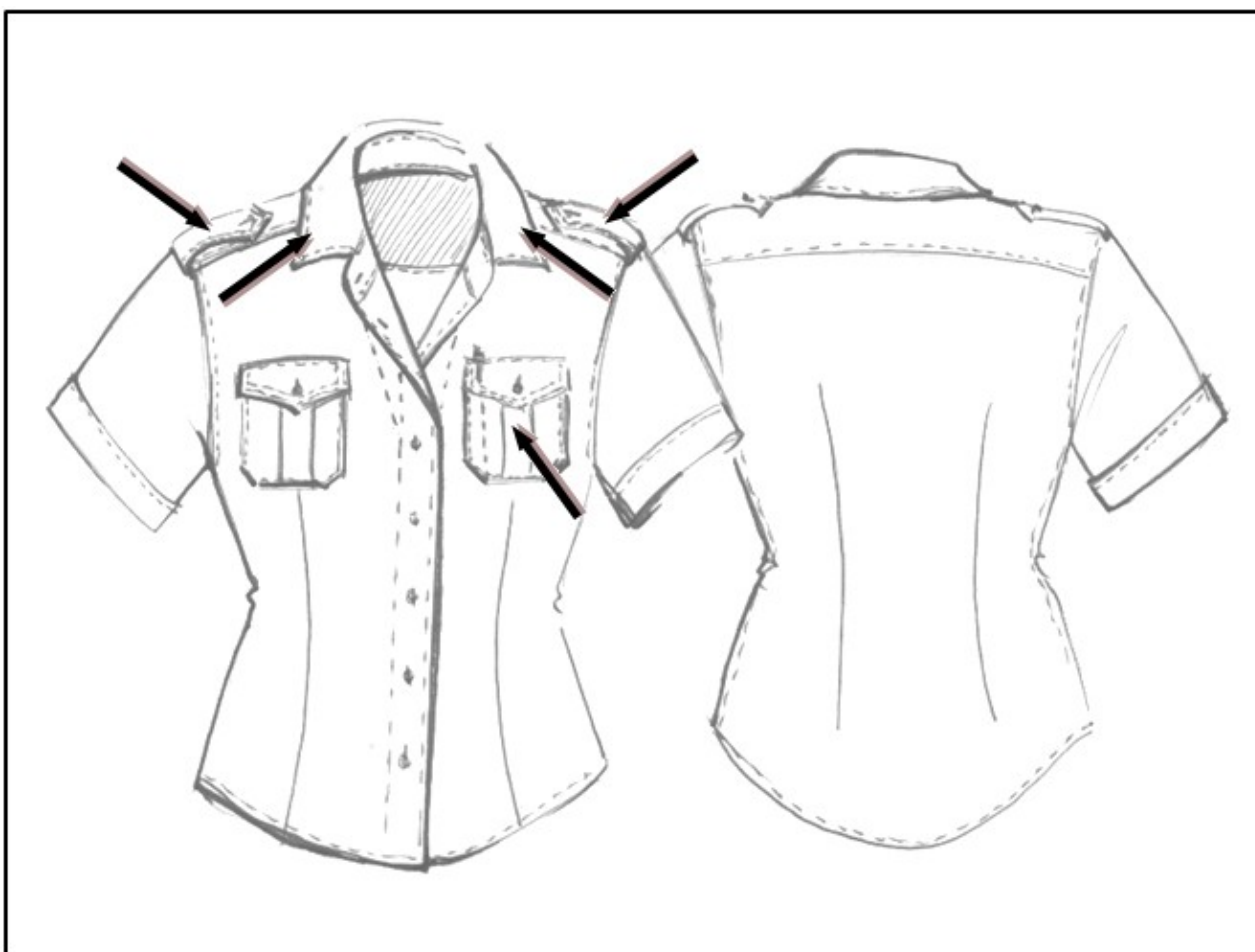

E' Integrata da alamari, gradi e placca di riconoscimento nelle posizioni indicate dalle frecce.

Tessuto [T04 - Oxford](#)

Colore :

- polizia municipale [C07 - Celeste.](#)
- polizia provinciale [C09 - Grigio chiaro.](#)

**Uniformi polizia municipale e provinciale Toscana****U006 - Pattina collo maschile**

La pattina è interna, sotto l'apertura, a chiusura dello scollo (vedi disegno).  
La pattina è fermata con bottone nascosto.

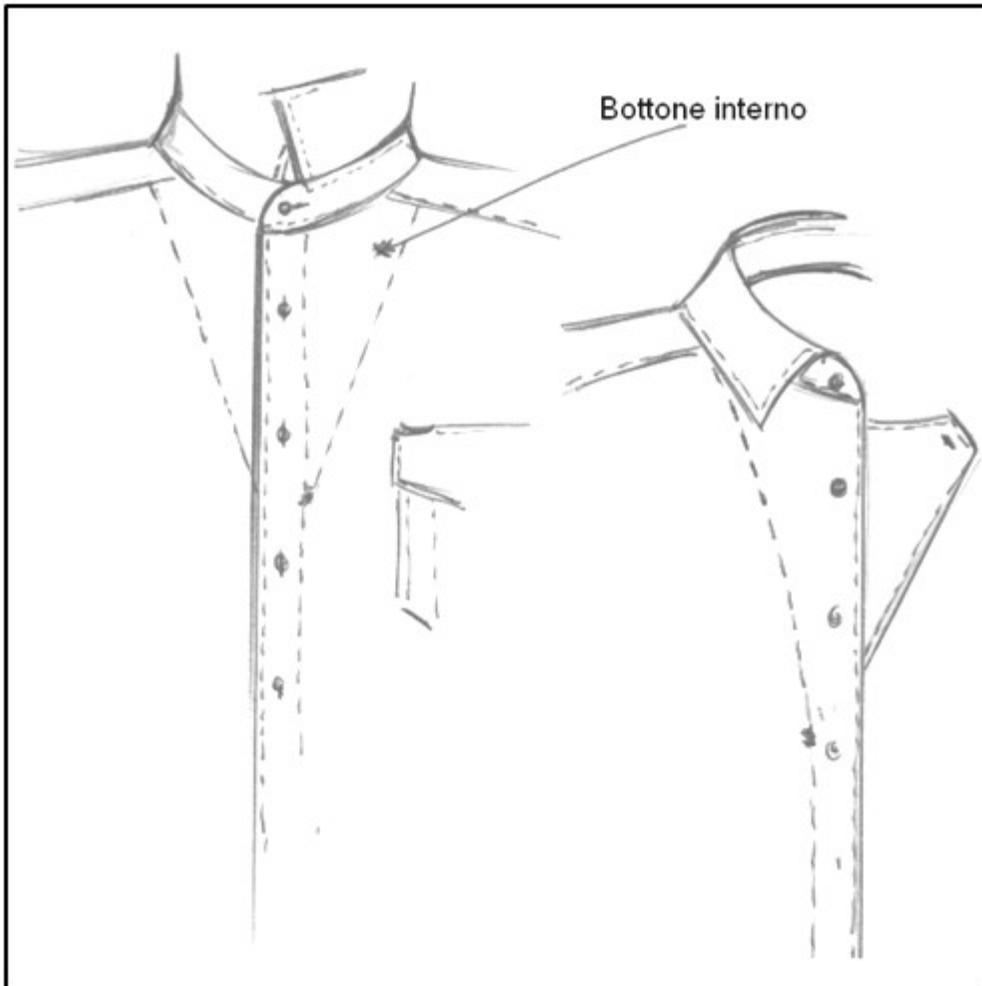

Uniforme Ordinaria (UO)

**UO06 - Pattina collo femminile**

La pattina è interna, sotto l'apertura, a chiusura dello scollo (vedi disegno).  
La pattina è fermata con bottone nascosto.

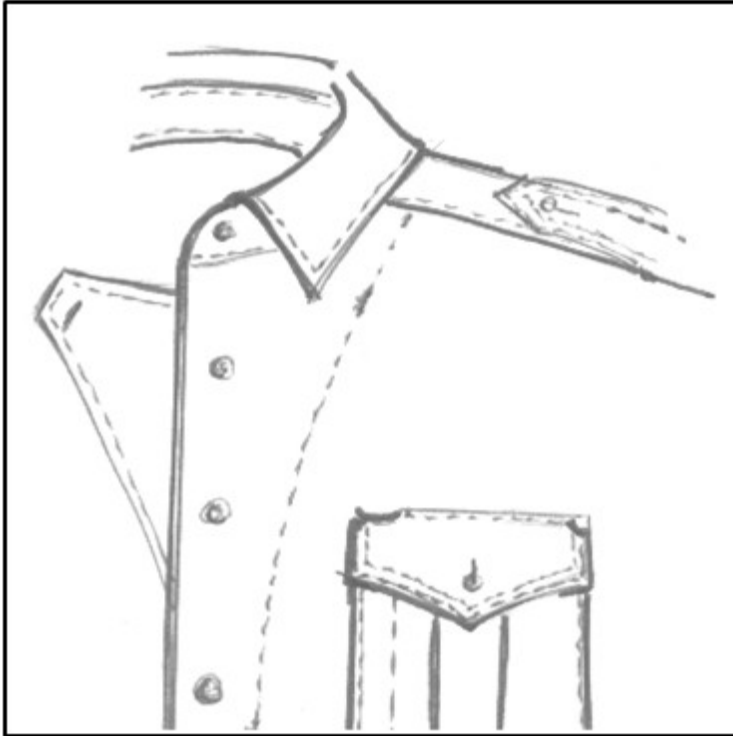
**UO07 - Camicia Manica Lunga Unisex**

Camicia a manica lunga, unisex, linea dritta, sprone dietro che monta sul davanti, sottolineato da impuntura "a riva".

Collo camicia con listino, abbottonatura a cannoncino largo 3 cm, impunturato con n.7 bottoni (compreso listino).

Maniche con polsi provvisti di doppio bottone.

In totale sono presenti 11 bottoni del tipo [PL1601](#).

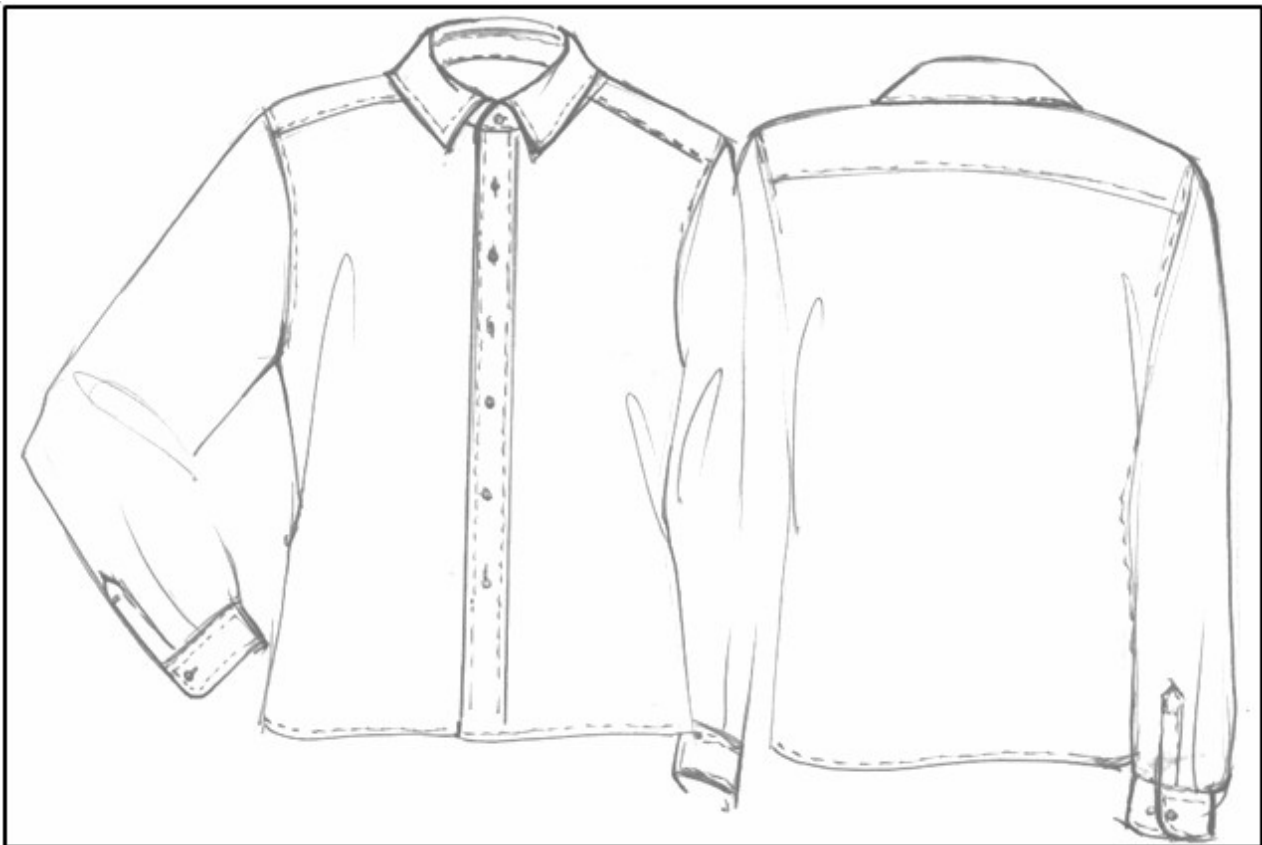
**Uniformi polizia municipale e provinciale Toscana**

Non è prevista applicazione di alamari, gradi e placca di riconoscimento in quanto la camicia è sempre indossata con la giacca.

Tessuto [T03 - "Fil à Fil"](#)

Colore :

- polizia municipale [C07 - Celeste](#).
- polizia provinciale [C09 - Grigio chiaro](#).

Bottoni di colore bianco.

**UO08 - Giaccone Impermeabile Unisex**

Giaccone realizzato con tessuto impermeabile e traspirante e dotato di imbottitura estraibile.

Chiusura con cerniera a doppio cursore (doppia battuta, antiacqua ed antivento), nascosta da una patta fermata con 6 bottoni a pressione.

Cintura a nastro, in vita, di altezza 4 cm, con fibbia ad aggancio rapido e passanti adeguati all'inserimento del [cinturone unisex UO23](#).

Manica a giro sceso con elasticatura nel fondo e laccino con bottone a pressione per la chiusura del polso.

Cappuccio rimovibile fermato con 3 bottoni a pressione (il cappuccio deve essere sufficientemente ampio per contenere il cappello).

Tasche con zip orizzontali, coperte da pattine lunghe circa 25 cm, fermate con un bottone a pressione.

Taschini con pattina, fermati con 2 bottoni a pressione. Taschino sinistro dotato di aggancio per placca.

Tasca interna.

## Uniforme Ordinaria (UO)

Spalline fermate con bottone a pressione.

Logotipo, su due righe, nella zona centrale del retro e, su una riga, sulla destra del davanti.

La giacca interna, a maniche lunghe, facente funzione di imbottitura, totalmente asportabile, fissata al giaccone mediante una zip, è dotata di due tasche chiuse con bottone a pressione.

Sia il giaccone, sia l'imbottitura estraibile, sono dotati di un'apertura per il passaggio della cinghia di attacco della fondina.

Tutte le cuciture, nella parte interna della giacca, sono impermeabilizzate, mediante termosaldatura, con nastro idoneo a garantire la perfetta aderenza e tenuta e tali caratteristiche devono essere mantenute anche dopo 5 lavaggi in acqua e 5 lavaggi a secco.

Tutti i bottoni sono del tipo [BP01](#).



Realizzato con tessuto [T06 accoppiato impermeabile e traspirante](#) e foderato con tessuto in fibra sintetica avente massa areica di circa 80 g/m<sup>2</sup>.

La giacca interna, isotermica, è trapuntata ed imbottita con ovatta in fibra sintetica ad elevata coibenza termica (CLO > 1,5).

Colore del tessuto e dei bottoni:

- polizia municipale [C06 - Blu notte](#).
- polizia provinciale [C08 - Grigio](#).

 **Uniformi polizia municipale e provinciale Toscana**

---

**UO09 - Impermeabile Lungo (alternativo al giaccone UO07)**

Impermeabile lungo unisex realizzato con tessuto impermeabile e traspirante e dotato di imbottitura estraibile.

Chiusura con cerniera a doppio cursore (doppia battuta, antiacqua ed antivento) coperta da una lista fermata con bottoni a pressione.

Cintura a nastro, in vita, di altezza 4 cm, con fibbia ad aggancio rapido e passanti adeguati all'inserimento del [cinturone unisex UO23](#).

Collo a listino (alto 10 cm al centro dietro) e mantellina fermata, sul dietro con un bottone a pressione.

Maniche raglan; spalline per l'applicazione dei distintivi e laccetti, al fondo per stringere il polso, con bottone a pressione.

Due tasche alte, chiuse con zip orizzontale, nascoste dalla mantellina.

Tasche oblique con pattina di altezza 6 cm e zip nascosta di 16 cm.

Fessure rinforzate, per il passaggio della cinghia di attacco della fondina, coperte con pattina di altezza 5 cm.

Tasca interna.

Dietro con cucitura centrale e spacco soprammesso fermato con un bottone a pressione.

La giacca interna, a maniche lunghe, facente funzione di imbottitura, totalmente asportabile è fissata al giaccone mediante una zip.

Logotipo, su una riga, sulla destra del davanti.

Tutte le cuciture nella parte interna del capo sono impermeabilizzate, mediante termosaldatura, con nastro idoneo a garantire la perfetta aderenza e tenuta e tali caratteristiche devono essere mantenute anche dopo 5 lavaggi in acqua e 5 lavaggi a secco.

Tutti i bottoni sono del tipo [BP01](#).



Uniforme Ordinaria (UO)



L'impermeabile è dotato di cappuccio rimovibile agganciato per mezzo di una zip. Il cappuccio deve essere sufficientemente ampio per contenere il cappello.

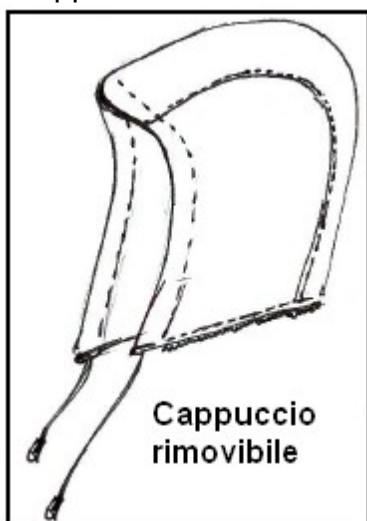

Realizzato con tessuto [T06 accoppiato impermeabile e traspirante](#) e foderato con tessuto in fibra sintetica avente massa areica di circa 80 g/m<sup>2</sup>.

La giacca interna, isotermica, è trapuntata ed imbottita con ovatta in fibra sintetica ad

 **Uniformi polizia municipale e provinciale Toscana**

---

elevata coibenza termica ( CLO >1,5 ).

Colore del tessuto e dei bottoni:

- polizia municipale [C06 - Blu notte](#).
- polizia provinciale [C08 - Grigio](#).

Con l'impermeabile lungo è ammessa l'utilizzazione del [casco unisex RA02](#).

**U011 - Impermeabile Estivo 3/4 Unisex**

Impermeabile estivo realizzato con tessuto impermeabile e traspirante.

Sfoderato, 3/4 unisex, monopetto, con cappuccio staccabile.

Abbottonatura centrale con 5 [bottoni a pressione tipo BP01](#).

Cintura in vita, a nastro, di altezza 4 cm con fibbia ad aggancio rapido e passanti adeguati all'inserimento del [cinturone unisex UO23](#).

Tasche a taglio ("pistagna") leggermente inclinate.

Carrè mantellina, davanti e dietro, con interno realizzato con tessuto a rete traspirante.

Collo tipo camicia, con "lunetta".

Dietro con cucitura centrale e spacco soprammesso.

Manica in due pezzi con laccetto al fondo provvisto di velcro per stringere il polso.

Spalline per l'applicazione dei distintivi, fermate con bottoni a pressione.

Logotipo, su una riga, sulla destra del davanti.

Uniforme Ordinaria (UO)



Cappuccio rimovibile fermato con 4 bottoni a pressione.  
Il cappuccio deve essere sufficientemente ampio per contenere il cappello.

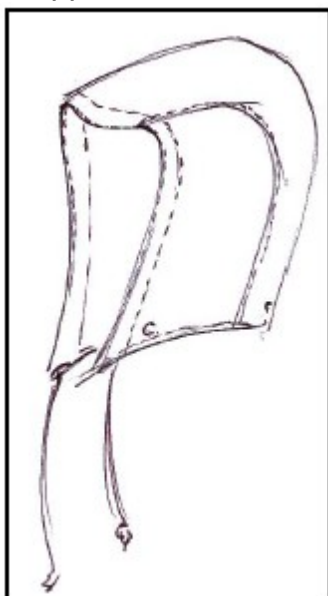

**Uniformi polizia municipale e provinciale Toscana**

Realizzato con tessuto [T06 accoppiato impermeabile e traspirante](#).

Colore del tessuto e dei bottoni:

- polizia municipale [C06 - Blu notte](#).
- polizia provinciale [C08 - Grigio](#).

**UO10 - Pantaloni Impermeabili**

Pantaloni impermeabili realizzati con tessuto impermeabile e traspirante e dotati di imbottitura interna estraibile.

Aperture per tasche sui fianchi fermate con bottone a pressione del tipo [BP01](#).

Apertura, nel centro davanti, con zip nascosta.

Cinturino di altezza 4 cm, dotato di elastico e coulisse.

Nel fondo apertura laterale chiusa con zip nascosta e velcro.

Tutte le cuciture nella parte interna del capo sono impermeabilizzate, mediante termosaldatura, con nastro idoneo a garantire la perfetta aderenza e tenuta e tali caratteristiche devono essere mantenute anche dopo 5 lavaggi in acqua e 5 lavaggi a secco.

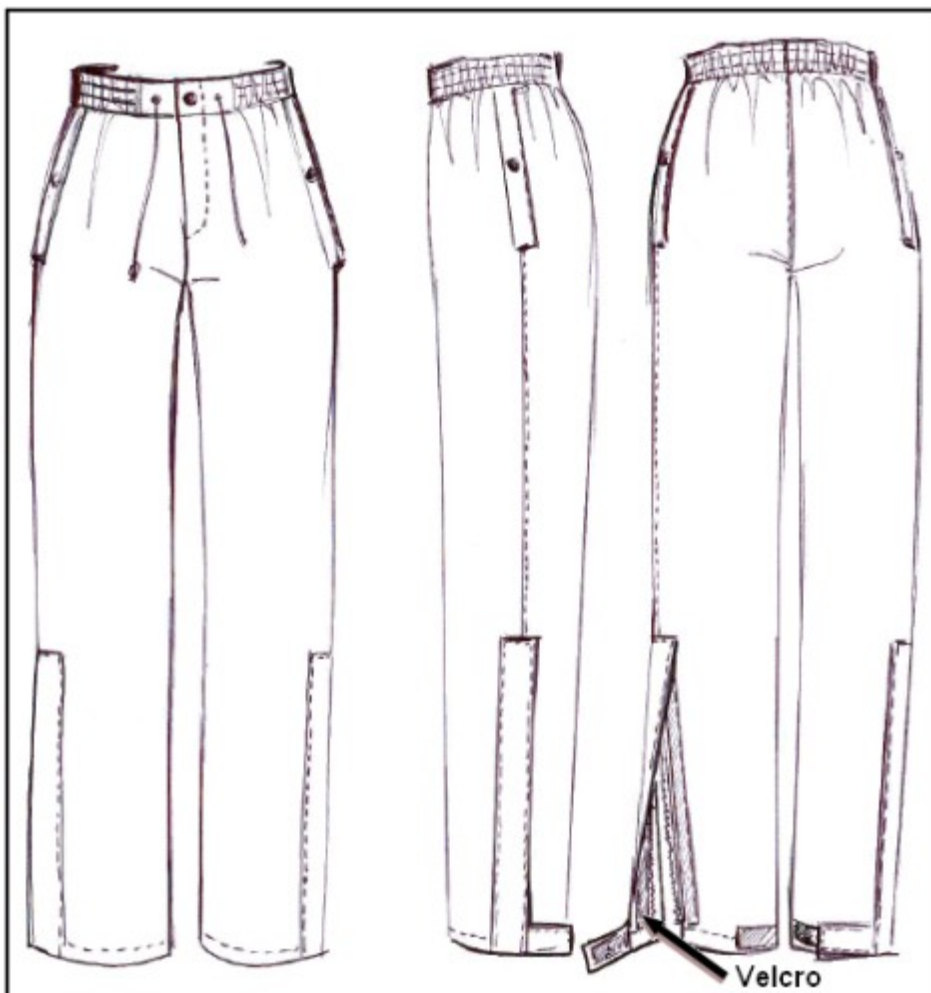

Realizzati con tessuto [T06 accoppiato impermeabile e traspirante](#) foderati con tessuto in poliammide avente massa areica di 60-70 g/m<sup>2</sup>.

I pantaloni interni, isotermici, sono trapuntati ed imbottiti con ovatta in fibra sintetica ad elevata coibenza termica ( CLO > 1,5 ).

Uniforme Ordinaria (UO)

Colore del tessuto e dei bottoni:

- polizia municipale [C06 - Blu notte](#).
- polizia provinciale [C08 - Grigio](#).

### UO12 - Mantella Impermeabile

Mantella impermeabile sfoderata.

Linea "poncho", con cappuccio e bottoni laterali a pressione.

Tasca anteriore, con chiusura a zip, utilizzata come custodia per l'indumento ripiegato.

Nella parte centrale anteriore, all'altezza della vita è presente una coulisse per bloccare in vita l'indumento.

Logotipo, su due righe, nella zona centrale del retro.

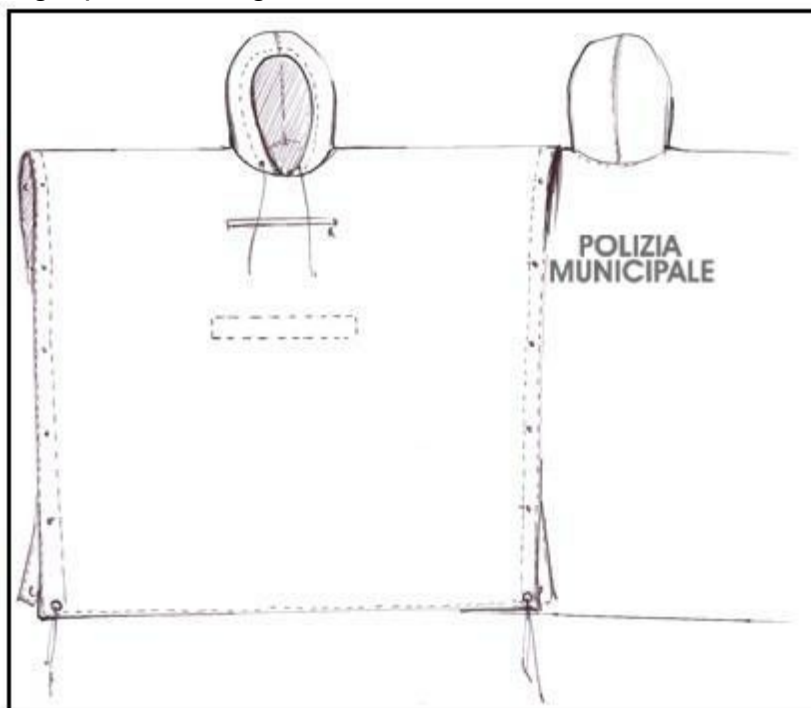

Realizzata in tessuto [T17 impermeabile](#).

Colore del tessuto e dei bottoni [giallo C05](#).

### UO13 - Gilet Unisex

Gilet unisex in tessuto a maglia rasata di pura lana vergine, pettinata, trattata irrestringibile. Realizzato con filato di titolo Nm 32/2 e finezza macchina rettilinea 12.

Scollatura profonda (per essere indossato, in caso di freddo intenso, sotto la giacca [UO01](#) senza risultare visibile).

Bordo di 2 cm al collo ed al giro manica.

Bordo di contenimento corpo in maglia a costa.

Uniformi polizia municipale e provinciale Toscana

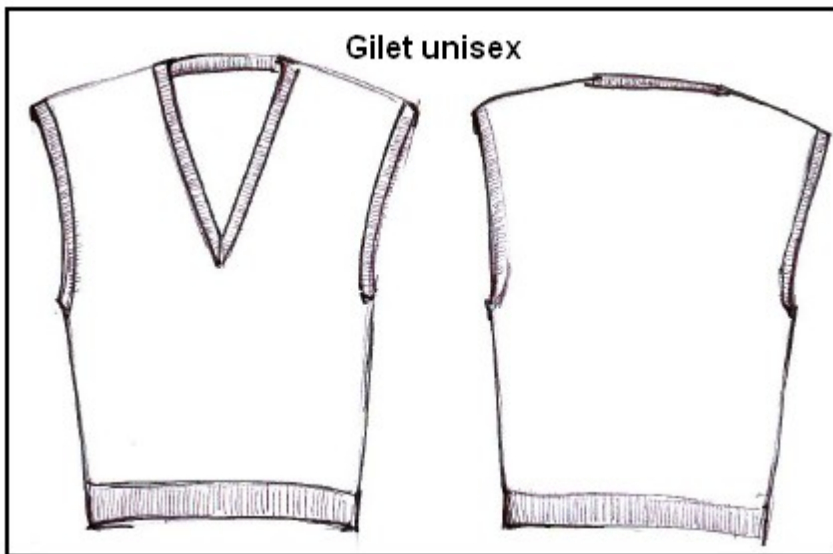

Manutenzione:

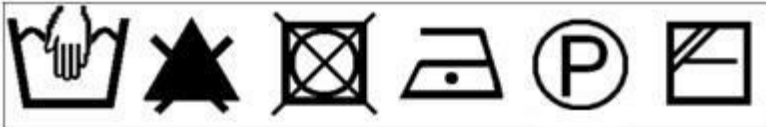

Colore :

- polizia municipale [C06 - Blu notte](#).
- polizia provinciale [C08 - Grigio](#).

#### UO14 - Maglione Unisex Scollo V

Maglione unisex con scollo a "V" da indossare in alternativa alla giacca con camicia e cravatta durante i servizi interni.

Realizzato in tessuto a maglia rasata di pura lana vergine, pettinata, trattata irrestingibile con filato di titolo Nm 28/2 e macchina rettilinea finezza 12.

Bordo dello scollo di altezza 2 cm.

Bordi di contenimento del corpo e dei polsi realizzati in maglia a costa.

Il maglione ha applicazioni realizzate con [tessuto impermeabile e traspirante 106](#) :

- salvagomiti di dimensioni 10 x 22 cm.
- salvaspalle di dimensioni 15 x 26 cm (il salvaspalla sinistro ha, nella parte anteriore, un passante per l'applicazione della placca)
- spalline fermate con 2 bottoni [ME24](#).
- taschino porta-matite, sulla manica sinistra, di dimensione 11 x 15 cm.

Sul lato destro del petto è presente un velcro di dimensioni 2 x 8 cm per l'applicazione del logotipo.

Uniforme Ordinaria (UO)



Manutenzione:

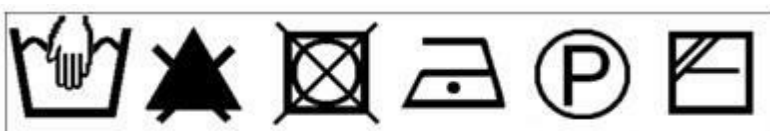

Colore :

- polizia municipale [C06 - Blu notte](#).
- polizia provinciale [C08 - Grigio](#).

### UO15 - Maglione Unisex Collo Lupetto

Maglione unisex con collo "a lupetto" in tessuto a maglia rasata di pura lana vergine, pettinata, trattata irstringibile.

Realizzato con filato di titolo Nm 32/2 e macchina rettilinea finezza 12.

Apribile al centro, davanti, per mezzo di una zip ricoperta.

Il maglione è foderato e dotato di membrana antivento e traspirante.

Applicazioni, realizzate con il tessuto [T06 impermeabile e traspirante](#), per:

- salvagomiti di dimensioni 10 x 22 cm.
- salvaspalle di dimensioni 15 x 26 cm (il salvaspalla sinistro ha, nella parte anteriore, un passante per l'applicazione della placca).
- spalline fermate con 2 [bottoni ME24](#)
- sulla manica sinistra taschino portamatite di dimensione 11 x 15 cm.

Sul lato destro del petto è presente un velcro di dimensioni 2 x 8 cm per l'applicazione del logotipo.

Uniformi polizia municipale e provinciale Toscana



Manutenzione:

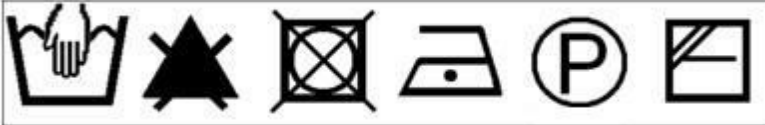

Colore :

- polizia municipale [C06 - Blu notte.](#)
- polizia provinciale [C08 - Grigio.](#)

**UO16 - Maglione Unisex Collo Lupetto in Pile**

In alternativa al maglione [UO15](#) può essere adottato un capo con caratteristiche analoghe realizzato in pile dotato di membrana antivento.

In questo caso il tessuto risulta costituito da tre strati:

- pile in poliestere all'esterno;
- strato funzionale impermeabile e traspirante;
- materiale di supporto in poliestere interno.

**UO17 - Berretto Maschile**

Berretto maschile di colore bianco.

Visiera, di spessore consistente, in nero lucido nella parte superiore ed in verde in quella inferiore.

Alzata ricurva verso l'alto al cui centro, davanti, è applicato il simbolo della polizia municipale e provinciale.

Nella parte verticale, rigida, è inserita una fascia di colore blu tipo millerighe per il ruolo agenti e damascata per i rimanenti ruoli.

Il soggolo varia a seconda del grado ed è fermato da n.2 bottoni del tipo [ME24](#).



Uniforme Ordinaria (UO)

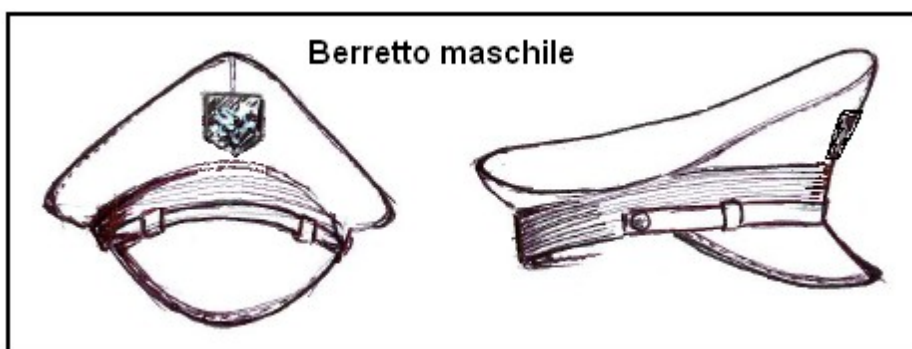

Il berretto è realizzato con il tessuto:

[T01 - Lana pettinata cordellino](#) per la versione invernale;

[T02 - Fresco lana](#) per la versione estiva.

Al berretto si può applicare la [foderina copricalotta gialla retroriflettente AV02](#).

Il berretto è corredato da foderine di ricambio in tessuto elasticizzato.

### UO18 - Copricapo Femminile

Copricapo femminile di forma tronco conica di colore bianco con falda, di altro colore, ripiegata verso l'alto nelle parti laterali.

Al centro, davanti, è applicato il simbolo della polizia municipale e provinciale.

Nella parte posteriore, al centro, è applicato un bottone del tipo [ME24](#).

Nella parte verticale è inserita una fascia di colore blu tipo millerighe per il ruolo agenti e damascata per i rimanenti ruoli.

Alla base della capina è applicato un nastro tipo gros-grain, alto 2,5 cm, dello stesso colore della falda laterale, fermato al centro con un nodo piatto. I due lembi liberi del nastro misurano 8 cm.

Il soggolo varia a seconda del grado.

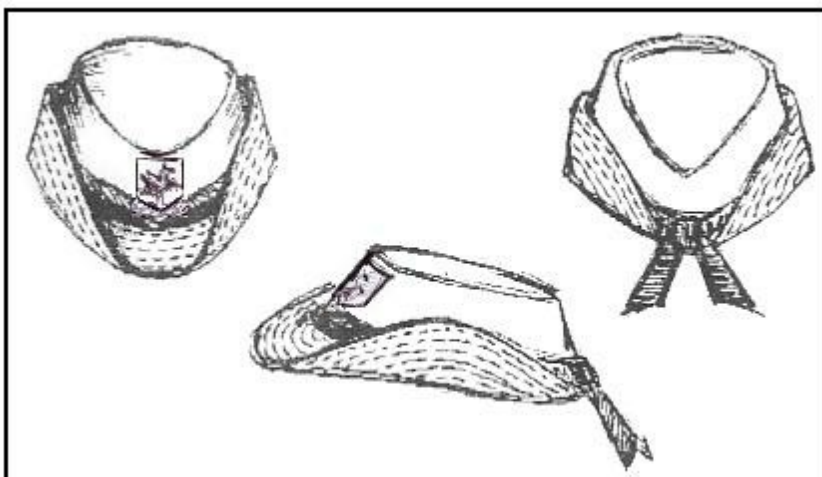

Il berretto è realizzato con tessuto:

[T01 - Lana pettinata cordellino](#) per la versione invernale

[T02 - Fresco lana](#) per la versione estiva.

Colore della falda laterale:

- polizia municipale [C06 - Blu notte](#).
- polizia provinciale [C08 - Grigio](#).

---

**Uniformi polizia municipale e provinciale Toscana**

---

**UO19 - Cravatta**

Cravatta unisex in tessuto tipo "shantung" in tinta unita.  
La cravatta è priva di fregi o disegni.  
La larghezza, nel punto di massima dimensione, è di 8 cm.

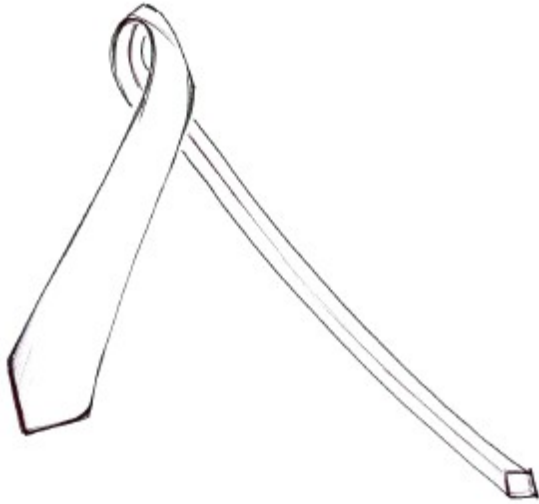

Colore :

- polizia municipale [C06 - Blu notte](#).
- polizia provinciale [C08 - Grigio](#).

**UO20 - Fermacravatta**

Fermacravatta di metallo, color argento, con pegaso al centro.

**UO21 - Guanti**

Guanti unisex, corti, in pelle di colore nero.



Uniforme Ordinaria (UO)

**UO22 - Cintura Unisex**

Cintura unisex, in pelle o poliammidel ad alta tenacità (esempio Cordura®) di altezza 3,5 cm.

Fibbia quadrata di 4 cm di lato, realizzata in metallo colore argento, recante il simbolo della polizia municipale e provinciale inscritto in un ipotetico quadrato di 3,5 cm di lato.



Colore :

- polizia municipale : nero.
- polizia provinciale : nero.

**UO23 - Cinturone Unisex**

Cinturone unisex, in pelle o poliammide ad alta tenacità (esempio Cordura®) di altezza 4,5 cm.

Fibbia rettangolare, di dimensioni 5 x 6,5 cm, in metallo color argento recante il simbolo della polizia municipale e provinciale inscritto in un quadrato ipotetico di 4 cm di lato. E' dotato di tracolla, con attacco a tre punti, in pelle.



Colore :

- polizia municipale : bianco.
- polizia provinciale : nero.

Al cinturone sono assicurati [fondina, portacaricatore portamanette UO24](#).

**UO24 - Buffetterie**

Buffetterie costituite da fondina, portacaricatore e portamanette in pelle o in termoplastica preformata o in poliammide ad elevata tenacità con foggia adeguata per contenere le singole dotazioni.

La fondina deve essere dotata di un adeguato bottone di sgancio e blocco di sicurezza antiscippo ed il grilletto deve essere coperto.

**Uniformi polizia municipale e provinciale Toscana**

Colore :

- polizia municipale : bianco.
- polizia provinciale : nero.

**U025 - Borsello**

Borsello unisex realizzato in pelle bianca.

Dimensioni:

- altezza minima 25 cm; altezza massima 30 cm;
- larghezza minima 15 cm; larghezza massima 20 cm.

Mantice laterale.

Cinghia per tracolla rimovibile dal borsello.

Sul retro sono presenti due passanti di 5 cm di altezza (adeguati per l'eventuale passaggio del [cinturone unisex U023](#)).

Tasca a vista sul retro.

Fermagli di chiusura in metallo colore argento.

Sulla tasca anteriore è impresso il simbolo della polizia municipale e provinciale inscritto in un ipotetico quadrato avente lato di 5 cm.

Uniforme Ordinaria (UO)

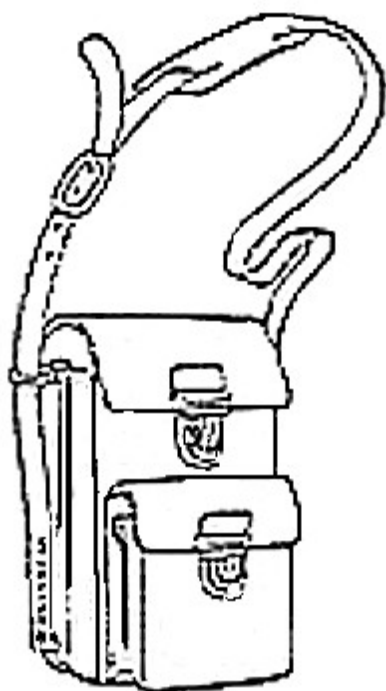

Il borsello può essere portato a tracolla o agganciato al [cinturone unisex UO23](#).

#### **UO26 - Portadocumenti**

Le amministrazioni possono dotarsi di un portadocumenti, mappe e portamatite. Il portadocumenti è un contenitore, coordinato con la buffetteria, di dimensioni ridotte rispetto al [borsello UO25](#), dotato di maggior mimetismo, provvisto di tracolla e di aggancio al [cinturone unisex UO23](#) (normale utilizzazione).

#### **UO27 - Zaino**

Zaino di tipo "tattico".

Dimensioni orientative 35x50x15 cm corrispondenti a circa 25 Litri di capienza.

Realizzato in poliammide ad alta tenacità, antistrappo ed impermeabile.

Colore [verde militare C04](#).

#### **UO28 - Calze Maschili**

##### **Calza lunga invernale**

Calze lunghe, misto lana (70% lana, 30% poliammide) a costine 7/3, rimagliate a mano e con tallone alto rinforzato.

##### **Calza lunga estiva in cotone**

Calze lunghe, puro cotone a costine 7/3, rimagliate a mano e con tallone alto rinforzato.

[Colore C06](#) - Blu notte per polizia municipale

[Colore C08](#) - Grigio per polizia provinciale

[Colore C10](#) - Nero per Uniforme di gala

**Uniformi polizia municipale e provinciale Toscana**

**UO29 - Calze Femminili**

Calze femminili collant, di colore neutro, trasparenti.

Sono previste le versioni:

- estiva da 20 den;
- invernale da 40 den.

**U0 - Calzature**

Le calzature devono garantire comfort: massima traspirabilità ed impermeabilità, antistaticità e capacità ammortizzante degli urti.

Le singole amministrazioni possono richiedere la marcatura CE, e la conformità alle norme:

- [UNI EN 344](#) (intesa come calzatura da lavoro);
- [UNI EN 20347](#) (intesa come calzatura per uso professionale);

**UO30 - Scarpe Unisex**

Scarpe unisex, in pelle nera, chiuse con stringhe.

Versione invernale dotata di membrana impermeabile e traspirante con suola in gomma con scolpitura.

Versione estiva con suola in gomma o in cuoio:

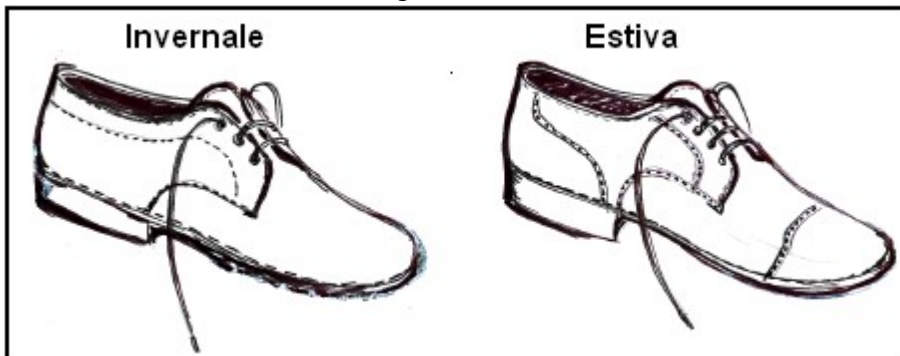

**UO31 - Scarpe Femminili**

Scarpe femminili, in pelle colore nero, suola in gomma antiscivolo.

Tacco altezza massima 3 cm.

Versione Invernale, accollata, dotata di membrana impermeabile e traspirante e suola in gomma:

Versione estiva, décolleté, con suola in gomma o in cuoio:

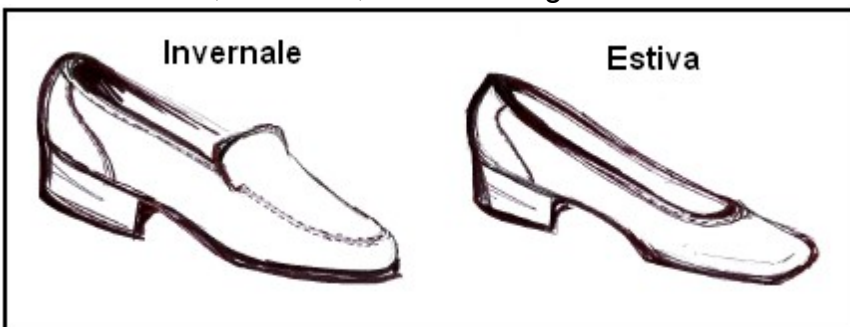

Per l'[uniforme di rappresentanza](#) e di [gala](#) è consentita l'utilizzazione di una versione con tacco anche superiore a 3 cm.

Uniforme Ordinaria (UO) **U032 - Stivaletti Unisex**

Stivaletti provvisti di elasticatura laterale eventualmente dotate di cerniere.  
In alternativa scarponcino "polacco" unisex altezza 15 cm allacciato tramite anelli passa laccio.

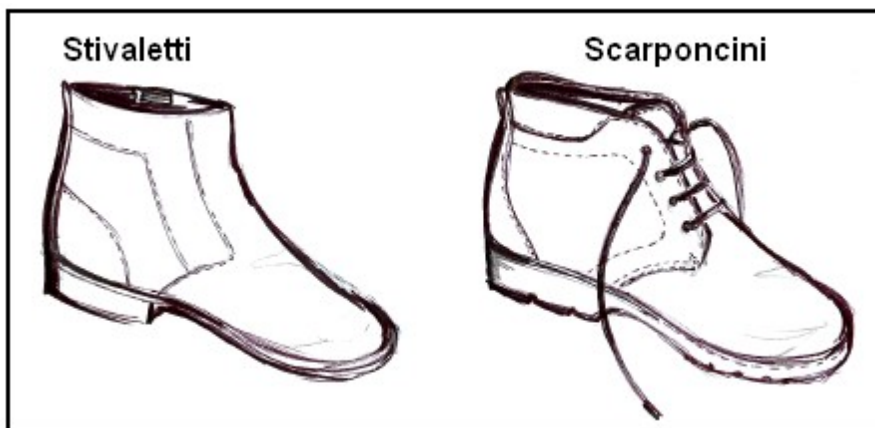

Tomaia in pelle nero pieno fiore.  
Trattato idrorepellente e foderato con membrana impermeabile e traspirante.  
Suola in gomma antistatica, antiscivolo e antiolio con tacco ammortizzante.

**U033 - Stivali Unisex**

Stivale a mezza gamba realizzati in gomma di caucciù.  
Fodera interna in materiale sintetico.  
Suola con forte scolpitura, autopulente, antiscivolo con eventuale orientamento del disegno contrapposto tra suola e tacco.

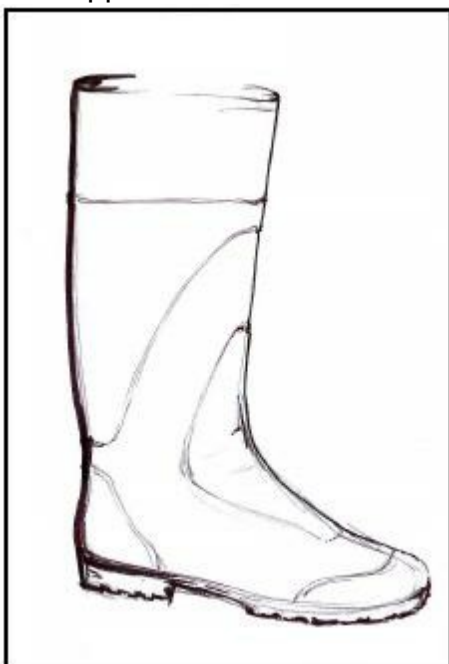

La versione invernale è dotata di membrana in neoprene ad alta densità per aumentare la coibenza termica.  
Colore:

**Uniformi polizia municipale e provinciale Toscana**

- nero per la polizia municipale.
- [verde militare C04](#) per la polizia provinciale.

**U034 - Scarpe Trekking**

Scarpe da Trekking, unisex.

Rivestimento interno con membrana traspirante, imbottitura auto modellante, plantare rimovibile.

Suola in gomma fortemente scolpita antiscivolo ed autopulente.



Pedula in pelle, tomaia in nubuk idrorepellente.

Le singole amministrazioni possono adottare scarpe estive più leggere con porzioni di tomaia realizzata in poliammide ad alta tenacità.

Colore :

- polizia provinciale [C08 - Grigio](#).

**U035 - Stivale a coscia**

Stivale tutta coscia realizzati in gomma di caucciù con membrana termica in neoprene ad alta densità.

Cuciture termosaldate.

Suola rinforzata in acciaio.

Suola con forte scolpitura, autopulente, antiscivolo con eventuale orientamento del disegno contrapposto tra suola e tacco.

Attacco regolabile con velcro per agganciarlo alla cintura



Uniforme Ordinaria (UO)

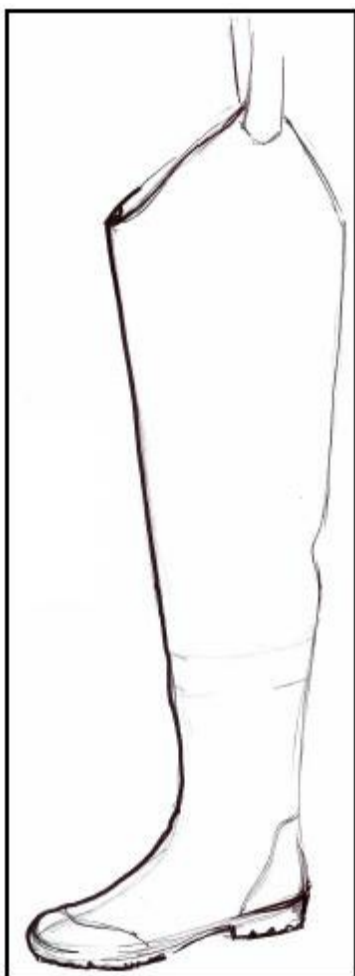

Colore:

- polizia provinciale [verde militare C04](#).

### 3 Servizio Automontato (AM)

Uniforme per reparti che espletano, in maniera continuativa, il servizio automontato.

Oltre ai capi previsti per l'[uniforme ordinaria](#):

[AM01](#) - Pantaloni elasticizzati

[AM02](#) - Giaccone impermeabile unisex

[AM03](#) - Polo

[AM04](#) - Maglione collo alto unisex

[AM05](#) - Maglione collo alto in pile

[AM06](#) - Giubbotto estivo

[AM07](#) - Stivali

**Uniformi polizia municipale e provinciale Toscana****AM01 - Pantaloni Elasticizzati**

Pantaloni elasticizzati, aderenti dal ginocchio alla caviglia, con entrogamba rinforzato. Taglio classico alla "cavallerizza", sagomatura sui fianchi, lunghezza fino alle caviglie, finiti con fettuccia di cotone sul fondo di lunghezza adeguata per l'allacciatura. Sul fondo è presente uno spacchetto di circa cm 10 chiuso con velcro.

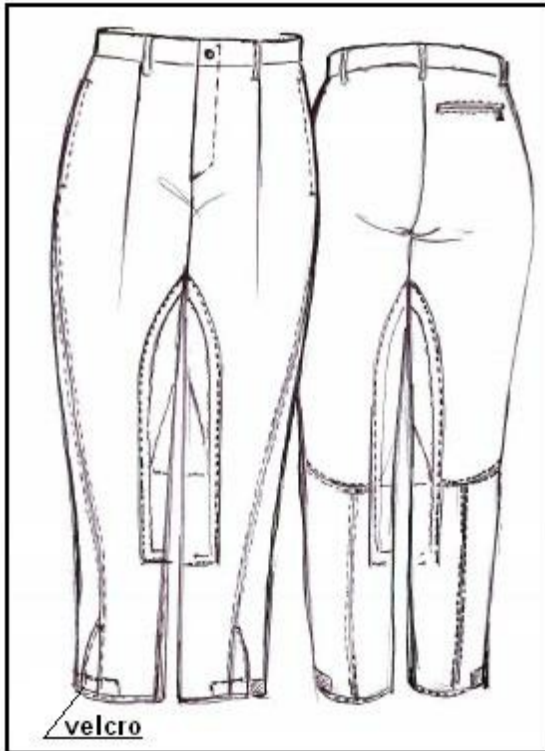

Il pantalone deve essere indossato con gli [stivali AM07](#).

Realizzato con:

- tessuto [T07 elasticizzato per la versione invernale](#);
- tessuto [T08 elasticizzato per la versione estiva](#).

Colore :

- polizia municipale [C06 - Blu notte](#)
- polizia provinciale [C08 - Grigio](#)

**AM02 - Giaccone Impermeabile Unisex**

Giaccone realizzato con tessuto impermeabile e traspirante e dotato di imbottitura estraibile.

Chiusura con cerniera a doppio cursore (doppia battuta, antiacqua ed antivento), nascosta da una patta fermata con 6 bottoni a pressione.

Cintura a nastro, in vita, di altezza 4 cm, con fibbia ad aggancio rapido e passanti adeguati all'inserimento del [cinturone unisex UO23](#).

Manica a giro sceso con elasticatura nel fondo e laccino con bottone a pressione per la chiusura del polso.

Cappuccio rimovibile fermato con 3 bottoni a pressione (il cappuccio deve essere sufficientemente ampio per contenere il cappello).

Tasche con zip orizzontali, coperte da pattine lunghe circa 25 cm, fermate con un bottone a

Servizio Automontato (AM)

pressione.

Taschini con pattina, fermati con 2 bottoni a pressione. Taschino sinistro dotato di aggancio per placca.

Tasca interna.

Spalline fermate con bottone a pressione.

Logotipo, su due righe, nella zona centrale del retro e, su una riga, sulla destra del davanti.

La giacca interna, a maniche lunghe, facente funzione di imbottitura, totalmente asportabile, fissata al giaccone mediante una zip, è dotata di due tasche chiuse con bottone a pressione.

Sia il giaccone, sia l'imbottitura estraibile, sono dotati di un'apertura per il passaggio della cinghia di attacco della fondina.

Tutte le cuciture, nella parte interna della giacca, sono impermeabilizzate, mediante termosaldatura, con nastro idoneo a garantire la perfetta aderenza e tenuta e tali caratteristiche devono essere mantenute anche dopo 5 lavaggi in acqua e 5 lavaggi a secco.

Tutti i bottoni sono del tipo [BP01](#).



Realizzato con tessuto [T06 accoppiato impermeabile e traspirante](#) e foderato con tessuto in fibra sintetica avente massa areica di circa 80 g/m<sup>2</sup>.

La giacca interna, isotermica, è trapuntata ed imbottita con ovatta in fibra sintetica ad

**Uniformi polizia municipale e provinciale Toscana**

elevata coibenza termica (CLO > 1,5).

Colore del tessuto e dei bottoni:

- polizia municipale [C06 - Blu notte](#).
- polizia provinciale [C08 - Grigio](#).

**AM03 - Polo**

Maglia polo in cotone realizzata con intreccio Piquet (nido d'ape) per corpo e maniche e costina per colletto e bordo manica.

Scollo chiuso con n.2 bottoni del tipo [PL1601](#).

Dotata, a sinistra sul davanti, di un velcro di dimensioni idonee per applicare il grado.

Logotipo, su due righe, nella zona centrale del retro e, su una riga, sulla destra del davanti.



Realizzata in [tessuto T09](#).

Colore:

- polizia municipale [C07 - Celeste](#).
- polizia provinciale [C09 - Grigio chiaro](#).

Servizio Automontato (AM) **AM04 - Maglione Collo Alto Unisex**

Maglione in tessuto a costa inglese di pura lana vergine, pettinata, trattata irrestringibile a collo alto (lunghezza totale 15 cm).

Realizzato con filati Nm 48/2 con finezza macchina 10.

Bordi e fondo del corpo in maglia a costa.

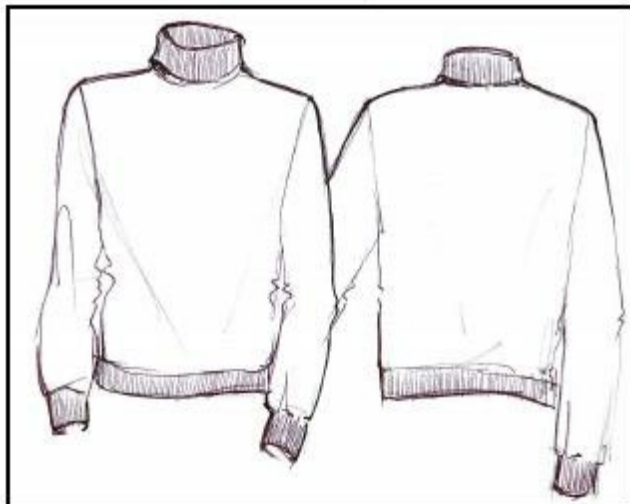

Colore :

- polizia municipale [C06 - Blu notte](#).
- polizia provinciale [C08 - Grigio](#).

**AM05 - Maglione Collo Alto Unisex in Pile**

In alternativa al [maglione a collo alto AM04](#), le singole amministrazioni possono dotarsi di analogo indumento realizzato in tessuto a maglia pile in poliestere, anti-vento a tre strati, avente peso di 300 g/m<sup>2</sup> circa.

**AM06 - Giubbotto Estivo**

Giubbotto estivo tipo "bomber".

Abbottonatura a cerniera nascosta, bordatura elastica a filza alta 4 cm al corpo ed ai polsi. Spalline fermate da bottoni a pressione [BP01](#).

Tasche a taglio (tipo "pistagna"), oblique nella parte inferiore e con pattina nella parte superiore.

Taschino porta penne sulla manica sinistra.

Logotipo, su due righe, nella zona centrale del retro e, su una riga, sulla destra del davanti.

Il capo può essere dotato di manicotti retroriflettenti, estraibili dalle maniche, tramite cerniera.

**Uniformi polizia municipale e provinciale Toscana**

Realizzato in tessuto [T06 Impermeabile e traspirante](#).

Foderato con tessuto traforato a maglia in catena, 100% Poliestere, peso 80-90 g/m<sup>2</sup>.

Colore :

- polizia municipale [C06 - Blu notte](#).
- polizia provinciale [C08 - Grigio](#).

**AM07 - Stivali**

Stivali in pelle nera, con cerniera laterale.

Dotati di membrana impermeabile e traspirante.

Profilo retroriflettente trasversale, sul lato esterno, alto almeno cm 2 e tale da assicurare una superficie retroriflettente di almeno 0,02 m<sup>2</sup>.

La calzatura deve avere la marcatura CE e deve essere dotata di certificato di conformità alle norme [UNI EN 344 ed UNI EN ISO 20347](#).

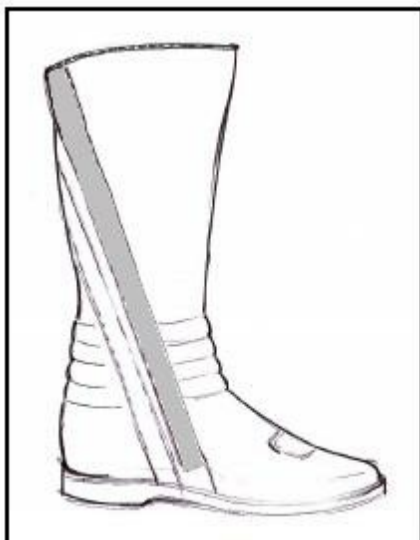

Coibentati, mediante fodera termica, nella versione invernale.



## 4 Servizio Motomontato (MM)

Uniforme per reparti che espletano, in maniera continuativa, il servizio motomontato.

Oltre ai capi previsti per l'[uniforme ordinaria](#):

[MM01](#) - Pantaloni elasticizzati

[MM02](#) - Giaccone impermeabile unisex

[MM03](#) - Polo

[MM04](#) - Maglione collo alto unisex

[MM05](#) - Maglione collo alto unisex in pile

[MM06](#) - Giubbotto estivo

[MM07](#) - Stivali

[MM08](#) - Casco

[MM09](#) - Berretto "base-ball"

[MM10](#) - Guanti da motociclista

[MM11](#) - Occhiali da sole

### MM01 - Pantaloni Elasticizzati

Pantaloni elasticizzati, aderenti dal ginocchio alla caviglia, con entrogamba rinforzato.

Taglio classico alla "cavallerizza", sagomatura sui fianchi, lunghezza fino alle caviglie, finiti con fettuccia di cotone sul fondo di lunghezza adeguata per l'allacciatura.

Sul fondo è presente uno spacchetto di circa cm 10 chiuso con velcro.

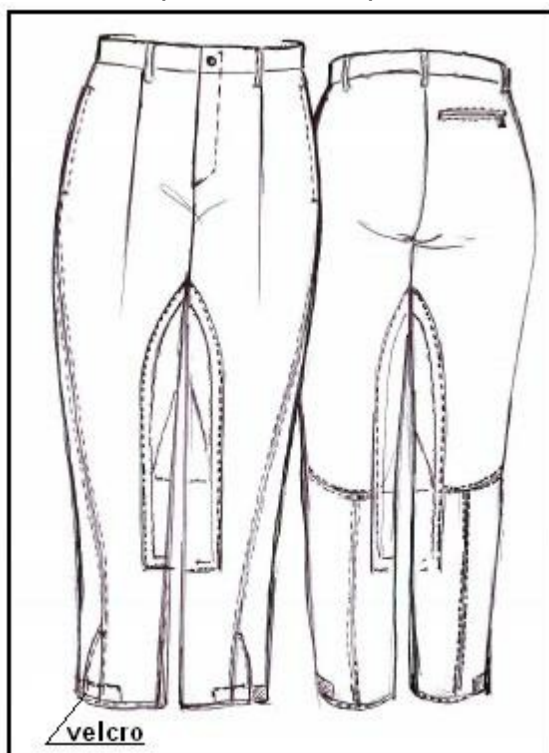

Le singole amministrazioni possono prevedere la presenza di speciali tasche atte ad accogliere imbottiture rimovibili.

Il pantalone deve essere indossato con gli [stivali MM07](#).

Realizzato con:

- tessuto [T07 elasticizzato per la versione invernale](#);

**Uniformi polizia municipale e provinciale Toscana**

- tessuto [T08 elasticizzato per la versione estiva](#).

Colore :

- polizia municipale [C06 - Blu notte](#)
- polizia provinciale [C08 - Grigio](#)

**MM02 - Giaccone Impermeabile Unisex**

Giaccone impermeabile unisex da motociclista, realizzato con tessuto ad alta tenacità e resistenza ad usura.

Internamente foderato con intercapedine in membrana impermeabile traspirante e con imbottitura realizzata con fibra ad alta coibenza termica.

Tasche per protezioni estraibili (conformi alla norma UNI EN 1621) nella schiena, nelle spalle e nei gomiti.

Tutte le cuciture nella parte interna della giacca sono impermeabilizzate, mediante termosaldatura, con nastro idoneo a garantire la perfetta aderenza e tenuta e tali caratteristiche devono essere mantenute anche dopo 5 lavaggi in acqua e 5 lavaggi a secco.

Logotipo, su due righe, nella zona centrale del retro e, su una riga, sulla destra del davanti realizzato in caratteri di colore grigio chiaro su fondo retroriflettente bianco.



Certificazioni del capo:

- [UNI EN 340 - UNI EN 343](#) 1° categoria

Tessuto esterno [T15 in poliammide](#).

Colore :

- polizia municipale [C06 - Blu notte](#).
- polizia provinciale [C08 - Grigio](#).



Servizio Motomontato (MM)

**MM03 - Polo**

Maglia polo in cotone realizzata con intreccio Piquet (nido d'ape) per corpo e maniche e costina per colletto e bordo manica.

Scollo chiuso con n.2 bottoni del tipo [PL1601](#).

Dotata, a sinistra sul davanti, di un velcro di dimensioni idonee per applicare il grado.

Logotipo, su due righe, nella zona centrale del retro e, su una riga, sulla destra del davanti.



Realizzata in tessuto [T09](#).

Colore:

- polizia municipale [C07 - Celeste](#).
- polizia provinciale [C09 - Grigio chiaro](#).

**Uniformi polizia municipale e provinciale Toscana****MM04 - Maglione Collo Alto Unisex**

Maglione in tessuto a costa inglese di pura lana vergine, pettinata, trattata irrestringibile a collo alto (lunghezza totale collo non ripiegato 15 cm).  
Realizzato con filati Nm 48/2 con finezza macchina 10.  
Bordi e fondo del corpo in maglia a costa.

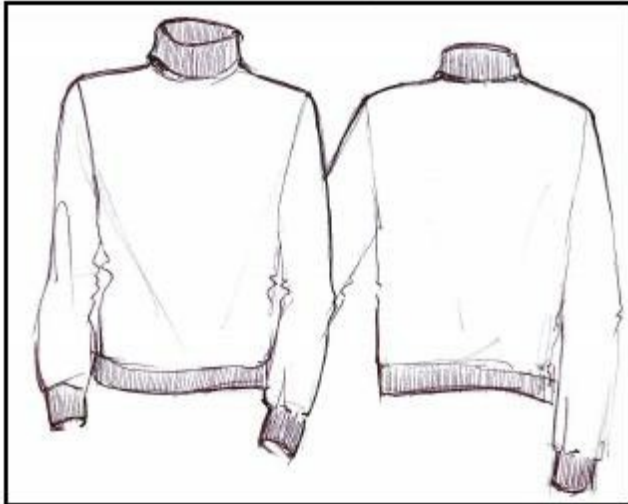

Colore :

- polizia municipale [C06 - Blu notte](#).
- polizia provinciale [C08 - Grigio](#).

**MM05 - Maglione Collo Alto Unisex in Pile**

In alternativa al [maglione a collo alto MM04](#), le singole amministrazioni possono dotarsi di analogo indumento realizzato in tessuto a maglia pile in poliestere, anti-vento a tre strati, avente peso di 300 g/m<sup>2</sup> circa.

**MM06 - Giubbotto Estivo**

Giubbotto estivo tipo "bomber".

Abbottonatura a cerniera nascosta, bordatura elastica a filza alta 4 cm al corpo ed ai polsi.  
Spalline fermate da bottoni a pressione [BP01](#).

Tasche a taglio (tipo "pistagna"), oblique nella parte inferiore e con pattina nella parte superiore.

Taschino porta-penne sulla manica sinistra.

Logotipo, su due righe, nella zona centrale del retro e, su una riga, sulla destra del davanti.

Il capo può essere dotato di manicotti retroriflettenti, estraibili dalle maniche, tramite cerniera.

Servizio Motomontato (MM)



Realizzato in tessuto [T06 Impermeabile e traspirante](#).

Foderato con tessuto traforato a maglia in catena, 100% Poliestere, peso 80-90 g/m<sup>2</sup>.

Colore :

- polizia municipale [C06 - Blu notte](#).
- polizia provinciale [C08 - Grigio](#).

### MM07 - Stivali

Stivali in pelle nera, con cerniera laterale.

Dotati di membrana impermeabile e traspirante.

Profilo retroriflettente trasversale, sul lato esterno, alto almeno cm 2 e tale da assicurare una superficie retroriflettente di almeno 0,02 m<sup>2</sup>.

La calzatura deve avere la marcatura CE e deve essere dotata di certificato di conformità alle norme [UNI EN 344 ed UNI EN ISO 20347](#).

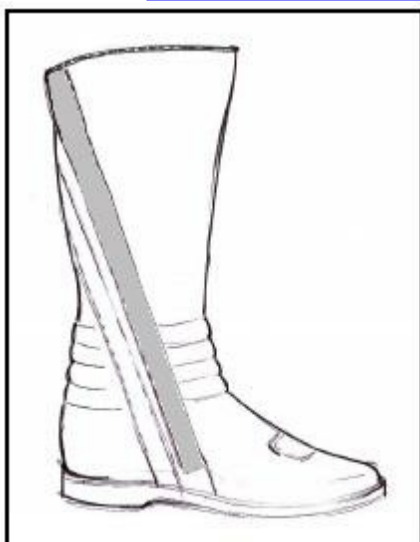

Coibentati, mediante fodera termica, nella versione invernale.

**Uniformi polizia municipale e provinciale Toscana****MM08 - Casco**

Casco semintegrale da motociclista, di colore bianco, con simbolo nella parte anteriore. In alternativa casco con mentoliera sollevabile.

Omologato secondo le norme europee di riferimento (marchio di omologazione internazionale cucito sul sottogola "E3" preceduto da 04 che indica l'emendamento ECE/ONU 22-04).

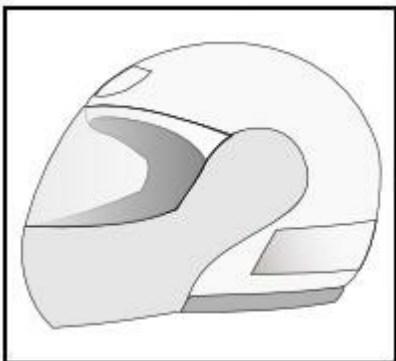

Sul casco deve essere applicata una striscia, in materiale retroriflettente, di altezza non inferiore a 3 cm.

**MM09 - Berretto tipo "baseball"**

Berretto "tipo baseball".

Reca nella parte anteriore la scritta polizia municipale e provinciale, di altezza 1 cm, disposta orizzontalmente, stampata in argento.

Nella parte posteriore è presente un dispositivo per la regolazione della taglia.

Logotipo, su una riga, nella zona centrale del davanti realizzato in caratteri di [colore rosso C01](#).

Simbolo della polizia municipale e provinciale applicato nella zona anteriore centrale.

**Versione Estiva**

In tessuto [T12 cotone rip stop](#) per la versione estiva.

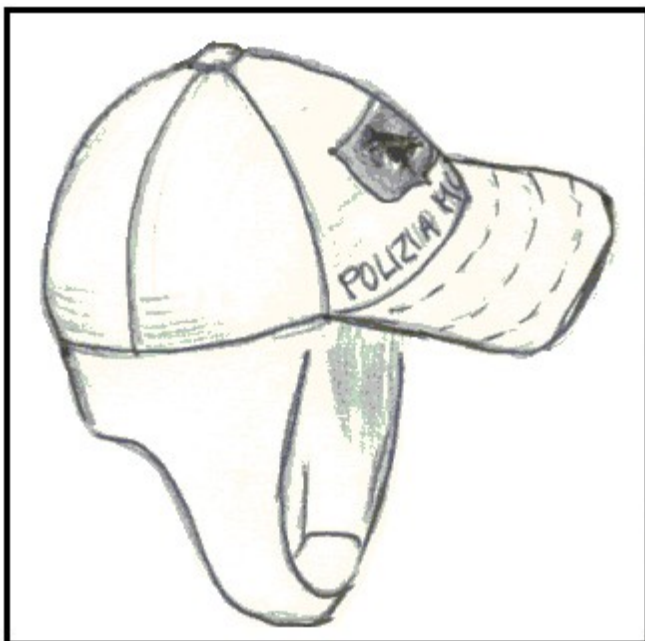
**Versione Invernale**

In tessuto [T06 impermeabilizzato traspirante](#) con imbottitura interna e copri orecchie nella versione invernale:

Imbottitura con ovatta in poliestere ad elevata coibenza termica e massa areica di circa 30 g/m<sup>2</sup>.

Colore :

- polizia municipale [C06 - Blu notte](#).
- polizia provinciale [C08 - Grigio](#).

**MM10 - Guanti da Motociclista**

Guanti da motociclista di colore nero a 5 dita dotati di manicotto impermeabile. Protezioni termoformate su dita, nocche e dorso in materiali compositi (resine termoplastiche e fibre).

Inserto di rinforzo nella zona del palmo.

Membrana impermeabile e traspirante.

Zona tra indice e pollice ad elevata elasticità.

Cinturino antiscalzamento per regolare la chiusura.

I guanti devono avere la marcatura CE e devono essere dotati di certificato di conformità alle norme [UNI EN 420](#), [UNI EN 388](#).

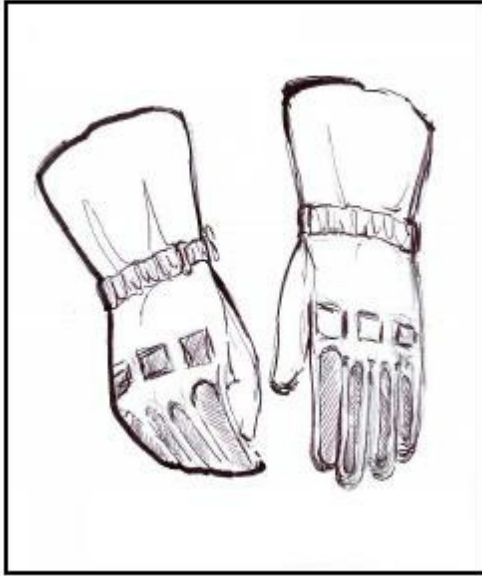
**Uniformi polizia municipale e provinciale Toscana**

Imbottitura termica, nella versione invernale, conforme alla norma [UNI EN 511](#)

**MM11 - Occhiali da Sole**

Occhiali da sole con montatura di colore nero in materiale ad elevata elasticità.

Teminali in materiale silicónico antiscivolo.

Preferenziale: sistema di aggancio lenti che consente una rapida e semplice sostituzione delle lenti stesse e trattamento anti-appannamento.

**5 Servizio a Cavallo (SC)**

Uniforme per reparti che espletano, in maniera continuativa, il servizio a cavallo.

Oltre ai capi previsti per l'[uniforme ordinaria](#):

[SC01](#) - Giaccone

[SC02](#) - Mantella

[SC03](#) - Polo

[SC04](#) - Pantaloni alla cavallerizza

[SC05](#) - Stivali alla cavallerizza

[SC06](#) - Giubbotto estivo

[SC07](#) - Casco tecnico da equitazione

[SC08](#) - Guanti corti

[SC09](#) - Sella e finimenti

[SC10](#) - Gualdrappa

Servizio a Cavallo (SC)

**SC01 - Giaccone**

Giaccone con chiusura a cerniera a doppio cursore (doppia battuta, antiacqua ed antivento), nascosta da una patta fermata con bottoni a pressione.

N.2 spacchi laterali posteriori a soffiato che iniziano dal punto di vita, chiudibili con cerniera. Realizzato con tessuto impermeabile, traspirante e facilmente lavabile.



Colore :

- polizia municipale [C06 - Blu notte.](#)
- polizia provinciale [C08 - Grigio.](#)

**Uniformi polizia municipale e provinciale Toscana****SC02 - Mantella**

Mantella a mezza ruota in panno.  
Chiusa con 4 bottoni in metallo [ME32](#).



Colore :

- polizia municipale [C06 - Blu notte](#).
- polizia provinciale [C08 - Grigio](#).

Foderata nel colore [C03 - Azzurro](#).

**SC03 - Polo**

Maglia polo in cotone realizzata con intreccio Piquet (nido d'ape) per corpo e maniche e costina per colletto e bordo manica.

Scollo chiuso con n.2 bottoni del tipo [PL1601](#).

Dotata, a sinistra sul davanti, di un velcro di dimensioni idonee per applicare il grado.

Logotipo, su due righe, nella zona centrale del retro e, su una riga, sulla destra del davanti.



Servizio a Cavallo (SC)



Realizzata in tessuto [T09](#).

Colore:

- polizia municipale [C07 - Celeste](#).
- polizia provinciale [C09 - Grigio chiaro](#).

#### **SC04 - Pantaloni alla Cavallerizza**

Pantaloni alla cavallerizza in tessuto elasticizzato.

Il pantalone deve essere indossato con gli [stivali SC05](#).

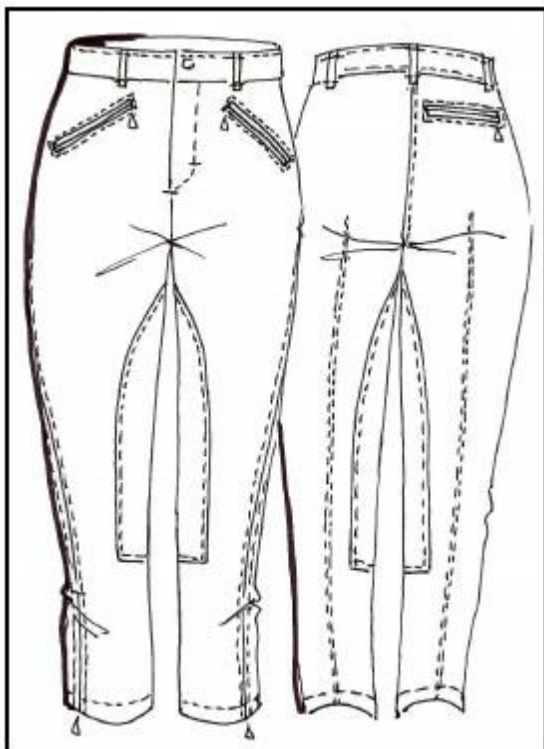

Colore :

- polizia municipale [C06 - Blu notte](#).

---

**Uniformi polizia municipale e provinciale Toscana**

---

- polizia provinciale [C08 - Grigio](#).

**SC05 - Stivali alla Cavallerizza**

Stivali in cuoio, vitello pieno fiore, di colore nero.  
Cerniera posteriore.

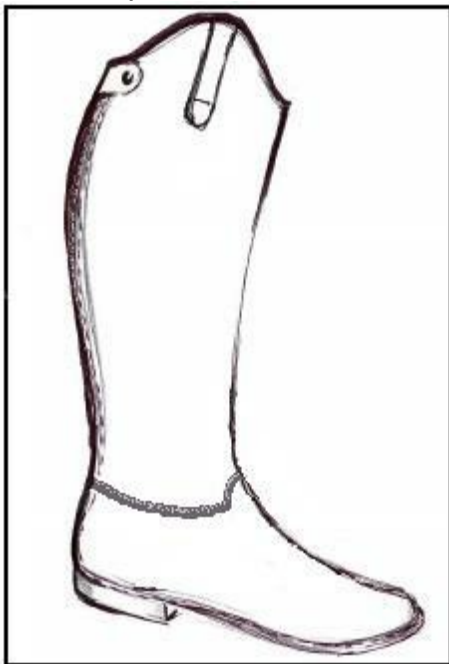

Gli stivali sono completi di speroni colore argento.

**SC06 - Giubbotto Estivo**

Giubbotto estivo tipo "bomber".

Abbottonatura a cerniera nascosta, bordatura elastica a filza alta 4 cm al corpo ed ai polsi.

Spalline fermate da bottoni a pressione [BP01](#).

Tasche a taglio (tipo "pistagna"), oblique nella parte inferiore e con pattina nella parte superiore.

Taschino porta-penne sulla manica sinistra.

Logotipo, su due righe, nella zona centrale del retro e, su una riga, sulla destra del davanti.

Il capo può essere dotato di manicotti retroriflettenti, estraibili dalle maniche, tramite cerniera.

Servizio a Cavallo (SC)



Realizzato in tessuto [T06 Impermeabile e traspirante](#).

Foderato con tessuto traforato a maglia in catena, 100% Poliestere, peso 80-90 g/m<sup>2</sup>.

Colore :

- polizia municipale [C06 - Blu notte](#).
- polizia provinciale [C08 - Grigio](#).

### SC07 - Casco Tecnico da Equitazione

Casco tecnico da equitazione.

Nella parte anteriore è apposto il simbolo della polizia municipale e provinciale.

Omologato secondo la norma [UNI EN 1384](#).

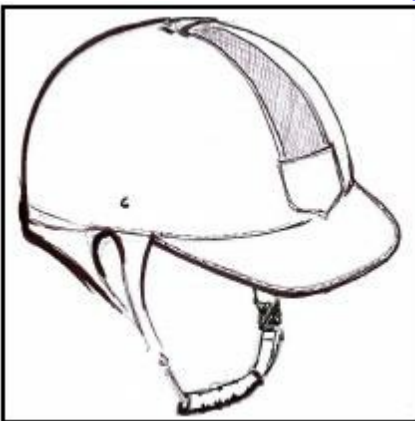

Colore nero.

**Uniformi polizia municipale e provinciale Toscana****SC08 - Guanti Corti**

Guanti da equitazione corti (senza dita) in nappa di colore nero sul palmo e dorso in tessuto elasticizzato.

**SC09 - Sella e Finimenti**

Sella e finimenti in cuoio naturale.

**SC10 - Gualdrappa**

Gualdrappa in panno.

Bordatura su tutti i lati, alta 4 cm, di colore argento.

Riporta il simbolo della polizia municipale e provinciale inscritto in un ipotetico quadrato avente 12 cm di lato.

Il logotipo da dimensioni 4 x 16 cm ed è realizzato con caratteri di colore rosso su fondo colore argento.

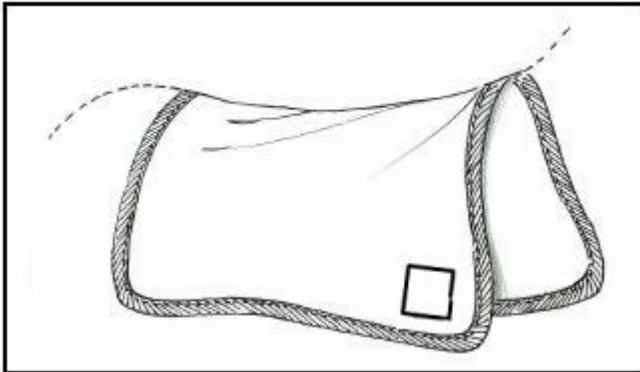

Colore :

- polizia municipale [C06 - Blu notte.](#)
- polizia provinciale [C08 - Grigio.](#)

## 6 Servizio in Bicicletta (SB)

Uniforme per reparti che espletano, in maniera continuativa, il servizio in bicicletta.

Oltre ai capi previsti per l'[uniforme ordinaria](#):

[SB01](#) - Pantaloni elasticizzati

[SB02](#) - Pantaloni estivi "bermuda"

[SB03](#) - Polo

[SB04](#) - Maglione collo alto unisex

[SB05](#) - Maglione collo alto unisex in pile

[SB06](#) - Giubbotto estivo "bomber"

[SB07](#) - Calzatura tecnica

[SB08](#) - Casco protettivo

[SB09](#) - Berretto "base-ball"

[SB10](#) - Guanti da ciclista

[SB11](#) - Occhiali da sole

[SB12](#) - Calza lunga unisex

[SB13](#) - Giacca antipioggia

### SB01 - Pantaloni Elasticizzati

Pantaloni elasticizzati, aderenti dal ginocchio alla caviglia, con entrogamba rinforzato. Taglio classico alla "cavallerizza", sagomatura sui fianchi, lunghezza fino alle caviglie, finiti con fettuccia di cotone sul fondo di lunghezza adeguata per l'allacciatura. Sul fondo è presente uno spacchetto di circa cm 10 chiuso con velcro.

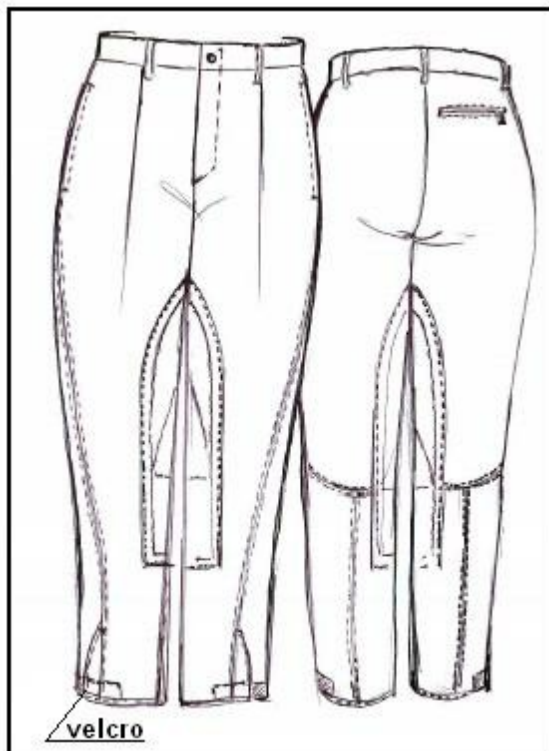

Realizzato con:

- tessuto [T07 elasticizzato per la versione invernale](#);
- tessuto [T08 elasticizzato per la versione estiva](#).

**Uniformi polizia municipale e provinciale Toscana**

Colore :

- polizia municipale [C06 - Blu notte](#)
- polizia provinciale [C08 - Grigio](#)

**SB02 - Pantaloni Estivi Corti**

Pantaloni estivi corti tipo "bermuda".

Realizzati con tessuto poliestere elasticizzato.

Dotati di due tasche anteriori aperte, due tasche posteriori chiuse con zip e di due tasche laterali con pattina chiusa con velcro.

Rinforzati, al cavallo, contro gli sfregamenti.

Passanti di altezza 5 cm (adeguati al passaggio del [cinturone unisex UO23](#)).

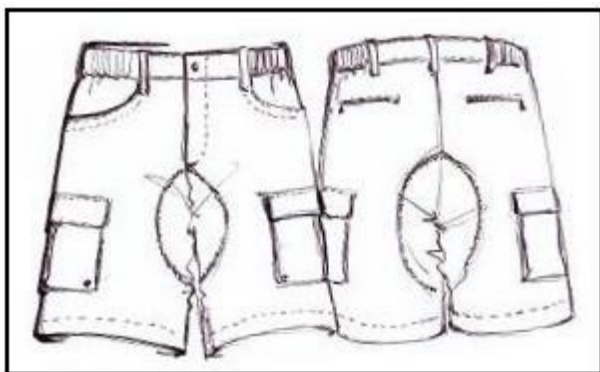

Colore :

- polizia municipale [C06 - Blu notte](#).
- polizia provinciale [C08 - Grigio](#).

**SB03 - Polo**

Maglia polo in cotone realizzata con intreccio Piquet (nido d'ape) per corpo e maniche e costina per colletto e bordo manica.

Scollo chiuso con n.2 bottoni del tipo [PL1601](#).

Dotata, a sinistra sul davanti, di un velcro di dimensioni idonee per applicare il grado.

Logotipo, su due righe, nella zona centrale del retro e, su una riga, sulla destra del davanti.

Servizio in Bicicletta (SB)



Realizzata in tessuto [T09](#).

Colore:

- polizia municipale [C07 - Celeste](#).
- polizia provinciale [C09 - Grigio chiaro](#).

#### **SB04 - Maglione Collo Alto Unisex**

Maglione in tessuto a costa inglese di pura lana vergine, pettinata, trattata irrestringibile a collo alto (lunghezza totale 15 cm).

Realizzato con filati Nm 48/2 con finezza macchina 10.

Bordi e fondo del corpo in maglia a costa.

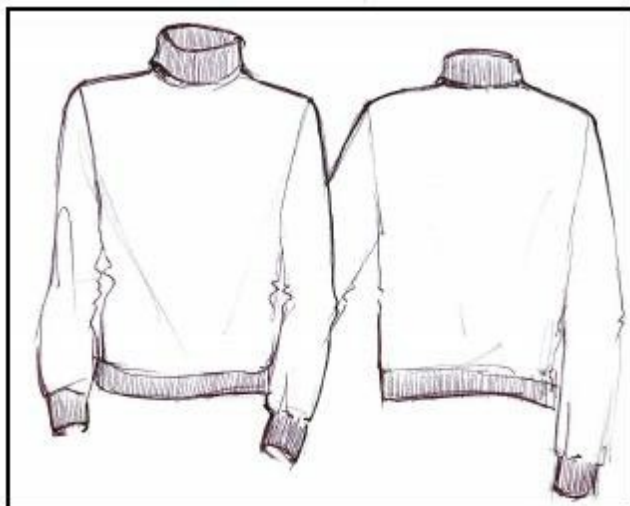

Colore :

- polizia municipale [C06 - Blu notte](#).
- polizia provinciale [C08 - Grigio](#).

**Uniformi polizia municipale e provinciale Toscana****SB05 - Maglione Collo Alto Unisex in Pile**

In alternativa al [maglione a collo alto SB04](#), le singole amministrazioni possono dotarsi di analogo indumento realizzato in tessuto a maglia pile in poliestere, anti-vento a tre strati, avente peso di 300 g/m<sup>2</sup> circa.

**SB06 - Giubbotto Estivo**

Giubbotto estivo tipo "bomber".

Abbottonatura a cerniera nascosta, bordatura elastica a filza alta 4 cm al corpo ed ai polsi. Spalline fermate da bottoni a pressione [BP01](#).

Tasche a taglio (tipo "pistagna"), oblique nella parte inferiore e con pattina nella parte superiore.

Taschino porta-penne sulla manica sinistra.

Logotipo, su due righe, nella zona centrale del retro e, su una riga, sulla destra del davanti.

Il capo può essere dotato di manicotti retroriflettenti, estraibili dalle maniche, tramite cerniera.



Realizzato in tessuto [T06 Impermeabile e traspirante](#).

Foderato con tessuto traforato a maglia in catena, 100% Poliestere, peso 80-90 g/m<sup>2</sup>.

Colore :

- polizia municipale [C06 - Blu notte](#).
- polizia provinciale [C08 - Grigio](#).

**SB07 - Calzatura Tecnica**

Calzatura tecnica di colore nero con suola in gomma.

Tallone rinforzato in resina.

Porta lacci per mantenere in ordine i lacci.

Nei casi in cui sia previsto l'uso di pedali con aggancio, è dotata di intersuola in E.V.A. e di piastra della suola con facile rimozione e facile installazione delle tacchette.

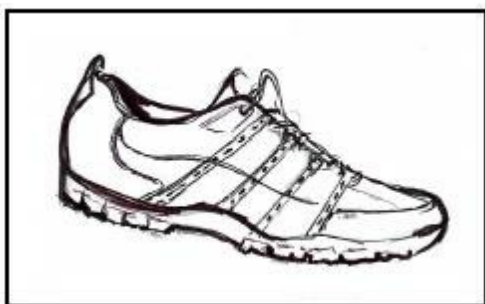

Servizio in Bicicletta (SB)

**SB08 - Casco Protettivo**

Casco protettivo, di colore bianco, con simbolo nella parte anteriore.  
Calotta esterna, in policarbonato, provvista di un adeguato sistema di areazione e regolazione occipitale.  
Peso inferiore a 300 g nella taglia S  
Conformità alla normativa [UNI EN 1078](#).



Al casco si può applicare la speciale [foderina copricalotta gialla retroriflettente AV02](#).

**SB09 - Berretto tipo "baseball"**

Berretto "tipo baseball".  
Reca nella parte anteriore la scritta polizia municipale e provinciale, di altezza 1 cm, disposta orizzontalmente, stampata in argento.  
Nella parte posteriore è presente un dispositivo per la regolazione della taglia.  
Logotipo, su una riga, nella zona centrale del davanti realizzato in caratteri di [colore rosso C01](#).  
Simbolo della polizia municipale e provinciale applicato nella zona anteriore centrale.  
**Versione Estiva**

**Uniformi polizia municipale e provinciale Toscana**

In tessuto [T12 cotone rip stop](#) per la versione estiva.

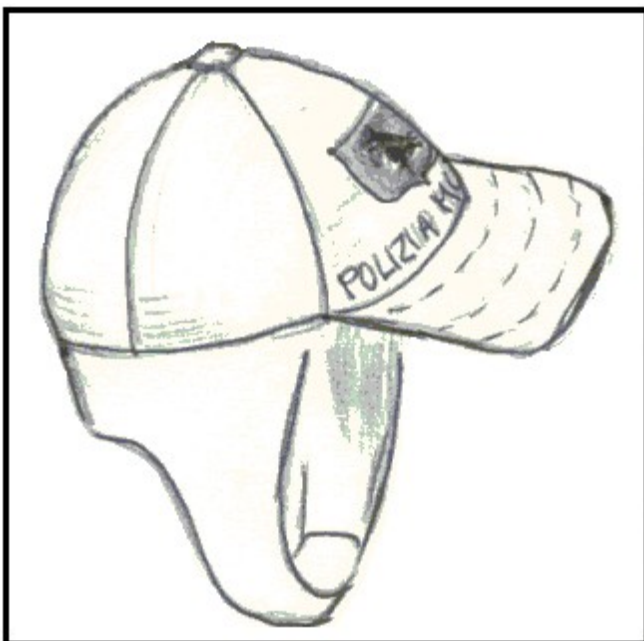
**Versione Invernale**

In tessuto [T06 impermeabilizzato traspirante](#) con imbottitura interna e copri orecchie nella versione invernale:

Imbottitura con ovatta in poliestere ad elevata coibenza termica e massa areica di circa 30 g/m<sup>2</sup>.

Colore :

- polizia municipale [C06 - Blu notte](#).
- polizia provinciale [C08 - Grigio](#).

**SB10 - Guanti da Ciclista****Guanti da ciclista estivi corti colore nero.**

Design e fit anatomico con inserto traspirante, in rete elastica, sul dorso.

Palmo imbottito in gel anatomico e rinforzato.

Spugna tergisudore sul pollice.

Chiusura con velcro ed eventuali anelli pull-off tra le dita.

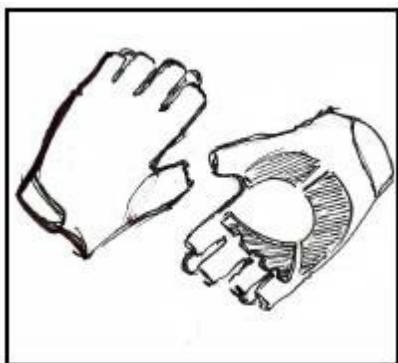
**Guanti da ciclista invernali colore nero.**

I guanti invernali, a dita lunghe, sono dotati di una membrana elastica micro-porosa posizionata tra il tessuto esterno e quello interno per garantire la massima traspirabilità e resistenza al vento.

Palmo in materiale sintetico con rinforzo in Kevlar, dorso in poliammide elastico ad elevata tenacità e neoprene con rinforzi elastici.

Spugna tergisudore sul pollice.

Chiusura con velcro.

**SB11 - Occhiali da Sole**

Occhiali da sole con montatura di colore nero in materiale ad elevata elasticità.

Teminali in materiale siliconico antiscivolo.

Preferenziale: sistema di aggancio lenti che consente una rapida e semplice sostituzione delle lenti stesse e trattamento anti-appannamento.

**SB12 - Calza Lunga Unisex****Calza lunga estiva in cotone di colore bianco**

Calze lunghe, puro cotone a costine 7/3, rimagliate a mano e con tallone alto rinforzato.

**Calza lunga invernale di colore blu**

Calze lunghe, misto lana (70% lana, 30% poliammide) a costine 7/3, rimagliate a mano e

---

**Uniformi polizia municipale e provinciale Toscana**

---

con tallone alto rinforzato.

**SB13 - Giacca Antipioggia**

Giacca da pioggia da ciclista realizzata con tessuto impermeabile e traspirante e con cuciture termosaldate.

Dotata di tasche anteriori e posteriori e di zip anteriori e posteriori per regolare la traspirabilità e di applicazioni retroriflettenti posteriori.

Colore nero con eventuali inserti grigi.

**7 Servizio su Demanio Marittimo (DM)**

Uniforme per reparti che espletano, in maniera continuativa, il servizio estivo sulle spiagge.

Oltre ai capi previsti per l'[uniforme ordinaria](#):

[DM01](#) - Pantaloni "bermuda"

[DM02](#) - Scarpe di tela

[DM03](#) - Polo

[DM04](#) - Berretto "base-ball" estivo

[DM05](#) - Calza lunga

**DM01 - Pantaloni Bermuda**

Pantaloni estivi corti tipo "bermuda".

Dotati di due tasche anteriori aperte, due tasche posteriori chiuse con zip, due tasche laterali con pattina chiusa con velcro e di fori per aerazione al cavallo.

Passanti di altezza 5 cm (adeguati al passaggio del [cinturone unisex UO23](#)).

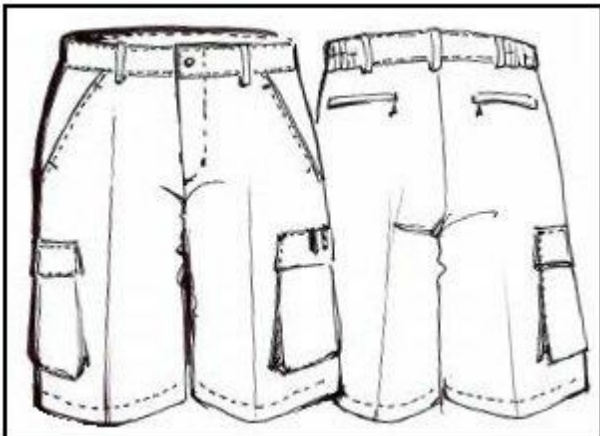

Realizzati in tessuto [T12 cotone Rip Stop](#).

Colore :

- polizia municipale [C06 - Blu notte](#).
- polizia provinciale [C08 - Grigio](#).

Servizio su Demanio Marittimo (DM) **DM02 - Scarpa Tecnica**

Scarpe tecniche in tela di colore bianco con suola in gomma anch'essa di colore bianco. Chiusura allacciata con lacci passati in occhielli metallici colore argento trattati anti ossidazione.

**DM03 - Polo**

Maglia polo in cotone realizzata con intreccio Piquet (nido d'ape) per corpo e maniche e costina per colletto e bordo manica.

Scollo chiuso con n.2 bottoni del tipo [PL1601](#).

Dotata, a sinistra sul davanti, di un velcro di dimensioni idonee per applicare il grado.

Logotipo, su due righe, nella zona centrale del retro e, su una riga, sulla destra del davanti.



Realizzata in tessuto [T09](#).

Colore:

- polizia municipale [C07 - Celeste](#).
- polizia provinciale [C09 - Grigio chiaro](#).

## Uniformi polizia municipale e provinciale Toscana

### DM04 - Berretto tipo "baseball" Estivo

Berretto "tipo baseball".

Reca nella parte anteriore la scritta polizia municipale e provinciale, di altezza 1 cm, disposta orizzontalmente, stampata in argento.

Nella parte posteriore è presente un dispositivo per la regolazione della taglia.

Logotipo, su una riga, nella zona centrale del davanti realizzato in caratteri di [colore rosso C01](#).

Simbolo della polizia municipale e provinciale applicato nella zona anteriore centrale.

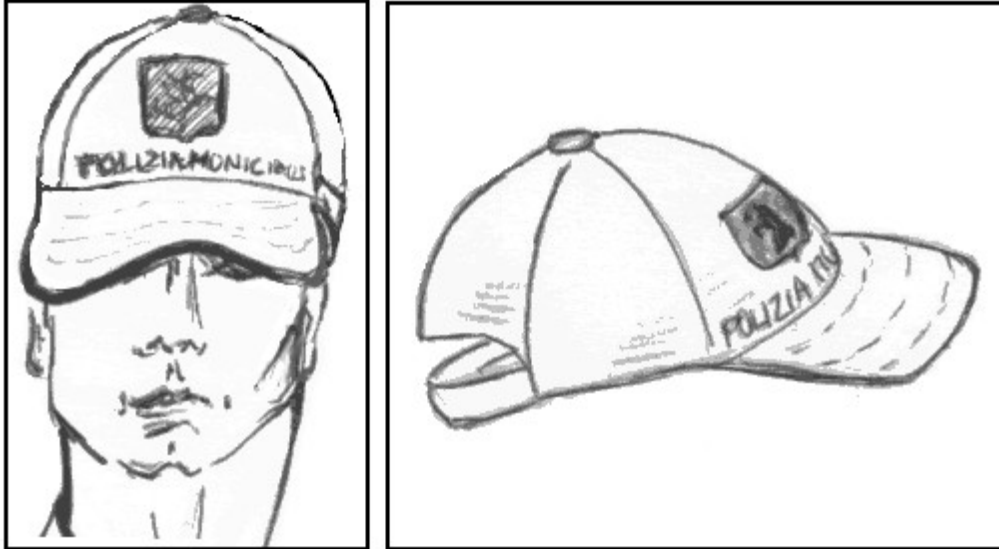

In tessuto [T12 cotone rip stop](#).

Colore :

- polizia municipale [C06 - Blu notte](#).
- polizia provinciale [C08 - Grigio](#).

### DM05 - Calza Lunga Unisex Estiva

**Calza lunga estiva in cotone di colore bianco**

Calze lunghe, puro cotone a costine 7/3, rimagliate a mano e con tallone alto rinforzato.

## 8 Servizio su Natante (SN)

Oltre ai capi previsti per l'[uniforme ordinaria](#) ed a quelli previsti per l'[uniforme del Demanio Marittimo](#):

[SN01](#) - Pantaloni da pioggia

[SN02](#) - Scarpe da barca

[SN03](#) - Giubbotto antivento

[SN04](#) - Cerata gialla

[SN05](#) - Berretto "base-ball" estivo

Servizio su Natante (SN)

**SN01 - Pantaloni da Pioggia**

Pantaloni tecnico per protezione contro forte vento e pioggia.

Realizzati con tessuto sintetico spalmato impermeabile.

Cuciture termosaldate.

Conforme alle norme [UNI EN 340](#) e [UNI EN 343](#).

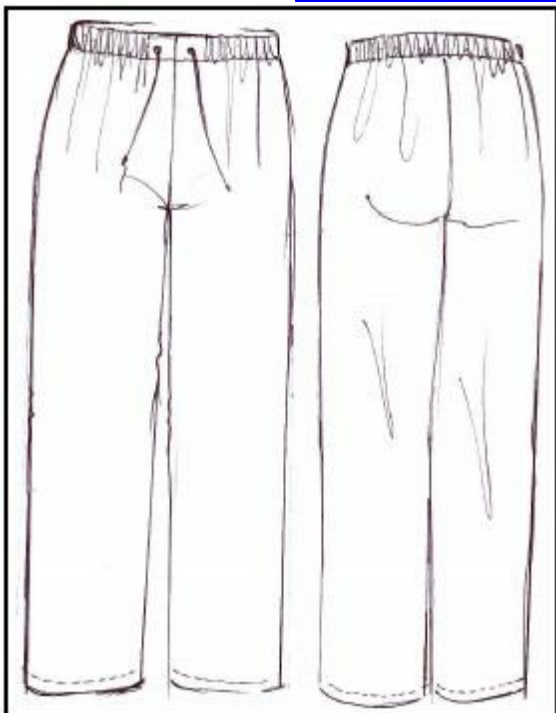

Colore :

- polizia municipale [C06 - Blu notte](#).
- polizia provinciale [C08 - Grigio](#).

**SN02 - Scarpe Basse da Barca**

Calzatura bassa allacciata con tomaia in pelle pieno fiore, linguetta e bordo imbottito, fodera in pelle e/o tessuto in maglina ad elevata traspirazione.

Suola monoblocco con zeppa piana in gomma microporosa e suola in gomma antiscivolo.

Occhielli in ottone trattati anticorrosione, lacci con anima di nailon e copertura in poliestere ( o fibra similare), con set di lacci di ricambio.



Colore :

- polizia municipale [C06 - Blu notte](#).

**Uniformi polizia municipale e provinciale Toscana**

- polizia provinciale [C08 - Grigio](#).

**SN03 - Giubbotto Antivento**

Giubbotto antivento foderato con intercapedine in membrana traspirante antivento in PTFE. Cappuccio impermeabile inserito nel colletto.

Abbottonatura centrale con cerniera nascosta, bordatura elastica a filza alta 4 cm al corpo ed ai polsi.

Tasche a taglio (tipo "pistagna"), oblique, antivento con zip nascosta.

Logotipo, su due righe, nella zona centrale del retro e, su una riga, sulla destra del davanti realizzato in caratteri di colore grigio chiaro su fondo retroriflettente bianco.



Colore :

- polizia municipale [C06 - Blu notte](#).
- polizia provinciale [C08 - Grigio](#).



Servizio su Natante (SN)

**SN04 - Cerata Gialla**

Cerata gialla.

Logotipo, su due righe, nella zona centrale del retro e, su una riga, sulla destra del davanti realizzati con caratteri di colore blu.



Colore [giallo C05](#).

**SN05 - Berretto tipo "baseball" Estivo**

Berretto "tipo baseball".

Reca nella parte anteriore la scritta polizia municipale e provinciale, di altezza 1 cm, disposta orizzontalmente, stampata in argento.

Nella parte posteriore è presente un dispositivo per la regolazione della taglia.

Logotipo, su una riga, nella zona centrale del davanti realizzato in caratteri di [colore rosso C01](#).

Simbolo della polizia municipale e provinciale applicato nella zona anteriore centrale.

## Uniformi polizia municipale e provinciale Toscana

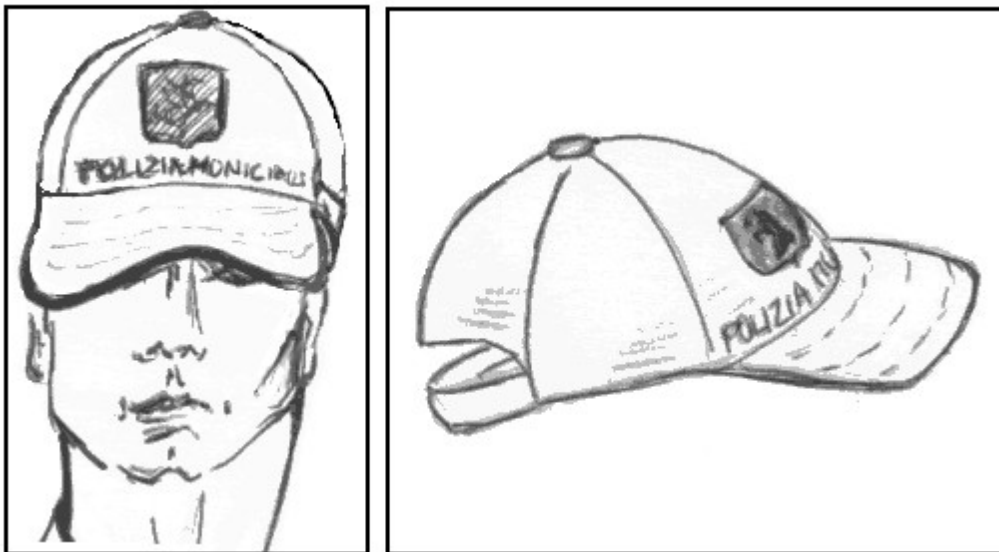

In tessuto [T12 cotone rip stop](#).

Colore :

- polizia municipale [C06 - Blu notte](#).
- polizia provinciale [C08 - Grigio](#).

### 9 Servizio Montano (SM)

Oltre ai capi previsti per l'[uniforme ordinaria](#), in particolari situazioni climatiche ed orografiche, si aggiungono i seguenti indumenti:

[SM01](#) - Giacca a vento

[SM02](#) - Berretto "norvegese"

[SM03](#) - "Zuccotto"

[SM04](#) - Guanti termici

[SM05](#) - Scarpe "trekking"

[SM06](#) - Calze invernali per scarpe "trekking"

[SM07](#) - Calzmaglia

[SM08](#) - Ghettoni anti-neve

[SM09](#) - Maglietta Termica

#### **SM01 - Giacca a Vento**

Giacca a vento, alternativa al giaccone UO07, imbottita, lunga fino alla vita ed a collo alto. Chiusura con cerniera a doppio cursore (doppia battuta, antiacqua ed antivento), nascosta da una patta fermata con bottoni a pressione.

Realizzata in tessuto in fibra sintetica antistrappo.

Dotata di parapigioggia interno al colletto ed apertura del collo regolabile con cordoncini.

Taschine "fantasia" nella parte superiore. N. 2 due tasche verticali, chiuse con zip nella parte inferiore.

Imbottita con fibre ad alta coibenza termica e dotata di membrana impermeabile e traspirante in PTFE.

Tutte le cuciture nella parte interna del capo sono impermeabilizzate, mediante termosaldatura, con nastro idoneo a garantire la perfetta aderenza e tenuta e tali caratteristiche devono essere mantenute anche dopo 5 lavaggi in acqua e 5 lavaggi a

Servizio Montano (SM) 

secco.

Logotipo, su due righe, nella zona centrale del retro e, su una riga, sulla destra del davanti.



Colore :

- polizia municipale [C06 - Blu notte](#).
- polizia provinciale [C08 - Grigio](#).

### SM02 - Berretto tipo "Norvegese"

Berretto invernale tipo norvegese provvisto di soggolo e, nella parte anteriore, del simbolo della polizia municipale e provinciale.

Fascia interna in pelle, visiera rigida, paraorecchie con chiusura centrale con bottone a pressione.

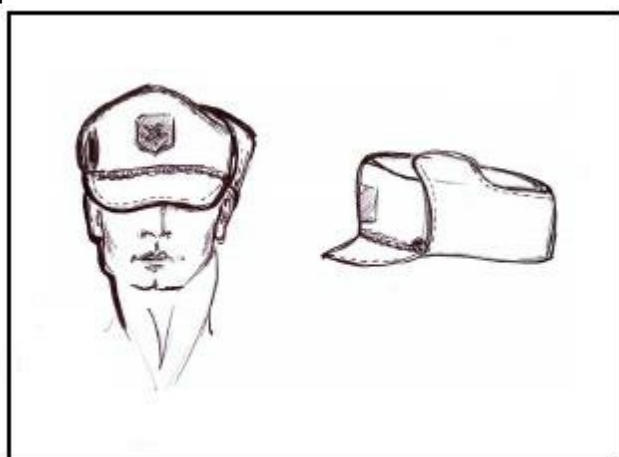

Realizzato con tessuto [T06 accoppiato impermeabile e traspirante](#).

Imbottitura con ovatta in poliestere ad elevata coibenza termica e massa areica di 70-90 g/m<sup>2</sup>.

Colore :

**Uniformi polizia municipale e provinciale Toscana**

- polizia municipale [C06 - Blu notte](#).
- polizia provinciale [C08 - Grigio](#).

**SM03 - "Zuccotto"**

"Zuccotto" in pura lana vergine trattata irrestringibile (per condizioni climatiche particolarmente avverse).

Sulla parte anteriore è presente il simbolo della polizia municipale e provinciale.

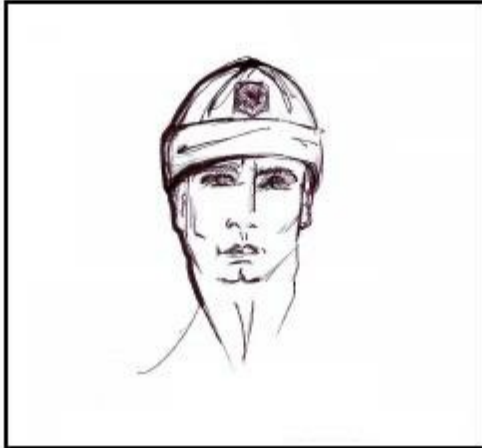

In alternativa il capo può essere realizzato in tessuto pile.

Colore :

- polizia municipale [C06 - Blu notte](#).
- polizia provinciale [C08 - Grigio](#).

**SM04 - Guanti Termici**

Guanti termici di colore nero, a sacco, con palmo ad elevata aderenza.

Imbottitura termica interna conforme alla norma [UNI EN 511](#).

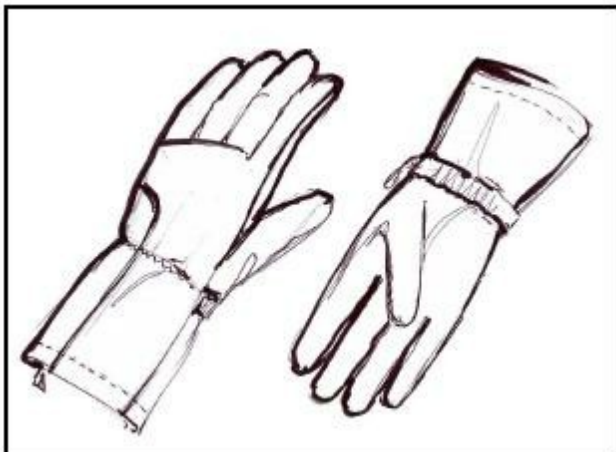

Servizio Montano (SM) **SM05 - Scarpe Trekking**

Scarpe da Trekking, unisex.

Rivestimento interno con membrana traspirante, imbottitura auto modellante, plantare rimovibile.

Suola in gomma fortemente scolpita antiscivolo ed autopulente.



Pedula in pelle, tomaia in nubuk idrorepellente.

Le singole amministrazioni possono adottare scarpe estive più leggere con porzioni di tomaia realizzata in poliammide ad alta tenacità.

Colore :

- polizia municipale [C10 - Nero](#).

**SM06 - Calze Invernali per Scarpe da Trekking**

Calze da trekking, a struttura spugna differenziata (spessa ed ammortizzante sul tallone ed in punta, più sottile ed elastica sul collo del piede), priva di cuciture.



Colore :

- polizia municipale [C06 - Blu notte](#).
- polizia provinciale [C09 - Grigio chiaro](#).

---

**Uniformi polizia municipale e provinciale Toscana**

---

**SM07 - Calzamaglia**

Calzamaglia, realizzata con tessuto a maglia rasata di pura lana vergine trattata irrestringibile, senza piede.

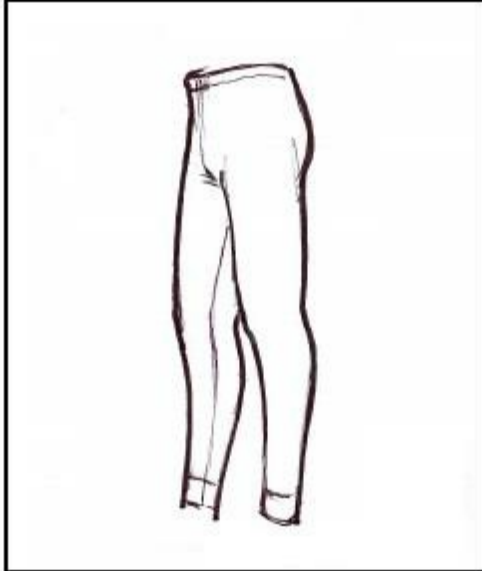
**In alternativa:**

Calzamaglia senza piede in fibra sintetica ad elevata coibenza termica.  
Rovescio felpato.

Realizzata con tessuto [T18 a maglia per indumenti termici](#).

Colore :

- polizia municipale [C06 - Blu notte](#).
- polizia provinciale [C09 - Grigio chiaro](#).

Servizio Montano (SM)

**SM08 - Ghetta**

Ghetta anti-neve da trekking realizzata in poliammide impermeabile ed antistrappo.  
Apertura/chiusura con zip e velcro.  
Bande elastiche e fettuccia di fissaggio.



Intreccio rip stop realizzato con filati di titolo 240-300 dTex.

Colore :

- polizia municipale [C06 - Blu notte](#).
- polizia provinciale [C08 - Grigio](#).

**SM09 - Maglietta Termica**

Maglietta termica realizzata con tessuto a maglia rasata in fibra sintetica ad elevata coibenza termica.

Sono previste due versioni:

- Manica corta;
- Manica lunga con rovescio felpato.

Realizzata con tessuto [T18 a maglia per indumenti termici](#).

Colore :

- polizia municipale [C06 - Blu notte](#).
- polizia provinciale [C09 - Grigio chiaro](#).

## 10 Completo Operativo (CO)

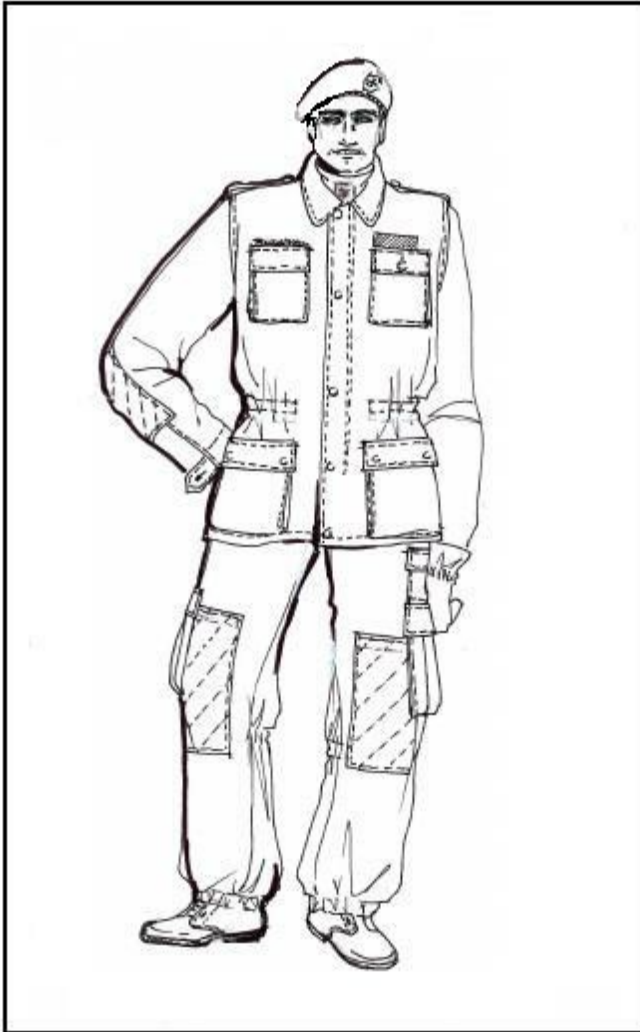

- [CO01](#) - Giacca
- [CO02](#) - Pantaloni
- [CO03](#) - Polo
- [CO04](#) - Maglione Collo Alto Unisex
- [CO05](#) - Maglione Collo Alto Unisex in Pile
- [CO06](#) - Maglietta a maniche corte ("t-shirt" )
- [CO07](#) - Fazzoletto da collo
- [CO08](#) - Berretto tipo "basco"
- [CO09](#) - Guanti antitaglio
- [CO10](#) - Scarponi anfibi
- [CO11](#) - Calze per anfibi
- [CO12](#) - Calzamaglia
- [CO13](#) - Maglietta termica
- [CO14](#) - Giubbetto termico

### CO01 - Giacca

Giacca operativa con collo a camicia con rinforzo posteriore e paracollo smontabile con autoadesivo tipo velcro.

Al petto due tasche a soffietto (cm. 18 x 10) con aletta copri tasca a sinistra chiusa da n. 1 bottone, a destra (portaradio) chiusa da n.2 bottoni a pressione.

Al fondo due tasche a soffietto (cm. 21 x 20) con aletta copri tasca chiusa con due bottoni. Chiusura centrale con cerniera protetta da patella chiusa da cinque bottoni.

Rinforzo in tessuto al gomito con tasca per l'inserimento di protezioni chiusa con velcro. Coulisse in vita ed al fondo.

Maniche con polsino regolabile da velcro e soffietto interno.

Taschino porta-penne sulla manica sinistra.

Rinforzo al gomito con tasca orizzontale per l'inserimento di protezioni chiusa con velcro.

Sopra e sotto l'avambraccio possono essere applicate strisce in tessuto con chiusura regolabile a mezzo velcro, che permette all'eventuale protezione di aderire al braccio per



Completo Operativo (CO)

migliorarne la funzionalità.

Anelli sottoascellari per areazione.

Spalline provviste di asola centrale e fermate con bottone .

Sopra alla tasca superiore sinistra è collocato un velcro di dimensioni idonee per applicare il grado.

Logotipo, su due righe, nella zona centrale del retro e, su una riga, sulla destra del davanti.



I bottoni sono tutti a [pressione del tipo BP01](#) tranne quelli posizionati sulle spalline che sono del tipo [PL2401](#).

Realizzata con tessuto [T16](#).

Colore :

- polizia municipale [C06 - Blu notte](#).
- polizia provinciale [C08 - Grigio](#).

### CO02 - Pantaloni

Pantaloni con cintura in vita con sei passanti, chiusa per mezzo di gancio e bottone.

Passanti di altezza 5 cm (adeguati al passaggio della [cintura unisex UO22](#)).

Apertura anteriore con cerniera e patella copri cerniera.

Due tasche a soffietto, orizzontali, ai fianchi con aletta chiusa con bottone.

Rinforzo al ginocchio con tasca orizzontale per l'inserimento di protezioni chiusa con velcro.

Sopra e sotto il ginocchio possono essere applicate strisce in tessuto con chiusura regolabile a mezzo velcro, che permette all'eventuale protezione di aderire al ginocchio per migliorarne la funzionalità.

Fondo aderente al polpaccio con apertura laterale per mezzo di cerniera.

Nella gamba sinistra, al disopra della tasca laterale, è presente un taschino porta telefono cellulare.

Nella gamba destra, al disotto della tasca laterale, è presente una fessura per l'inserimento della paletta di segnalazione.

I bottoni sono tutti a [pressione del tipo BP01](#).

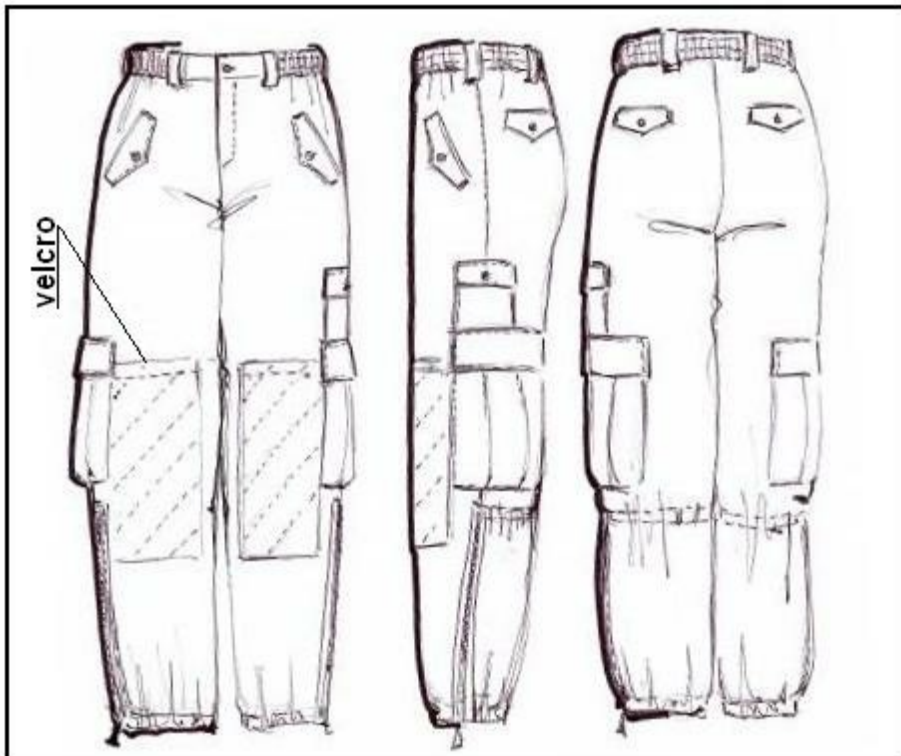
**Uniformi polizia municipale e provinciale Toscana**

Realizzati con [T16](#).

Colore :

- polizia municipale [C06 - Blu notte](#).
- polizia provinciale [C08 - Grigio](#).

**CO03 - Polo**

Maglia polo in cotone realizzata con intreccio Piquet (nido d'ape) per corpo e maniche e costina per colletto e bordo manica.

Scollo chiuso con n.2 bottoni del tipo [PL1601](#).

Dotata, a sinistra sul davanti, di un velcro di dimensioni idonee per applicare il grado.

Logotipo, su due righe, nella zona centrale del retro e, su una riga, sulla destra del davanti.

Completo Operativo (CO)



Realizzata in tessuto [T09](#).

Colore:

- polizia municipale [C07 - Celeste](#).
- polizia provinciale [C09 - Grigio chiaro](#).

#### **CO04 - Maglione Collo Alto Unisex**

Maglione in tessuto a costa inglese di pura lana vergine, pettinata, trattata irrestringibile a collo alto (lunghezza totale 15 cm).

Realizzato con filati Nm 48/2 con finezza macchina 10.

Bordi e fondo del corpo in maglia a costa.

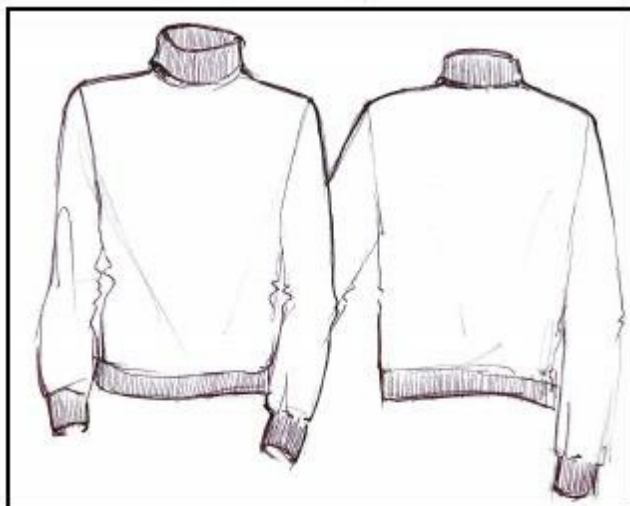

Colore :

- polizia municipale [C06 - Blu notte](#).
- polizia provinciale [C08 - Grigio](#).

**Uniformi polizia municipale e provinciale Toscana****CO05 - Maglione Collo Alto Unisex in Pile**

In alternativa al [maglione a collo alto CO04](#), le singole amministrazioni possono dotarsi di analogo indumento realizzato in tessuto a maglia pile in poliestere, anti-vento a tre strati, avente peso di 300 g/m<sup>2</sup> circa.

**CO06 - Maglietta Manica Corta**

Maglietta a maniche corte realizzata con tessuto a maglia rasata in cotone.  
Collo in maglia a costa e fettuccia interna.  
Bordature maniche in maglia a costa.  
Logotipo, su una riga, sulla destra del davanti.

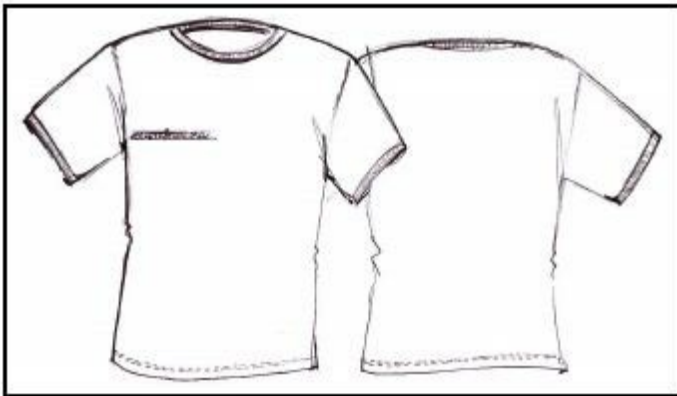

Realizzata con tessuto [T10 a maglia rasata](#).

Colore :

- polizia municipale [C06 - Blu notte](#).
- polizia provinciale [C09 - Grigio chiaro](#).

**CO07 - Fazzoletto da Collo**

Fazzoletto da collo in cotone, per tuta operativa, di forma triangolare (metà di un quadrato di lato 65 cm)

Il fazzoletto è bordato sui tre lati con bordo di circa 1,5 cm realizzato con il medesimo tessuto.

Al centro è stampato il simbolo della polizia municipale e provinciale di dimensioni 5 x 5 cm.

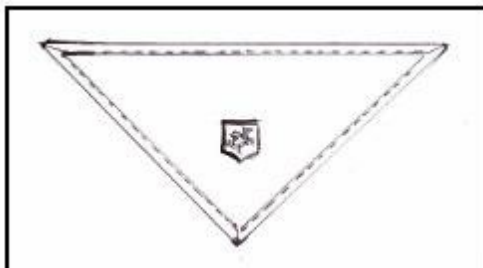

Realizzato con tela di cotone pettinato avente peso di circa 160 g/m<sup>2</sup>.

Colore rosso [C01](#).

Completo Operativo (CO) **CO08 - Berretto tipo Basco**

Berretto tipo basco di lana infeltrita.

Bordo in finta pelle o in poliammidel ad alta tenacità (esempio Cordura®).

Misura regolabile con nastro.

Simbolo in metallo inscritto in un cerchio di diametro 5,5 cm.

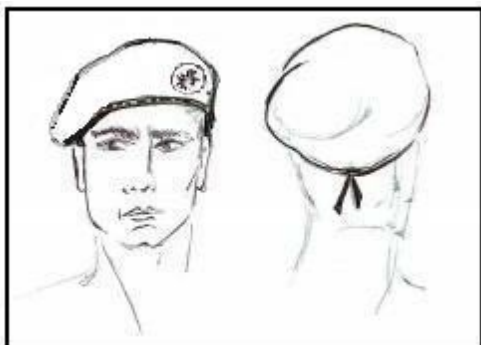

Colore rosso [C01](#).

**CO09 - Guanti**

Guanti "antitaglio" in pelle con fodera interna di materiale sintetico ad alta tenacità.

Dotati di elastico al polso.

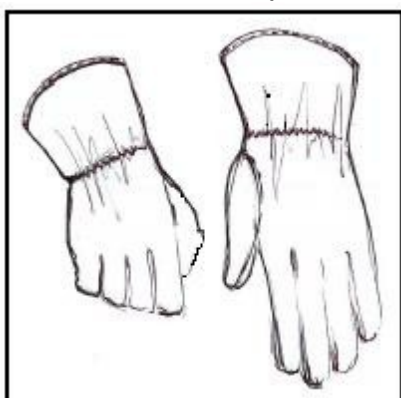

Colore nero.

E' prescritta la certificazione CE [UNI EN 388](#), [UNI EN 407](#).

**CO10 - Scarponi Anfibi**

Scarponi anfibi di colore nero con tomaia interamente in pelle pieno fiore o misto pelle - poliammide alta tenacità.

Interamente foderato in materiale traspirante ed impermeabile con imbottitura esterna al limite superiore.

Adeguate sistema di isolamento termico, inserto ammortizzante, suola in gomma a forte scolpitura antiscivolo.

**Uniformi polizia municipale e provinciale Toscana**

Le singole amministrazioni possono richiedere la presenza di suola antiperforazione. E' preferenziale un peso, senza suola antiperforazione, inferiore a 950 grammi nella taglia 43.

**CO11 - Calze**

Calze idonee per scarponi anfibi.

Versione invernale

Calza termica in fibra sintetica ad elevata coibenza termica.  
Punta e tallone rinforzati.

Versione estiva

Calza in spugna di cotone.  
Punta e tallone rinforzati.

Colore :

- polizia municipale [C06 - Blu notte.](#)
- polizia provinciale [C09 - Grigio chiaro.](#)

Completo Operativo (CO)

**CO12 - Calzamaglia**

Calzamaglia, realizzata con tessuto a maglia rasata di pura lana vergine trattata irrestringibile, senza piede.

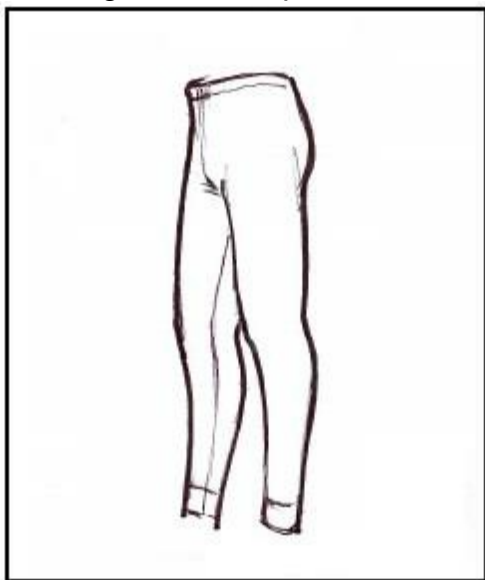
**In alternativa:**

Calzamaglia senza piede in fibra sintetica ad elevata coibenza termica. Rovescio felpato.

Realizzata con tessuto [T18 a maglia per indumenti termici](#)

Colore :

- polizia municipale [C06 - Blu notte](#).
- polizia provinciale [C09 - Grigio chiaro](#).

**CO13 - Maglietta Termica**

Maglietta termica realizzata con tessuto a maglia rasata in fibra sintetica ad elevata coibenza termica.

Sono previste due versioni:

- Manica corta;
- Manica lunga con rovescio felpato.

Realizzata con tessuto [T18 a maglia per indumenti termici](#).

Colore :

- polizia municipale [C06 - Blu notte](#).
- polizia provinciale [C09 - Grigio chiaro](#).

**Uniformi polizia municipale e provinciale Toscana****CO14 - Giubbetto Termico**

Giubbetto termico da indossare sotto la [giacca del Completo Operativo CO01](#). Realizzato con tessuto a maglia rasata elasticizzata, in fibra sintetica, accoppiata con tessuto a maglia "pile" in poliestere e strato funzionale, impermeabile e traspirante, interposto.



Realizzata con tessuto [T19 - Tessuto Antivento per Giubbotto Termico](#).

Colore :

- polizia municipale [C06 - Blu notte](#).
- polizia provinciale [C08 - Grigio](#).

**11 Servizio Rappresentanza (RA)**

L'Uniforme di Rappresentanza Agenti è costituita dall' [uniforme ordinaria](#) alla cui giacca (invernale o estiva) si appongono, in corrispondenza della manica destra, le cordelline [RA03](#).

Gli agenti indossano, inoltre, i guanti bianchi [RA04](#).

L'uniforme di rappresentanza viene indossata durante le cerimonie civili e religiose individuate dall'amministrazione.

Viene indossata, inoltre, durante i servizi di scorta d'onore al gonfalone del comune e della provincia.



Servizio Rappresentanza (RA)

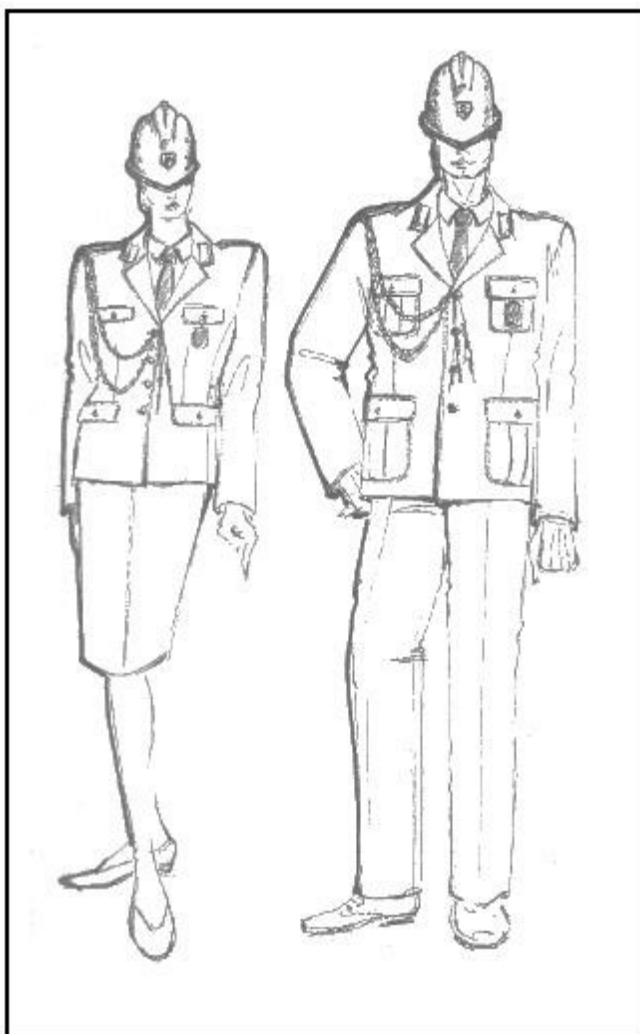

- [RA01](#) - Cappotto
- [RA02](#) - Casco unisex
- [UO09](#) - Impermeabile lungo
- [RA03](#) - Cordelline argento
- [RA04](#) - Guanti bianchi

Il personale femminile indossa la gonna [UO04](#) e scarpe [UO31](#) con tacco anche superiore a 3 cm.

### **RA01 - Cappotto**

Cappotto maschile doppio petto in tessuto [T05 castorino](#), completamente foderato.

Tasche a toppa munite di alette a punta, con a 12 bottoni, di tipo [ME32](#), posti sul davanti.

Martingala di 6 cm di altezza che inizia dalle cuciture laterali all'altezza dei fianchi, fermata da n.2 bottoni di tipo [ME24](#), distanti fra loro cm. 14.

Le spalline, rifinite con piping (filettatura) di colore rosso, sono fermate con bottoni di tipo [ME24](#).

Sul collo nelle posizioni indicate dalle frecce verranno applicati gli alamari.

Manica in due pezzi con motivo manopola al fondo.

Dietro con cannone centrale fermato sotto la martingala.

**Uniformi polizia municipale e provinciale Toscana**

Cappotto femminile doppio petto, foderato, con caratteristiche generali uguali a quello maschile.  
Leggermente modellato alla vita, al seno ed al bacino.

Servizio Rappresentanza (RA)



Particolare della chiusura del cappotto femminile:



Colore :

- polizia municipale [C06 - Blu notte.](#)
- polizia provinciale [C08 - Grigio.](#)

**Uniformi polizia municipale e provinciale Toscana****RA02 - Casco Unisex (Polizia Municipale)**

Casco, in metallo satinato di forma leggermente convessa e di colore bianco con applicato il simbolo della polizia municipale e provinciale nella parte centrale anteriore.

Sulla tesa anteriore è allacciato un soggolo bianco di 1,5 cm fermato, a sinistra, da fibbia in metallo.

La parte inferiore della tesa e in colore verde.

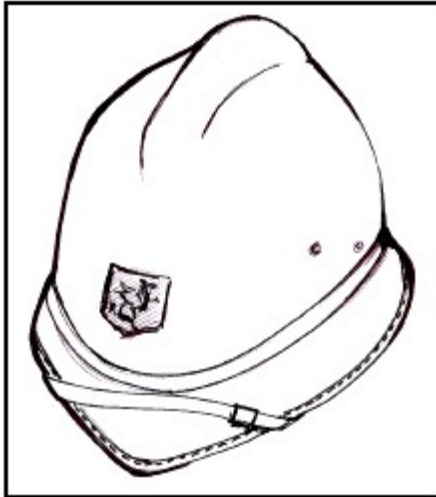

Il casco unisex RA02 può essere indossato con l'[impermeabile lungo UO09](#).

**RA03 - Cordelline Argento**

Cordelline intrecciate, con puntali in metallo colore argento.



Da indossare sulla manica destra della giacca.  
Le cordelline sono di colore argento.

Servizio Rappresentanza (RA)

**RA04 - Guanti Bianchi**

Guanti, corti.



Realizzati in cotone bianco per il ruolo operatori ed ispettori

Realizzati in pelle nera per gli altri.

**12 Servizio Rappresentanza Dirigenti e Categoria D (RD)**

L'uniforme di rappresentanza dirigenti e categoria D è costituita dall' uniforme ordinaria UO alla cui giacca (invernale o estiva) si appongono, in corrispondenza della manica destra, le cordelline RA03 di colore azzurro [C03](#).

I dirigenti e categoria D indossano, inoltre, i guanti di pelle nera UO19.

I comandanti di corpo, dirigenti e comandanti di struttura, in luogo delle cordelline, indossano, in base ad apposite disposizioni, la [Fascia Azzurra RD03](#).

L'uniforme di rappresentanza viene indossata durante le cerimonie civili e religiose individuate dall'amministrazione. Viene indossata, inoltre, durante i servizi di scorta d'onore al gonfalone del comune e della provincia.

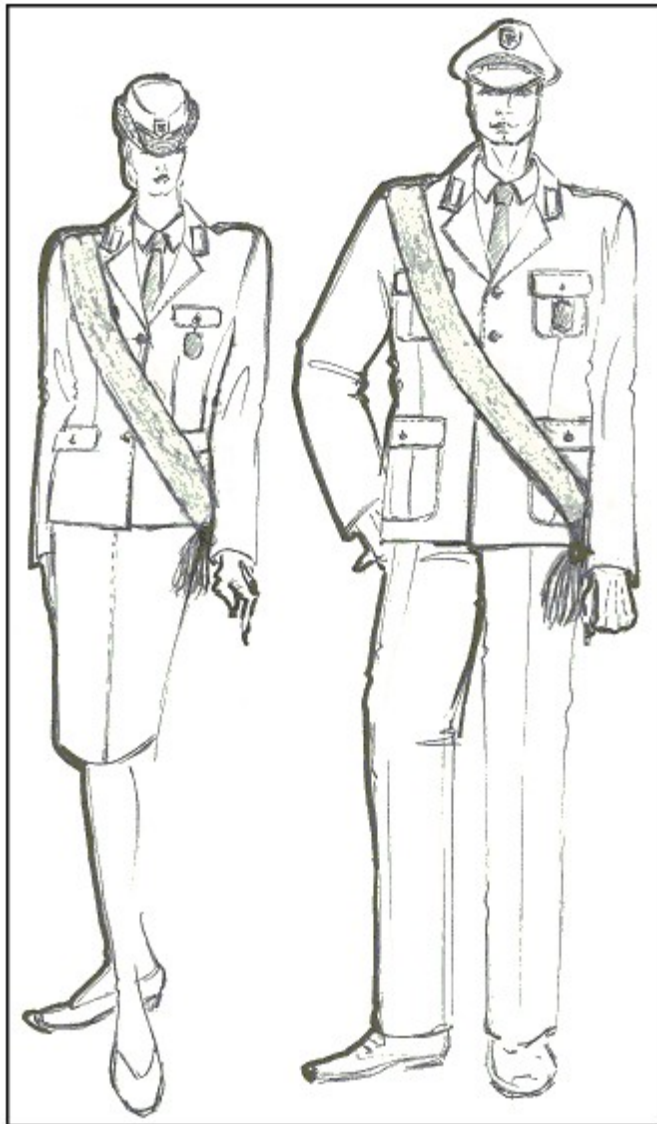
**Uniformi polizia municipale e provinciale Toscana**

- [RD01](#) - Cappotto
- [RD02](#) - Soprabito unisex
- [RD03](#) - Fascia azzurra
- [RD04](#) - Cordelline azzurre
- [RD05](#) - Guanti neri

**RD01 - Cappotto**

Cappotto maschile doppio petto in tessuto [T05 castorino](#), completamente foderato. Tasche a toppa munite di alette a punta, con a 12 bottoni, di tipo [ME32](#), posti sul davanti. Martingala di 6 cm di altezza che inizia dalle cuciture laterali all'altezza dei fianchi, fermata da n.2 bottoni di tipo [ME24](#), distanti fra loro cm. 14.

Le spalline, rifinite con piping (filettatura) di colore rosso, sono fermate con bottoni di tipo [ME24](#).

Sul collo nelle posizioni indicate dalle frecce verranno applicati gli alamari.

Manica in due pezzi con motivo manopola al fondo.

Dietro con cannone centrale fermato sotto la martingala.

Servizio Rappresentanza Dirigenti e Categoria D (RD)

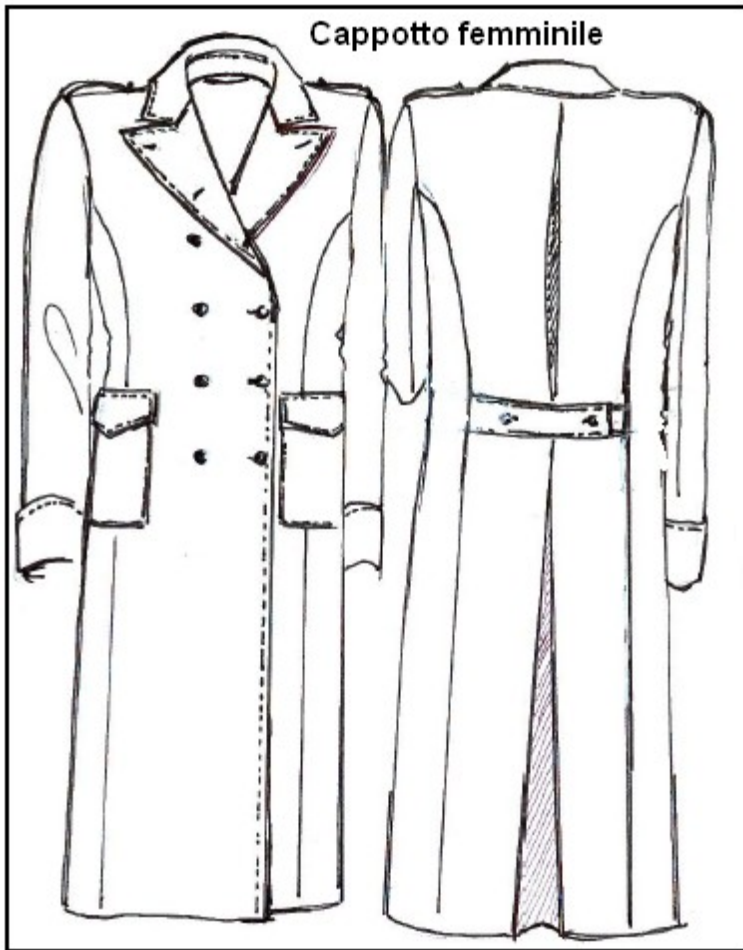

Cappotto femminile doppio petto, foderato, con caratteristiche generali uguali a quello maschile.  
Leggermente modellato alla vita, al seno ed al bacino.

**Uniformi polizia municipale e provinciale Toscana**

Particolare della chiusura del cappotto femminile:



Colore :

- polizia municipale [C06 - Blu notte.](#)
- polizia provinciale [C08 - Grigio.](#)



Servizio Rappresentanza Dirigenti e Categoria D (RD)

**RD02 - Soprabito Unisex**

Soprabito unisex in tessuto gabardine impermeabilizzato.  
Abbottonatura ad un petto, nascosta.  
Maniche raglan, collo a camicia, tasche a "pistagna" oblique.  
Spacco soprammesso nel centro dietro.  
Cintura annodata e spalline.

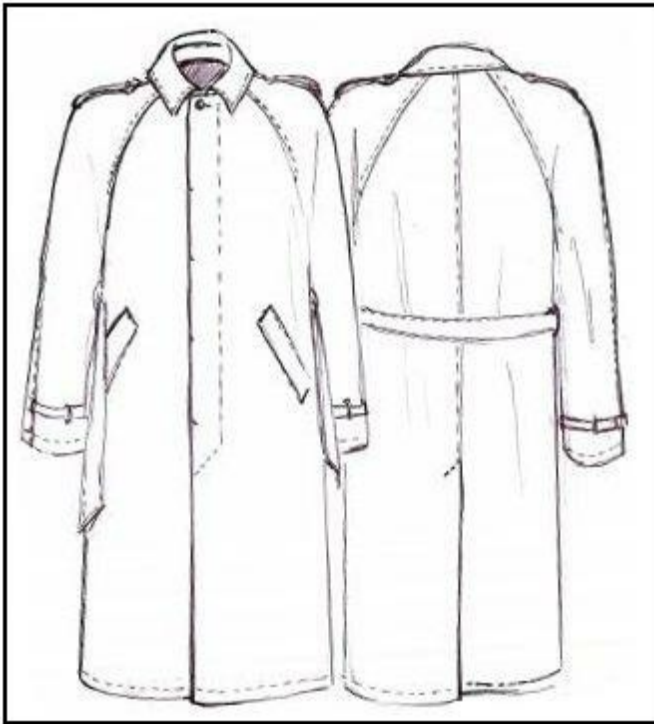

Colore :

- polizia municipale [C06 - Blu notte](#).
- polizia provinciale [C08 - Grigio](#).

**RD03 - Fascia Azzurra**

Fascia di altezza 8 cm circa.  
Da portare su divisa ordinaria in base ad apposite disposizioni.



Colore azzurro [C03](#).

**Uniformi polizia municipale e provinciale Toscana****RD04 - Cordelline Azzurre**

Cordelline intrecciate, con puntali in metallo colore argento.



Da indossare sulla manica destra della giacca.  
Le cordelline sono di colore [azzurro C03](#).

**RD05 - Guanti Neri**

Guanti unisex, corti, in pelle di colore nero.



## Uniforme di Gala Dirigenti e Categoria D (GD)

**13 Uniforme di Gala Dirigenti e Categoria D (GD)**

E' facoltà delle singole amministrazioni di dotare il personale di tale uniforme.

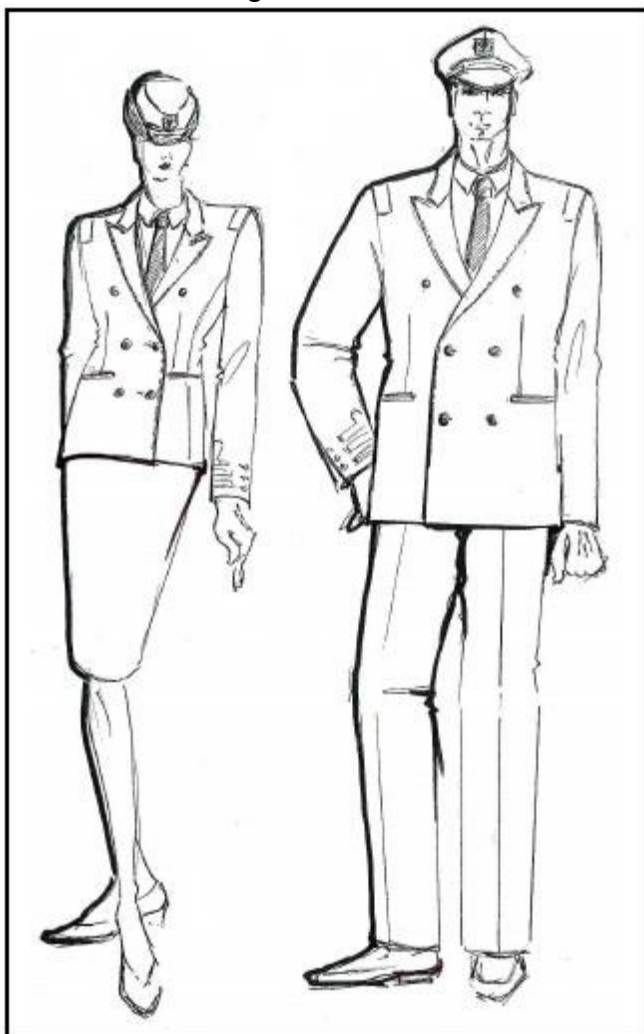

- [GD01](#) - Giacca
- [GD02](#) - Pantaloni
- [GD03](#) - Gonna
- [GD04](#) - Camicia
- [GD05](#) - Cravatta
- [GD06](#) - Berretto maschile
- [GD07](#) - Copricapo femminile
- [GD08](#) - Mantella

Il colore è il [nero C10](#)

**GD01 - Giacca**

Giacca doppio petto con rever a lancia, foderata.

Bottoni metallici colore oro.

Priva di spalline con travetta dorata lungo l'attaccatura della manica, larghezza 3,5 cm, lunghezza 5,5 cm bordata con cordoncino di canutiglia d'oro di 4 mm che contorna il fondo ricamato di colore rosso con al centro il simbolo della polizia municipale e provinciale in colore bianco.

Gradi di gala in colore oro sulla manica.

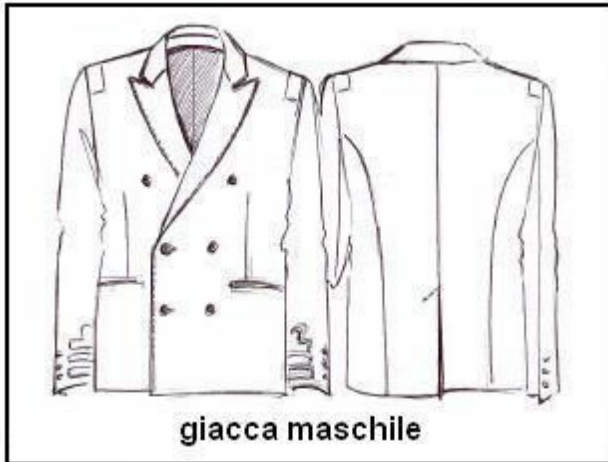
**Uniformi polizia municipale e provinciale Toscana****giacca maschile**

I pantaloni hanno foggia analoga a quelli dell'uniforme ordinaria.  
Per il personale femminile la foggia è la stessa ma con forma modellata su seno, vita e bacino.

**giacca femminile**

[Tessuto invernale T01 - Lana pettinata cordellino](#)

[Tessuto estivo T02 - Fresco lana](#)

Colore [nero C10](#).

**GD02 - Pantaloni****Pantaloni maschili**

Pantaloni foderati, di linea classica, con pince alla vita e piega stirata, chiusura con zip nascosta nel centro davanti sottolineata da impuntura di 3,5 cm.

Tasche laterali oblique con impuntura "a piedino" e travette a sostegno.

Taschino nascosto sul davanti destro, di 6 cm dalla tasca al davanti nell'attaccatura cinturino.

Taschine posteriori con doppio filetto con asola a filo e bottone [PL2401](#).

Cinturino alto 3,5 cm con numero 6 passanti di altezza 4 cm (adeguati al passaggio della [cintura unisex UO22](#)).

Dimensione del gambule 23 cm.

## Uniforme di Gala Dirigenti e Categoria D (GD)

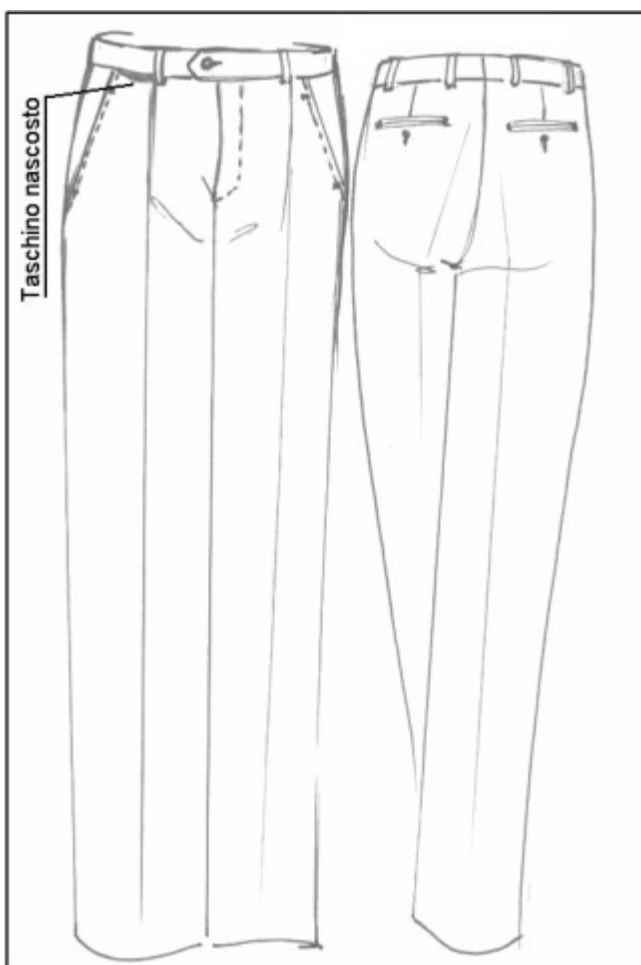

Tessuto invernale T01 - Lana pettinata cordellino

Tessuto estivo T02 - Fresco lana

Colore :

- polizia municipale C06 - Blu notte.
- polizia provinciale C08 - Grigio.

**Uniformi polizia municipale e provinciale Toscana****GD03 - Gonna**

Gonna di colore nero con forma a tubino lunghezza al ginocchio.



[Tessuto invernale T01 - Lana pettinata cordellino](#)

[Tessuto estivo T02 - Fresco lana](#)

Colore nero [C10](#).

**GD04 - Camicia**

Camicia manica lunga, unisex, linea dritta, sprone dietro che monta sul davanti, sottolineato da impuntura "a riva".

Collo camicia con listino, abbottonatura a cannoncino largo 3 cm, impunturato con n.7 bottoni [PL1601](#) bianchi.

Maniche con polsini per gemelli.

Non è prevista applicazione di alamari, gradi e placca di riconoscimento in quanto è sempre utilizzata con la giacca.

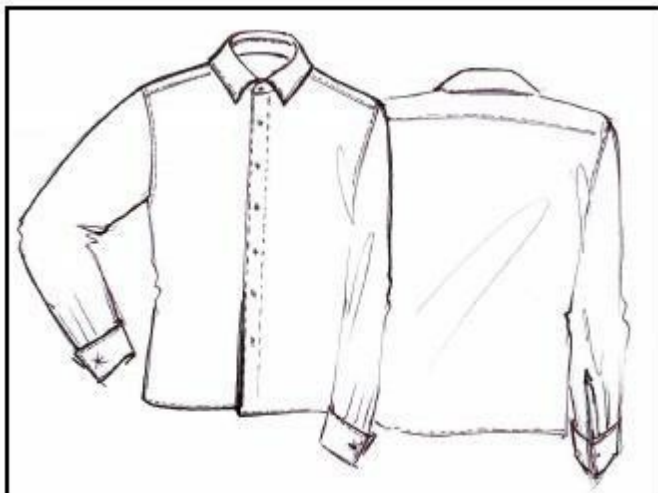

Tessuto [T03 - "Fil à Fil"](#).

Colore bianco.

## Uniforme di Gala Dirigenti e Categoria D (GD)

**GD05 - Cravatta**

Cravatta di seta in tinta unita.

La larghezza, nel punto di massima dimensione, è di 8 cm.

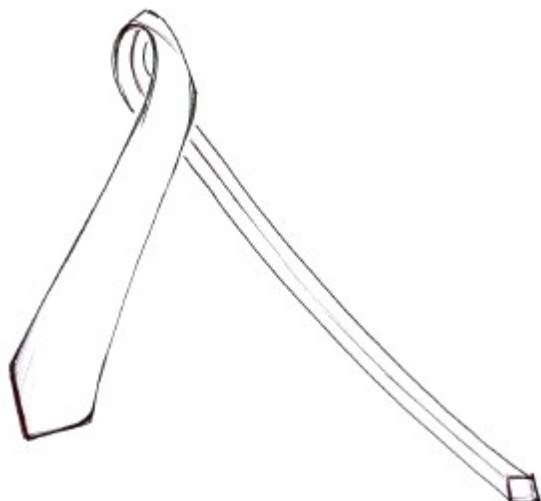

Colore nero [C10](#).

**GD06 - Berretto Maschile**

Berretto maschile di colore bianco.

Visiera, di spessore consistente, in nero lucido nella parte superiore ed in verde in quella inferiore.

Alzata ricurva verso l'alto al cui centro, davanti, è applicato il simbolo della polizia municipale e provinciale.

Nella parte verticale, rigida, è inserita una fascia damascata.

Il soggolo varia a seconda del grado ed è fermato da n.2 bottoni del tipo [ME24](#).

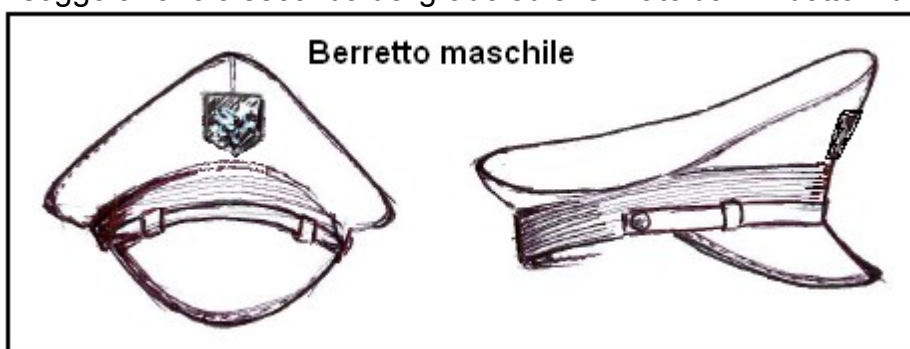

Il berretto è realizzato con il tessuto:

[T01 - Lana pettinata cordellino](#) per la versione invernale;

[T02 - Fresco lana](#) per la versione estiva.

Colore [nero C10](#).

**Uniformi polizia municipale e provinciale Toscana****GD07 - Copricapo Femminile**

Copricapo femminile di forma tronco conica di colore bianco con falda di Colore [nero C10](#) ripiegata verso l'alto nelle parti laterali.

Al centro, davanti, è applicato il simbolo della polizia municipale e provinciale.

Nella parte posteriore, al centro, è applicato un bottone del tipo [ME24](#).

Nella parte verticale è inserita una fascia damascata.

Il soggolo varia a seconda del grado.

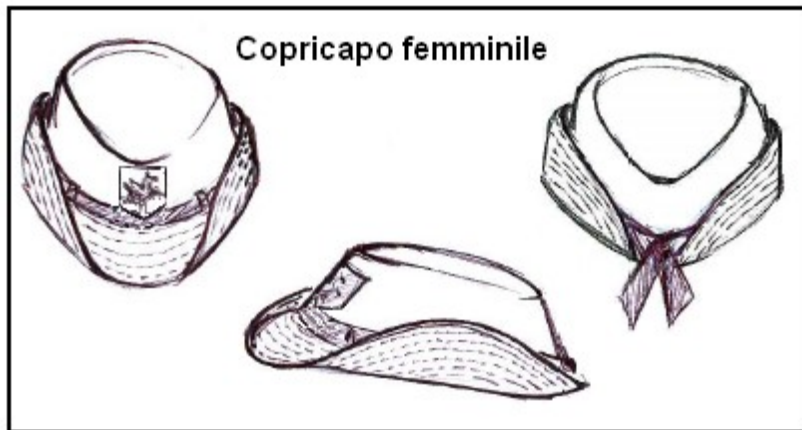

Il berretto è realizzato con tessuto:

[T01 - Lana pettinata cordellino](#) per la versione invernale

[T02 - Fresco lana](#) per la versione estiva.



## Uniforme di Gala Dirigenti e Categoria D (GD)

**GD08 - Mantella**

Mantella di panno in lana vergine avente peso di circa 385 g/m2.  
Chiusura a catena con borchie dorate.



Colore [nero C10](#)

Foderata nel colore [C03 Azzurro](#).

**14 Uniforme Storica (US)**

In particolari occasioni (scorta, gonfalone ecc) possono essere utilizzate uniformi storiche al fine di evidenziare la storia e la tradizione delle singole istituzioni locali.

**15 Alta Visibilità (AV)**

Gli indumenti per l'Alta Visibilità devono essere certificati secondo norme [UNI EN 471, UNI EN 340 ed UNI EN 343](#).

Tali indumenti sono costituiti da:

- materiale (tessuto) di fondo fluorescente di colore giallo fluorescente che ha la peculiarità di essere visibile di giorno anche in presenza di nebbia o scarsa visibilità;
- materiale retroriflettente costituito da bande, disposte sopra il materiale di fondo, che hanno la peculiarità di essere visibili, di notte, quando vengono illuminate da sorgenti luminose (es. dai fari delle automobili).

Il vestiario minimo previsto per l'Alta Visibilità è il seguente:

[AV01](#) - Gilet Giallo Fluorescente

[AV02](#) - Foderina per Copricapo Gialla Fluorescente

[AV03](#) - Impermeabile Lungo Giallo Fluorescente

[AV04](#) - Manicotto

E' facoltà delle amministrazioni adottare ulteriori indumenti previsti dalla disciplina

## Uniformi polizia municipale e provinciale Toscana

antifortunistica che si armonizzino con i capi ed i simboli indicati nel presente documento.

Il tessuto deve possedere i requisiti di retroriflettenza definiti dalla norma del Ministero dei Lavori Pubblici - Segnaletica autostradale - Circolare n. 2730 del 19 aprile 1971.

Il vestiario Alta Visibilità deve essere conforme al D.P.R. 16-12-1992 n. 495 - Regolamento di esecuzione del nuovo codice della strada.

In particolare il riferimento è all' Art. 43 Codice della Strada - Visibilità degli agenti del traffico

### AV01 - Gilet Giallo Fluorescente

Gilet di colore giallo fluorescente con due bande orizzontali retroriflettenti alte 5 cm e distanti tra loro 7,5 cm.

Logotipo, su due righe, nella zona centrale del retro e sulla destra del davanti, realizzato utilizzando caratteri di colore grigio su fondo retroriflettente bianco:



### AV02 - Foderina per Copricapo Gialla Fluorescente

Foderina di colore giallo fluorescente con applicazioni retroriflettenti bianche.

La figura seguente si riferisce alla foderina per il berretto maschile UO17.

La foderina presenta, nella parte anteriore, una finestrina trasparente per la visibilità del simbolo della polizia municipale e provinciale



Alta Visibilità (AV) 

Le foderine sono previste per:

- berretto maschile [UO17](#)
- casco protettivo [SB08](#)

### **AV03 - Impermeabile Lungo Giallo Fluorescente**

Impermeabile di colore giallo fluorescente con sistema di regolazione per la lunghezza mediante velcro.

Logotipo, su due righe, nella zona centrale del retro e, su una riga, sulla destra del davanti, realizzato in caratteri di colore grigio chiaro su fondo retroriflettente bianco.

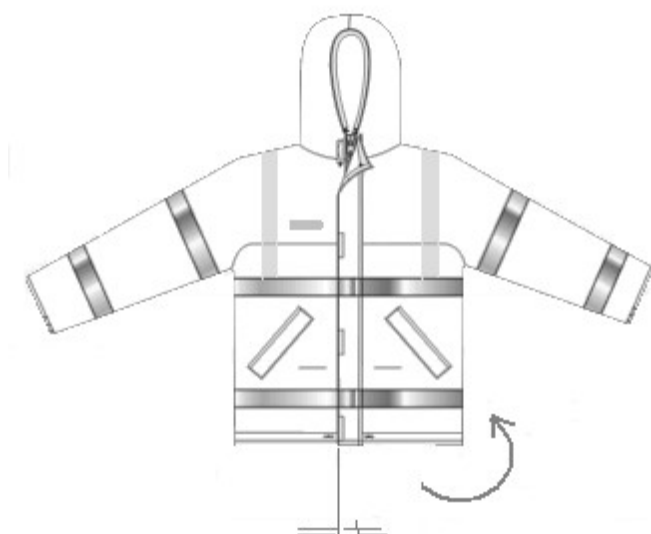

L'indumento è fornito esclusivamente come dotazione del veicolo.

### **AV04 - Manicotto**

Manicotti in tessuto impermeabile all'acqua e retroriflettente di colore bianco.

Elastico ad ambo i bordi.

Lunghezza 25 cm.

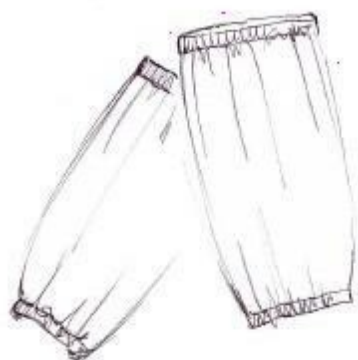

**Uniformi polizia municipale e provinciale Toscana**

## 16 Tessuti

Le schede tecniche riportate nel presente documento si riferiscono solo ai tessuti principali utilizzati per la realizzazione delle uniformi.

[T01 - Lana pettinata cordellino](#)

[T02 - Fresco lana](#)

[T03 - "Fil à Fil"](#)

[T04 - Oxford](#)

[T05 - Castorino](#)

[T06 - Impermeabile traspirante](#)

[T07 - Tessuto elasticizzato invernale](#)

[T08 - Tessuto elasticizzato estivo](#)

[T09 - Polo](#)

[T10 - T Shirt](#)

[T11 - Pile](#)

[T12 - Cotone Rip Stop](#)

[T13 - Fodera pesante](#)

[T14 - Fodera leggera](#)

[T15 - Tessuto protettivo moto](#)

[T16 - Tessuto completo operativo](#)

[T17 - Tessuto impermeabile](#)

[T18 - Tessuto a Maglia Indumenti Termici](#)

### T01 - Lana pettinata cordellino

Codice tessuto

T01

Lana pettinata cordellino "Comfort"

Manutenzione

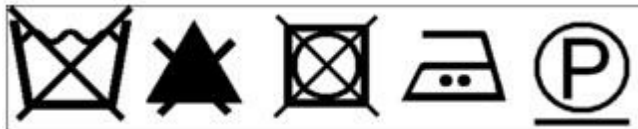

Composizione fibrosa

**100% Lana vergine**

decreto legislativo 194 –  
22.05.99 Dir. 96/74/CE – 97/37/CE

Intreccio

Cordellino

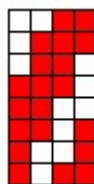

Peso

**345 g/m<sup>2</sup>**

**± 5%**

UNI EN 12127

Tipo Tintura / Finissaggio

**Tinto filo**

Finezza lana ordito e trama

**19,5 micron**

IWTO TM 47

Riduzioni

**45 fili / cm**

Trama

**45 trame/cm**

UNI EN 1049/2

Titolo Filati

**Nm 60/2**

**Nm 60/2**

UNI 9275 (ISO 7211/5)

Resistenza a trazione

**>550 N**

**>500 N**

UNI EN ISO 13934-1

Allungamento a trazione

**>30 %**

**>15 %**

Variazioni dimensionali:

Lavaggio a secco

**± 2%**

**± 2%**

UNI EN ISO 3175

Solidità dei colori:

Degradazione

Scarico

Tessuti

luce artificiale	<b>5</b>	--	UNI EN ISO 105 B 02
sfregamento a secco	--	<b>4</b>	UNI EN ISO 105 X-12
sfregamento a umido	--	<b>4</b>	UNI EN ISO 105 X-12
sudore acido	<b>4</b>	<b>4</b>	UNI EN ISO 105 E-04
sudore alcalino	<b>4</b>	<b>4</b>	UNI EN ISO 105 E-04
Repellenza all'acqua	<b>ISO 5</b>		UNI EN 24920
Repellenza all'olio	<b>3</b>		UNI EN ISO 14419

## T02 - Fresco Lana

Codice tessuto  
Manutenzione

T02 Fresco Lana "Comfort"



Composizione fibrosa	<b>100% Lana vergine</b>		decreto legislativo 194 – 22.05.99 Dir. 96/74/CE – 97/37/CE
Intreccio	Saia da 3		
Peso	<b>210 g/m<sup>2</sup></b>	<b>± 5%</b>	UNI EN 12127
Tipo Tintura / Finissaggio	<b>Tinto filo</b>		
Finezza lana ordito e trama	<b>19,5 micron</b>		IWTO TM 47
Riduzioni	<b>36 fili / cm</b>	<b>23 trame/cm</b>	UNI EN 1049/2
Titolo Filati	<b>Nm 60/2</b>	<b>Nm 60/2</b>	UNI 9275 (ISO 7211/5)
Resistenza a trazione	<b>&gt;400 N</b>	<b>&gt;200 N</b>	UNI EN ISO 13934-1
Allungamento a trazione	<b>&gt;20 %</b>	<b>&gt;15 %</b>	
Variazioni dimensionali:			
Lavaggio a secco	<b>± 2%</b>	<b>± 2%</b>	UNI EN ISO 3175
Solidità dei colori:	Degradazione	Scarico	
luce artificiale	<b>5</b>	--	UNI EN ISO 105 B 02
sfregamento a secco	--	<b>4</b>	UNI EN ISO 105 X-12
sfregamento a umido	--	<b>4</b>	UNI EN ISO 105 X-12
sudore acido	<b>4</b>	<b>4</b>	UNI EN ISO 105 E-04
sudore alcalino	<b>4</b>	<b>4</b>	UNI EN ISO 105 E-04
Repellenza all'acqua	<b>ISO 5</b>		UNI EN 24920
Repellenza all'olio	<b>3</b>		UNI EN 14419

## T03 - "Fil à Fil"

Codice tessuto  
Manutenzione

T03 "Fil à Fil" per camicie



Composizione fibrosa	<b>100% Cotone</b>		decreto legislativo 194 – 22.05.99 Dir. 96/74/CE – 97/37/CE
Intreccio	Tela		
Peso	<b>110 g/m<sup>2</sup></b>	<b>± 5%</b>	UNI EN 12127

**Uniformi polizia municipale e provinciale Toscana**

<i>Tipo Tintura / Finissaggio</i>	<b>Tinto filo</b>		
<i>Riduzioni</i>	<i>Ordito</i> <b>58</b> fili / cm	<i>Trama</i> <b>29</b> trame/cm	UNI EN 1049/2
<i>Titolo Filati</i>	<b>Nec 50</b>	<b>Nec 50</b>	UNI 9275 (ISO 7211/5)
<i>Resistenza a trazione</i>	<b>&gt;500 N</b>	<b>&gt;250 N</b>	UNI EN ISO 13934-1
<i>Allungamento a trazione</i>	<b>&gt;5 %</b>	<b>&gt;5 %</b>	
<i>Variazioni dimensionali:</i>			
<i>lavaggio a 60°C</i>	<b>± 2%</b>	<b>± 2%</b>	UNI EN ISO 6330 – 2A
<i>Lavaggio a secco</i>	<b>± 2%</b>	<b>± 2%</b>	UNI EN ISO 3175
<i>Solidità dei colori:</i>			
<i>luce artificiale</i>	<i>Degradazione</i> <b>4</b>	<i>Scarico</i> --	UNI EN ISO 105 B 02
<i>lavaggio a 60°C</i>	<b>4</b>	<b>4</b>	UNI EN ISO 105 C-06 prova C2S
<i>sfregamento a secco</i>	--	<b>4</b>	UNI EN ISO 105 X-12
<i>sfregamento a umido</i>	--	<b>4</b>	UNI EN ISO 105 X-12
<i>sudore acido</i>	<b>4</b>	<b>4</b>	UNI EN ISO 105 E-04
<i>sudore alcalino</i>	<b>4</b>	<b>4</b>	UNI EN ISO 105 E-04

**T04 - Oxford**

Codice tessuto

04

Oxford per camicie

Manutenzione



Composizione fibrosa

**100% Cotone**decreto legislativo 194 –  
22.05.99 Dir. 96/74/CE – 97/37/CE

Intreccio

Reps



Peso

**135** g/m<sup>2</sup>**± 5%**

UNI EN 12127

*Tipo Tintura / Finissaggio***Tinto filo***Riduzioni**Ordito*  
**42** fili / cm*Trama*  
**20** trame/cm

UNI EN 1049/2

*Titolo Filati***Nec 40****Nec 30/2**

UNI 9275 (ISO 7211/5)

*Resistenza a trazione***>200 N****>200 N**

UNI EN ISO 13934-1

*Allungamento a trazione***>5 %****>5 %***Variazioni dimensionali:**lavaggio a 60°C***± 2%****± 2%**

UNI EN ISO 6330 – 2A

*Lavaggio a secco***± 2%****± 2%**

UNI EN ISO 3175

*Solidità dei colori:**luce artificiale**Degradazione*  
**4***Scarico*  
--

UNI EN ISO 105 B 02

*lavaggio a 60°C***4****4**

UNI EN ISO 105 C-06 prova C2S

*sfregamento a secco*

--

**4**

UNI EN ISO 105 X-12

*sfregamento a umido*

--

**4**

UNI EN ISO 105 X-12

*sudore acido***4****4**

UNI EN ISO 105 E-04

*sudore alcalino***4****4**



UNI EN ISO 105 E-04

Tessuti

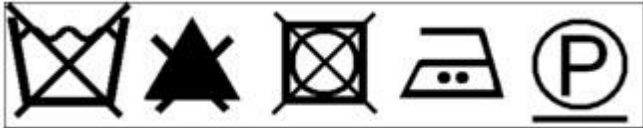
**T05 - Castorino**

Codice tessuto	<b>T05</b>	<b>Tessuto Castorino per cappotto</b>	
Manutenzione			
Composizione fibrosa	<b>100% Lana vergine</b>	decreto legislativo 194 – 22.05.99 Dir. 96/74/CE – 97/37/CE	
Intreccio	<i>Doppia faccia d'ordito in Raso da 4</i>		
Peso	<b>480 g/m<sup>2</sup></b>	<b>± 10%</b>	UNI EN 12127
Tipo Tintura / Finissaggio	<b>Tinto in pezza</b>		
Finezza lana ordito e trama	<b>22 micron</b>	IWTO TM 47	
Riduzioni	<i>Ordito</i> <b>33 fili / cm</b>	<i>Trama</i> <b>24 trame/cm</b>	UNI EN 1049/2
Titolo filati	<b>Nm 14/1</b>	<b>Nm 14/1</b>	UNI 9275 (ISO 7211/5)
Resistenza a trazione	<b>&gt;300 N</b>	<b>&gt;150 N</b>	UNI EN ISO 13934-1
Variazioni dimensionali:			
Lavaggio a secco	<b>± 2%</b>	<b>± 2%</b>	UNI EN ISO 3175
Solidità dei colori:	<i>Degradazione</i>	<i>Scarico</i>	
luce artificiale	<b>5</b>	--	UNI EN ISO 105 B 02
lavaggio a secco	<b>4/5</b>	<b>4/5</b>	UNI EN ISO 105 D 01
sfregamento a secco	--	<b>4</b>	UNI EN ISO 105 X-12
sfregamento a umido	--	<b>4</b>	UNI EN ISO 105 X-12
Repellenza all'acqua	<b>ISO 5</b>		UNI EN 24920

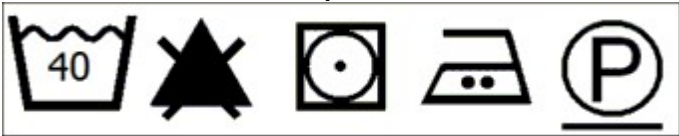
**T06 - Tessuto Impermeabile e Traspirante**

Codice tessuto	<b>T06</b>	<b>Tessuto Laminato impermeabile e traspirante</b>	
Manutenzione			
Composizione fibrosa	<b>100% Poliestere</b>	decreto legislativo 194 – 22.05.99 Dir. 96/74/CE – 97/37/CE	
Intreccio	<i>Batavia da 4</i>		
Peso (totale)	<b>160 g/m<sup>2</sup></b>	<b>± 15%</b>	UNI EN 12127
Tipo Tintura / Finissaggio		Accoppiato	Membrana impermeabile e traspirante in PTFE
Resistenza a trazione	<i>Ordito</i> <b>&gt;700 N</b>	<i>Trama</i> <b>&gt;500 N</b>	UNI EN ISO 13934-1
Permeabilità al vapore d'acqua	<b>&gt;700 g/m<sup>2</sup> in 24 ore</b>		UNI 4818 - 26
Resistenza al vapor d'acqua	<b>Ret &lt; 10 m<sup>2</sup> Pa/W</b>		UNI EN 31092

## Uniformi polizia municipale e provinciale Toscana

Permeabilità all'acqua	>200 cm		UNI EN 20811
Resistenza alla bagnatura	>=ISO 4 (90)		UNI EN 24920
<i>Variazioni dimensionali:</i>			
lavaggio a mano simulato	± 2%	± 2%	UNI EN ISO 6330 – 10A
Lavaggio a secco	± 2%	± 2%	UNI EN ISO 3175
<i>Solidità dei colori:</i>			
lavaggio a 40°C	Degradazione 4	Scarico 4	UNI EN ISO 105 C06 - A2S
luce artificiale	5/6	--	UNI EN ISO 105 B 02
lavaggio a secco	4	4	UNI EN ISO 105 D 01
sfregamento a secco	--	4	UNI EN ISO 105 X-12
sfregamento a umido	--	4	UNI EN ISO 105 X-12
sudore acido	4	4	UNI EN ISO 105 E-04
sudore alcalino	4	4	UNI EN ISO 105 E-04
Repellenza all'acqua	ISO5		UNI EN 24920
Repellenza all'olio	3		UNI EN ISO 14419

La permeabilità all'acqua deve essere valutata sul tessuto e sulle cuciture termosaldate "tal quali" e deve mantenere il requisito richiesto anche dopo 5 lavaggi in acqua e 5 lavaggi a secco secondo le modalità previste dalla manutenzione indicata.

### T07 - Tessuto Elasticizzato Invernale

Codice tessuto	T07	Tessuto Elasticizzato Invernale	
Manutenzione			
Composizione fibrosa	<b>Lana (predominante) ed Elasticizzante</b>		decreto legislativo 194 – 22.05.99 Dir. 96/74/CE – 97/37/ CE
Intreccio	Cavallery		
Peso	380 g/m <sup>2</sup>	± 5%	UNI EN 12127
Tipo Tintura / Finissaggio	Tinto filo		
	Ordito	Trama	
Resistenza a trazione	>300 N	>220 N	UNI EN ISO 13934-1
Allungamento a trazione	>30 %	>30 %	
<i>Variazioni dimensionali:</i>			
Lavaggio a secco	± 2%	± 2%	UNI EN ISO 3175
<i>Solidità dei colori:</i>			
luce artificiale	Degradazione 5	Scarico --	UNI EN ISO 105 B 02
lavaggio a secco	4/5	4/5	UNI EN ISO 105 D 01
sfregamento a secco	--	4	UNI EN ISO 105 X-12
sfregamento a umido	--	4	UNI EN ISO 105 X-12
sudore acido	4	4	UNI EN ISO 105 E-04
sudore alcalino	4	4	UNI EN ISO 105 E-04



Tessuti

**T08 - Tessuto Elasticizzato Estivo**

Codice tessuto

T08

Tessuto Elasticizzato Estivo

Manutenzione



Composizione fibrosa

**Poliammide (predominante) con eventuale Cotone ed Elasticizzante**

decreto legislativo 194 – 22.05.99 Dir. 96/74/CE – 97/37/CE

Intreccio

Cavallery

Peso

**250 g/m<sup>2</sup>**

± 5%

UNI EN 12127

Tipo Tintura / Finissaggio

**Tinto filo**

Resistenza a trazione

**>300 N****>220 N**

UNI EN ISO 13934-1

Allungamento a trazione

**>30 %****>30 %**

Variazioni dimensionali:

lavaggio a 40°C

± 2%

± 2%

UNI EN ISO 6330 – 5A

Lavaggio a secco

± 2%

± 2%

UNI EN ISO 3175

Solidità dei colori:

Degradazione

Scarico

luce artificiale

**5**

--

UNI EN ISO 105 B 02

lavaggio a secco

**4/5****4/5**

UNI EN ISO 105 D-01

lavaggio a 40°C

**4****4**

UNI EN ISO 105 C-06 prova A2S

sfregamento a secco

--

**4**

UNI EN ISO 105 X-12

sfregamento a umido

--

**4**

UNI EN ISO 105 X-12

sudore acido

**4****4**

UNI EN ISO 105 E-04

sudore alcalino

**4****4**

UNI EN ISO 105 E-04

**T09 - Polo**

Codice tessuto

T09

Polo cotone

Manutenzione



Composizione fibrosa

**100% Cotone**

decreto legislativo 194 – 22.05.99 Dir. 96/74/CE – 97/37/CE

Intreccio

**Piquet per corpo e maniche****Costina per colletto e bordo manica**

Peso

**180 g/m<sup>2</sup>**

± 3%

UNI EN 12127

Tipo Tintura / Finissaggio

**Tinto filo****Mercerizzato****Sanforizzato**

Riduzioni corpo e maniche

**11 file / cm****14 ranghi / cm**

UNI EN 1049/2

Titolo Filati

**Ne 50/2**

UNI 9275 (ISO 7211/5)

Resistenza alla perforazione

**>200 N**

(sfera 20 mm)

UNI 5421

Variazioni dimensionali:

lavaggio a 40°C

± 3%

± 3%

UNI EN ISO 6330 5A

Lavaggio a secco

± 3%

± 3%

UNI EN ISO 3175

Solidità dei colori:

Degradazione

Scarico

luce artificiale

**6**

--

UNI EN ISO 105 B02

lavaggio a 40°C

**4****4**

UNI EN ISO 105 C06 - A2S

lavaggio a secco

**4/5****4/5**

UNI EN ISO 105 D01

## Uniformi polizia municipale e provinciale Toscana

<i>sudore acido</i>	<b>4</b>	<b>4</b>	UNI EN ISO 105 E-04
<i>sudore alcalino</i>	<b>4</b>	<b>4</b>	UNI EN ISO 105 E-04

### T10 - T Shirt

<i>Codice tessuto</i>	<b>T10</b>	<b>T Shirt cotone</b>	
<i>Manutenzione</i>			
<i>Composizione fibrosa</i>	<b>100% Cotone</b>		decreto legislativo 194 – 22.05.99 Dir. 96/74/CE – 97/37/CE
<i>Intreccio</i>	<b>Jersey</b>		
	<b>Maglia rasata</b>		
<i>Peso</i>	<b>140 g/m<sup>2</sup></b>	<b>± 3%</b>	UNI EN 12127
<i>Tipo Tintura / Finissaggio</i>	<b>Tinto, gasato e mercerizzato in filo</b>	<b>Mercerizzato in pezza e lucidato a vapore</b>	<b>Stabilizzato a vapore</b>
<i>Riduzioni corpo e maniche</i>	<b>11 file / cm</b>	<b>14 ranghi / cm</b>	UNI EN 1049/2
<i>Titolo Filati</i>	<b>Ne 50/2</b>		UNI 9275 (ISO 7211/5)
<i>Resistenza alla perforazione</i>	<b>&gt;200 N</b>	(sfera 20 mm)	UNI 5421
<i>Variazioni dimensionali:</i>			
<i>lavaggio a 40°C</i>	<b>± 3%</b>	<b>± 3%</b>	UNI EN ISO 6330 5A
<i>Lavaggio a secco</i>	<b>± 3%</b>	<b>± 3%</b>	UNI EN ISO 3175
<i>Solidità dei colori:</i>	<i>Degradazione</i>	<i>Scarico</i>	
<i>luce artificiale</i>	<b>6</b>	--	UNI EN ISO 105 B02
<i>lavaggio a 40°C</i>	<b>4</b>	<b>4</b>	UNI EN ISO 105 C06 - A2S
<i>lavaggio a secco</i>	<b>4/5</b>	<b>4/5</b>	UNI EN ISO 105 D01
<i>sudore acido</i>	<b>4</b>	<b>4</b>	UNI EN ISO 105 E-04
<i>sudore alcalino</i>	<b>4</b>	<b>4</b>	UNI EN ISO 105 E-04

### T11 - Pile

<i>Codice tessuto</i>	<b>T11</b>	<b>Pile</b>	
<i>Manutenzione</i>			
<i>Composizione fibrosa</i>	<b>100% Poliestere</b>		decreto legislativo 194 – 22.05.99 Dir. 96/74/CE – 97/37/CE
<i>Intreccio</i>	<b>Spugna</b>	Macchina finezza 20	Garzato su entrambi i lati
<i>Peso</i>	<b>270 g/m<sup>2</sup></b>	<b>± 3%</b>	UNI EN 12127
<i>Tipo Tintura / Finissaggio</i>	<b>Tinto filo</b>		
<i>Titolo Filati</i>	<b>Diritto 166 dtex microfibra</b>	<b>Fondo 122 dtex multibava</b>	UNI 9275 (ISO 7211/5)
<i>Resistenza allo scoppio</i>	<b>&gt;350 kPa</b>		UNI EN ISO 13938 - 2
<i>Variazioni dimensionali:</i>			
<i>lavaggio a 40°C</i>	<b>± 3%</b>	<b>± 3%</b>	UNI EN ISO 6330 5A
<i>Lavaggio a secco</i>	<b>± 3%</b>	<b>± 3%</b>	UNI EN ISO 3175

Tessuti

<i>Solidità dei colori:</i>	<i>Degradazione</i>	<i>Scarico</i>	
<i>luce artificiale</i>	<b>6</b>	--	UNI EN ISO 105 B02
<i>lavaggio a 40°C</i>	<b>4</b>	<b>4</b>	UNI EN ISO 105 C06 - A2S
<i>lavaggio a secco</i>	<b>4/5</b>	<b>4/5</b>	UNI EN ISO 105 D01
<i>sudore acido</i>	<b>4</b>	<b>4</b>	UNI EN ISO 105 E-04
<i>sudore alcalino</i>	<b>4</b>	<b>4</b>	UNI EN ISO 105 E-04

**T12 - Cotone Rip Stop**Codice tessuto **T12** Cotone Rip Stop

Manutenzione



Composizione fibrosa **100% Cotone** decreto legislativo 194 –  
22.05.99 Dir. 96/74/CE – 97/37/  
CE

Intreccio *Tela Rip Stop* 1 su 24 in ordito  
1 su 12 in trama

Peso **220 g/m<sup>2</sup>** **± 3%** UNI EN 12127

Tipo Tintura / Finissaggio **Tinto filo**

<i>Riduzioni</i>	<i>Ordito</i>	<i>Trama</i>	
<i>Titolo Filati</i>	<b>35 fili / cm</b>	<b>20 trame/cm</b>	UNI EN 1049/2
<i>Resistenza a trazione</i>	<b>Ne 16/1</b>	<b>Ne 16/1</b>	UNI 9275 (ISO 7211/5)
<i>Allungamento a trazione</i>	<b>&gt;800 N</b>	<b>&gt;500 N</b>	UNI EN ISO 13934-1
	<b>&gt;10 %</b>	<b>&gt;10 %</b>	

Variazioni dimensionali:

<i>lavaggio a 40°C</i>	<b>± 2%</b>	<b>± 2%</b>	UNI EN ISO 6330 5A
<i>Lavaggio a secco</i>	<b>± 2%</b>	<b>± 2%</b>	UNI EN ISO 3175

<i>Solidità dei colori:</i>	<i>Degradazione</i>	<i>Scarico</i>	
<i>luce artificiale</i>	<b>6</b>	--	UNI EN ISO 105 B02
<i>lavaggio a 40°C</i>	<b>4</b>	<b>4</b>	UNI EN ISO 105 C06 - A2S
<i>lavaggio a secco</i>	<b>4/5</b>	<b>4/5</b>	UNI EN ISO 105 D01
<i>sudore acido</i>	<b>4</b>	<b>4</b>	UNI EN ISO 105 E-04
<i>sudore alcalino</i>	<b>4</b>	<b>4</b>	UNI EN ISO 105 E-04

**T13 - Fodera Pesante**Codice tessuto **T13** Fodera pesanteGiacche: fusto, tasche interne,  
alette e profilatura tasche

Pantaloni: alette tasche se previste

Composizione fibrosa **100% Viscosa** decreto legislativo 194 –  
22.05.99 Dir. 96/74/CE – 97/37/CE

Intreccio *Saia*

Peso **92 g/m<sup>2</sup>** **± 3%** UNI EN 12127

Tipo Tintura / Finissaggio **Tinto pezza**

<i>Riduzioni</i>	<i>Ordito</i>	<i>Trama</i>	
	<b>53 fili / cm</b>	<b>30 trame/cm</b>	UNI EN 1049/2

## Uniformi polizia municipale e provinciale Toscana

Resistenza a trazione >**300 N** >**200 N** UNI EN ISO 13934-1



Solidità del colore compatibili con quelle del tessuto costituente il capo.

### T14 - Fodera Leggera

Codice tessuto	<b>T14</b>	<b>Fodera leggera</b>	
		<b>Giacche: maniche</b>	
		<b>Pantaloni: ginocchiera</b>	
Composizione fibrosa	<b>100% Viscosa</b>	decreto legislativo 194 – 22.05.99 Dir. 96/74/CE – 97/37/CE	
Intreccio	Tela		
Peso	<b>75 g/m<sup>2</sup></b>	<b>± 3%</b>	UNI EN 12127
Tipo Tintura / Finissaggio	<b>Tinto pezza</b>		
	Ordito	Trama	
Riduzioni	<b>53 fili / cm</b>	<b>30 trame/cm</b>	UNI EN 1049/2
Resistenza a trazione	<b>&gt;250 N</b>	<b>&gt;150 N</b>	UNI EN ISO 13934-1

Solidità del colore compatibili con quelle del tessuto costituente il capo.

### T15 - Tessuto Protettivo Moto

Codice tessuto	<b>T15</b>	<b>Tessuto Protettivo Moto</b>	
Manutenzione			
Composizione fibrosa	<b>100% Poliammide</b>	(esempio Cordura® )	decreto legislativo 194 – 22.05.99 Dir. 96/74/CE – 97/37/CE
Intreccio	Tela		
Peso	<b>265 g/m<sup>2</sup></b>	<b>± 5%</b>	UNI EN 12127
Tipo Tintura / Finissaggio	<b>resinatura</b>	<b>altissima resistenza all'abrasione</b>	
	Ordito	Trama	
Riduzioni	<b>20 fili / cm</b>	<b>15 trame/cm</b>	UNI EN 1049/2
Resistenza a trazione	<b>&gt;1.400 N</b>	<b>&gt;1.000 N</b>	UNI EN ISO 13934-2
Resistenza alla lacerazione	<b>&gt;100 N</b>	<b>&gt;100 N</b>	UNI EN ISO 13937-2
Permeabilità al vapore d'acqua	<b>&gt;700 g/m<sup>2</sup> in 24 ore</b>		UNI 4818 - 26
Resistenza al vapor d'acqua	Ret < <b>10</b> m <sup>2</sup> Pa/W		UNI EN 31092
Permeabilità all'acqua	<b>&gt;200</b> cm		UNI EN 20811
Resistenza alla bagnatura	<b>&gt;=ISO 5 (100)</b>		UNI EN 24920
Variazioni dimensionali:			
lavaggio a mano simulato	<b>± 2%</b>	<b>± 2%</b>	UNI EN ISO 6330 – 10A
Lavaggio a secco	<b>± 2%</b>	<b>± 2%</b>	UNI EN ISO 3175
Solidità dei colori:	Degradazione	Scarico	

Tessuti

luce artificiale	6	--	UNI EN ISO 105 B 02
lavaggio a 40°C	4	4	UNI EN ISO 105 C06 A2S
lavaggio a secco	4	4	UNI EN ISO 105 D01
sfregamento a secco	--	4	UNI EN ISO 105 X-12
sfregamento a umido	--	4	UNI EN ISO 105 X-12
sudore acido	4	4	UNI EN ISO 105 E-04
sudore alcalino	4	4	UNI EN ISO 105 E-04

### T16 - Tessuto Completo Operativo

Codice tessuto	T16		Tessuto Completo Operativo
Manutenzione			
Composizione fibrosa	<b>90% Cotone</b> <b>10% Poliammide</b>		decreto legislativo 194 – 22.05.99 Dir. 96/74/CE – 97/37/CE
Intreccio	Batavia Rip Stop		
Peso	<b>200 g/m<sup>2</sup></b>	<b>± 5%</b>	UNI EN 12127
Tipo Tintura / Finissaggio			
Riduzioni	<i>Ordito</i> <b>28 fili / cm</b>	<i>Trama</i> <b>25 trame/cm</b>	UNI EN 1049/2
Titolo Filati cotone	<b>Nm 60/2</b>	<b>Nm 60/2</b>	UNI 9275 (ISO 7211/5)
Titolo filati poliammide	<b>240 dtex</b>	<b>240 dtex</b>	
Resistenza a trazione	<b>&gt;1.200 N</b>	<b>&gt;900 N</b>	UNI EN ISO 13934-1
Resistenza alla lacerazione	<b>&gt;20 N</b>	<b>&gt;20 N</b>	UNI EN ISO 13937-2
Variazioni dimensionali:			
lavaggio a 60°C	<b>± 2%</b>	<b>± 2%</b>	UNI EN ISO 6330 – 2A
Lavaggio a secco	<b>± 2%</b>	<b>± 2%</b>	UNI EN ISO 3175
Solidità dei colori:	<i>Degradazione</i>	<i>Scarico</i>	
luce artificiale	4	--	UNI EN ISO 105 B 02
lavaggio a 60°C	4	4	UNI EN ISO 105 C-06 prova C2S
sfregamento a secco	--	4	UNI EN ISO 105 X-12
sfregamento a umido	--	4	UNI EN ISO 105 X-12
sudore acido	4	4	UNI EN ISO 105 E-04
sudore alcalino	4	4	UNI EN ISO 105 E-04

### T17 - Tessuto Impermeabile

Codice tessuto	T17		Tessuto Impermeabile
Manutenzione			
Composizione fibrosa	<b>100% Poliammide</b>		decreto legislativo 194 – 22.05.99 Dir. 96/74/CE – 97/37/CE
Intreccio	Tela Rip Stop		
Peso	<b>83 g/m<sup>2</sup></b>	<b>± 5%</b>	UNI EN 12127

**Uniformi polizia municipale e provinciale Toscana**

Tipo Tintura / Finissaggio

Spalmatura

<i>Riduzioni</i>	<i>Ordito</i>	<i>Trama</i>	
<i>Titolo Filati</i>	<b>48</b> fili / cm	<b>33</b> trame/cm	UNI EN 1049/2
<i>Permeabilità all'acqua</i>	<b>600 dtex</b>	<b>700 dtex</b>	UNI 9275 (ISO 7211/5)
	<b>200 cm</b>		UNI EN 20811

*Variazioni dimensionali:*  
*lavaggio a mano simulato*  
*Lavaggio a secco*

± 2%  
 ± 2%

± 2%  
 ± 2%

UNI EN ISO 6330 – 10A  
 UNI EN ISO 3175

*Solidità dei colori:*

*lavaggio a 40°C*  
*luce artificiale*  
*lavaggio a secco*  
*sfregamento a secco*  
*sfregamento a umido*  
*sudore acido*  
*sudore alcalino*

*Degradazione*

**4**  
**5/6**  
**4**  
 --  
 --  
**4**  
**4**

*Scarico*

**4**  
 --  
**4**  
**4**  
**4**  
**4**  
**4**

UNI EN ISO 105 C06 - A2S  
 UNI EN ISO 105 B 02  
 UNI EN ISO 105 D 01  
 UNI EN ISO 105 X-12  
 UNI EN ISO 105 X-12  
 UNI EN ISO 105 E-04  
 UNI EN ISO 105 E-04

**T18 - Tessuto a Maglia Indumenti Termici**

Codice tessuto

T18

Tessuto a maglia per indumenti termici

Manutenzione



Composizione fibrosa

**100% Polipropilene**  
**microbava**  
**testurizzato**

decreto legislativo 194 –  
 22.05.99 Dir. 96/74/CE – 97/37/CE

*Intreccio***Maglia interlock***Peso***140 g/m<sup>2</sup>**

± 10%

UNI EN 12127

*Tipo Tintura / Finissaggio*

**Antibatterico in**  
**estrusione**

**Garzato***Resistenza alla perforazione***>250 N**

(sfera 20 mm)

UNI 5421

*Variazioni dimensionali:**lavaggio a 40°C*

± 3%

± 3%

UNI EN ISO 6330 5A

*Lavaggio a secco*

± 3%

± 3%

UNI EN ISO 3175

*Solidità dei colori:**luce artificiale***5**

--

UNI EN ISO 105 B02

*lavaggio a 40°C***4****4**

UNI EN ISO 105 C06 - A2S

*lavaggio a secco***4****4**

UNI EN ISO 105 D01

*sudore acido***4****4**

UNI EN ISO 105 E-04

*sudore alcalino***4****4**

UNI EN ISO 105 E-04

Tessuti

**T19 - Tessuto Antivento per Giubbotto Termico**

Codice tessuto **T19** Tessuto Antivento composto da:  
 - strato esterno Pile  
 - membrana funzionale antivento in PTFE  
 - strato maglia supporto

Manutenzione



Composizione fibrosa	<b>100% Poliestere</b>		decreto legislativo 194 – 22.05.99
Peso (tessuto accoppiato)	<b>240 g/m<sup>2</sup></b>	<b>± 15%</b>	Dir. 96/74/CE – 97/37/CE
Resistenza alla perforazione	<b>&gt;250 N</b>	(sfera 20 mm)	UNI EN 12127
Permeabilità al vapore d'acqua	<b>&gt;800 g/m<sup>2</sup> in 24 ore</b>		UNI 5421
Resistenza al vapor d'acqua	Ret < <b>10 m<sup>2</sup> Pa/W</b>		UNI 4818 - 26
Permeabilità all'aria	< <b>4 l/m<sup>2</sup> s</b>		UNI EN 31092
Variazioni dimensionali:			
lavaggio a 40°C	<b>± 3%</b>	<b>± 3%</b>	UNI EN ISO 6330 5A
Lavaggio a secco	<b>± 3%</b>	<b>± 3%</b>	UNI EN ISO 3175
Solidità dei colori:	Degradazione	Scarico	
luce artificiale	<b>5</b>	--	UNI EN ISO 105 B02
lavaggio a 40°C	<b>4</b>	<b>4</b>	UNI EN ISO 105 C06 - A2S
lavaggio a secco	<b>4</b>	<b>4</b>	UNI EN ISO 105 D01
sudore acido	<b>4</b>	<b>4</b>	UNI EN ISO 105 E-04
sudore alcalino	<b>4</b>	<b>4</b>	UNI EN ISO 105 E-04

Dopo 10 lavaggi in acqua secondo le modalità previste dalla manutenzione indicata la membrana deve essere attaccata ad entrambi gli strati di tessuto e non si deve rilevare la formazione di bolle evidenti.

**17 Colori**

I colori delle uniformi sono prescrittivi e le singole amministrazioni devono attenersi alle specifiche indicate nel presente documento.

[C01 - Rosso](#)[C02 - Argento](#)[C03 - Azzurro Fascia](#)[C04 - Verde Militare](#)[C05 - Giallo](#)[C06 - Blu notte](#)[C07 - Celeste](#)[C08 - Grigio](#)[C09 - Grigio Chiaro](#)[C10 - Nero](#)

I suddetti colori sono specificati con riferimenti **Pantone™ serie Tessile (Cotton swatch set)** e sono anche disponibili, in forma digitale, per la ricettazione ed il controllo qualità

**Uniformi polizia municipale e provinciale Toscana**

strumentale.

Saranno considerati accettabili le forniture caratterizzate da colori aventi una differenza misurata strumentalmente, rispetto agli standard Pantone™ di riferimento, pari a  $\Delta E = 1.0$  (CMC 2:1) - Geometria D0/8 specularità inclusa.

**C01 - Rosso**

Il colore rosso utilizzato per applicazioni **non tessili** (es. simbolo della polizia municipale e provinciale) è il rosso Pantone™ **485C serie Coated**

Il colore rosso utilizzato per applicazioni **tessili** corrisponde al colore Pantone™ **18-1561tcx serie tessile**.

**C02 - Argento**

Il colore argento utilizzato per applicazioni non tessili (es. simbolo della polizia municipale e provinciale) corrisponde al colore Pantone™ **163-2-4C serie GOE**.

**C03 - Azzurro Fascia**

Il colore azzurro utilizzato per applicazioni tessili (es. Fascia) corrisponde al colore Pantone™ **19-3952tcx serie tessile**.

**C04 - Verde Militare**

Il colore verde militare utilizzato per applicazioni tessili corrisponde al colore colore Pantone™ **18-0322tcx serie tessile**.

**C05 - Giallo**

Il colore giallo utilizzato per applicazioni tessili corrisponde al colore Pantone™ **1-1-7C serie GOE**.

**C06 - Blu notte**

Il colore blu notte utilizzato per applicazioni tessili corrisponde al colore Pantone™ a campione "**blu - regione Toscana**" **serie tessile**.

Coordinate colorimetriche (illuminante D65):

L 14,59

a +1,41

b -6,52

**C07 - Celeste**

Il colore celeste utilizzato per applicazioni tessili corrisponde al colore Pantone™ **15-3915tcx serie tessile**.



Colori



### **C08 - Grigio**

Il colore grigio utilizzato per applicazioni tessili corrisponde al colore Pantone™ a campione "**grigio regione Toscana**" serie tessile.

Coordinate colorimetriche (illuminante D65):

L 40,02

a -2,99

b -0,48

### **C09 - Grigio chiaro**

Il colore grigio chiaro utilizzato per applicazioni tessili corrisponde al colore Pantone™ **17-1501tcx** serie tessile.

### **C10 - Nero**

Il colore nero utilizzato per applicazioni tessili corrisponde al colore Pantone™ **19-4006tcx** serie tessile.

## **18 Bottoni**

Sono prescritte le caratteristiche dei soli bottoni principali delle uniformi.

### **Bottoni metallici**

Bottone in metallo colore argento.

Forma rotonda e convessa nella parte anteriore dove, in leggero rilievo, è riportato il simbolo del Pegaso in dimensioni proporzionate.

Nella parte posteriore è presente un adeguato sistema per attaccare solidamente il bottone all'indumento.



### **ME32 - Bottone Metallico 20 mm**

[Bottone metallico](#) lineato 32 (20 mm di diametro).

### **ME24 - Bottone Metallico 15 mm**

[Bottone metallico](#) lineato 24 (15 mm di diametro).

 **Uniformi polizia municipale e provinciale Toscana**

---

**Bottoni Sintetici**

Bottoni in materiale sintetico tornito.  
Rovescio piatto.

**PL2401 - Bottone 15 mm - 4 fori**

Bottone a 4 fori.  
Lineato 24 (15 mm).  
Colori previsti:

- [blu notte C06](#)
- [grigio C08](#)

**PL1601 - Bottone 10 mm - 4 fori**

Bottone a 4 fori.  
Lineato 16 (10 mm)  
Colori previsti:

- bianco con rovescio maculato.
- [blu notte C06](#)

**BP01 - Bottone a pressione**

Bottone a pressione in ottone costituito da maschio e femmina.  
Dimensioni:

- calotta femmina 14 mm;
- base rivetto 12 mm;
- base palla 10 mm.

A seconda del capo il colore della sovra parte è:

- [blu notte C06](#);
- [Grigio C08](#).

## Allegato C

### Segni identificativi del grado ed accessori sull'uniforme

#### Sezione prima.

#### Segni identificativi del grado

##### 1) Spalline

Le spalline sono realizzate nel medesimo tessuto e colore dei capi di vestiario in cui sono previste. Hanno la forma di trapezio isoscele avente un triangolo isoscele montato sulla base minore. La figura ha le dimensioni, gli spazi e le misure proprie di seguito indicate: altezza corpo trapezoidale cm. 10, altezza massima complessiva al vertice del triangolo isoscele cm 12; base maggiore cm. 5, base minore cm. 4,5.

Sulla giacca e sul cappotto sono perimetrate da un nastrino di colore rosso di cm. 0,2. Al loro interno sono applicati i distintivi di grado.

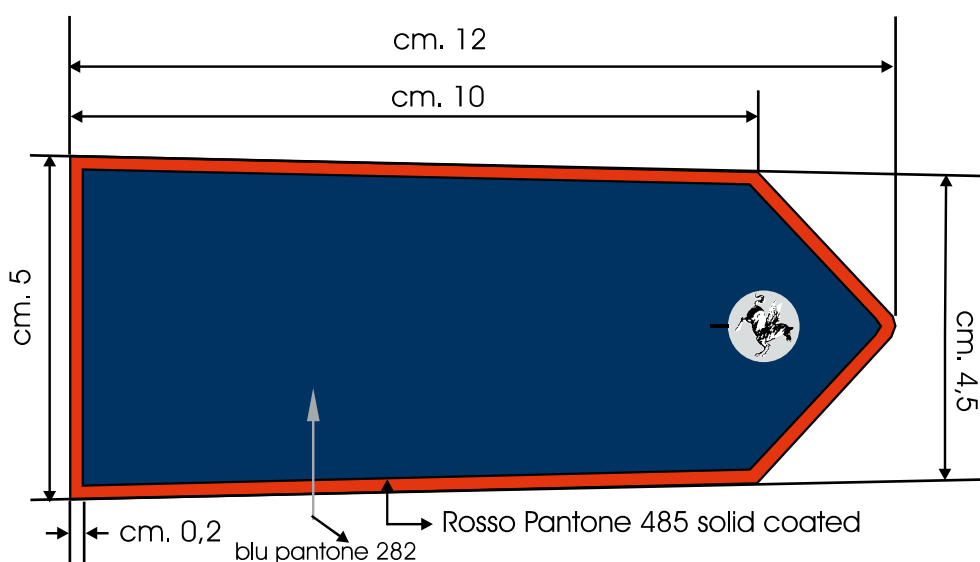

##### 2) Guaine (controspalline)

Da utilizzarsi unicamente con camicia, impermeabile, giaccone e giubbotti impermeabili.

Sono realizzate in materiale impermeabile di spessore e rigidità tali da non permettere facile piegatura, di colore blu notte per la polizia municipale e grigio per la polizia provinciale. La forma è quella di un trapezio isoscele di cm. 5,8 (base maggiore), cm. 5 (base minore), cm. 9 (altezza). Sono perimetrate da un nastrino di colore rosso di cm. 0,2.

3) *Supporto in velcro.*

Dimensioni diversificate a seconda della categoria di appartenenza del personale C, D e dirigenti.

4) *Segni distintivi del grado*

I colori adottati sono: blu (pantone 282), argento (pantone 877), rosso (pantone 485), verde (pantone smeraldo 3425).

4.1) *Categoria C*

Il distintivo del grado è composto:

- a) da un supporto realizzato in lega metallica leggera, fermato ai capi dell'uniforme da idonei agganci a vite che permettano la facile e sicura penetrazione nel tessuto e che, per numero e tipologia, impediscano la rotazione;
- b) dai simboli del grado.

Il supporto, all'interno del quale sono iscritti i simboli del grado, ha la forma di trapezio isoscele avente le dimensioni, spazi e misure proprie di seguito indicate:

altezza cm. 6, base maggiore cm. 4, base minore cm. 3,7; la bordatura perimetrale è di cm. 0,2. Si orienta con la base minore verso il colletto del capo di vestiario. La bordatura e tutti i simboli sono in rilievo per cm. 0,15

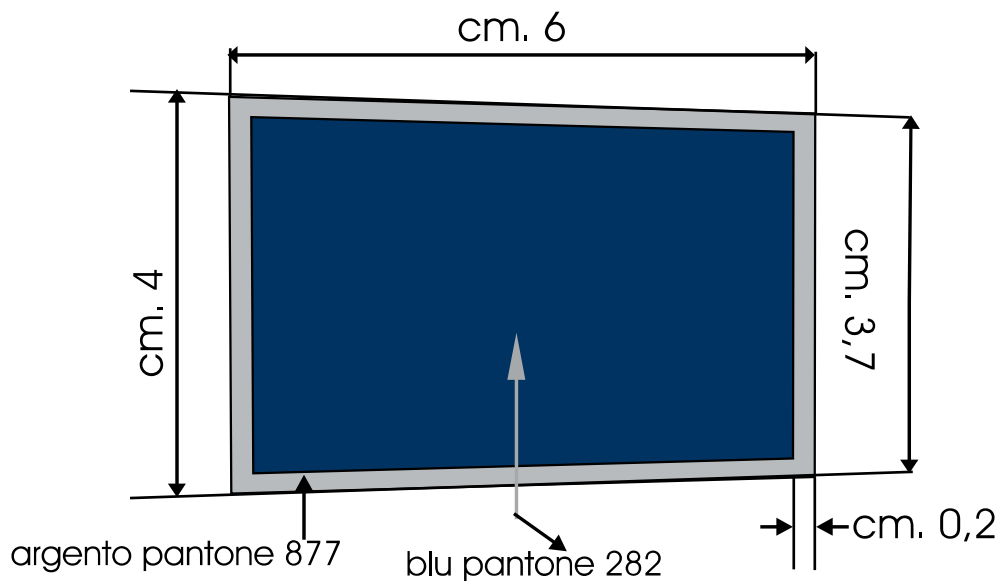

Sono previsti 4 livelli di differenziazione identificati dai simboli del grado costituiti da una o più barrette a forma di V aperta di colore rosso il cui vertice è orientato verso la base maggiore. Vengono assegnati sulla base dell'anzianità di servizio nella maniera seguente:

- ❖ **agente** (fino a tre anni di servizio): nessuna barretta;
- ❖ **agente scelto** (da 4 a 10 anni di servizio): 1 barretta;
- ❖ **assistente** (da 11 a 15 anni di servizio): 2 barrette;
- ❖ **assistente scelto** (oltre i 15 anni di servizio): 3 barrette.

La distanza della barretta dalla base maggiore è di cm. 1,1

**Soggoli** (soggolo: altezza cm. 1,8; barretta: altezza cm. 2).

Per tutti i livelli di differenziazione: di colore nero, lucido, piatto.

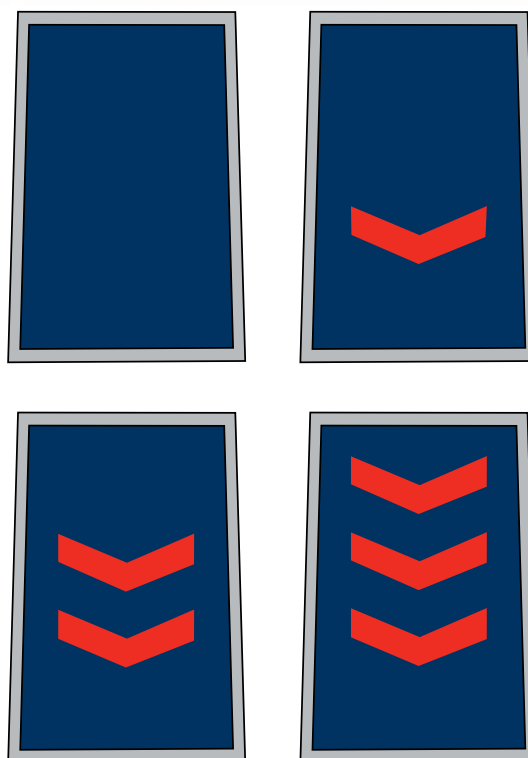

#### 4.2) Categoria D

I distintivi del grado sono formati e composti direttamente sulla spallina del capo di vestiario. Il complesso dovrà avere un rilievo massimo di cm. 0,3 e realizzato in modo tale da impedire eventuali rotazioni. I simboli impiegati sono le stelle e la torre, di colore argento, in uso presso la polizia di stato.

Sono introdotti 3 livelli di differenziazione così distinti:

- ❖ **sovrintendente** (specialista di vigilanza): 1 stella;
- ❖ **ispettore** (D1 iniziale): 3 stelle;
- ❖ **commissario** (D3 iniziale): 1 torre ed 1 stella.

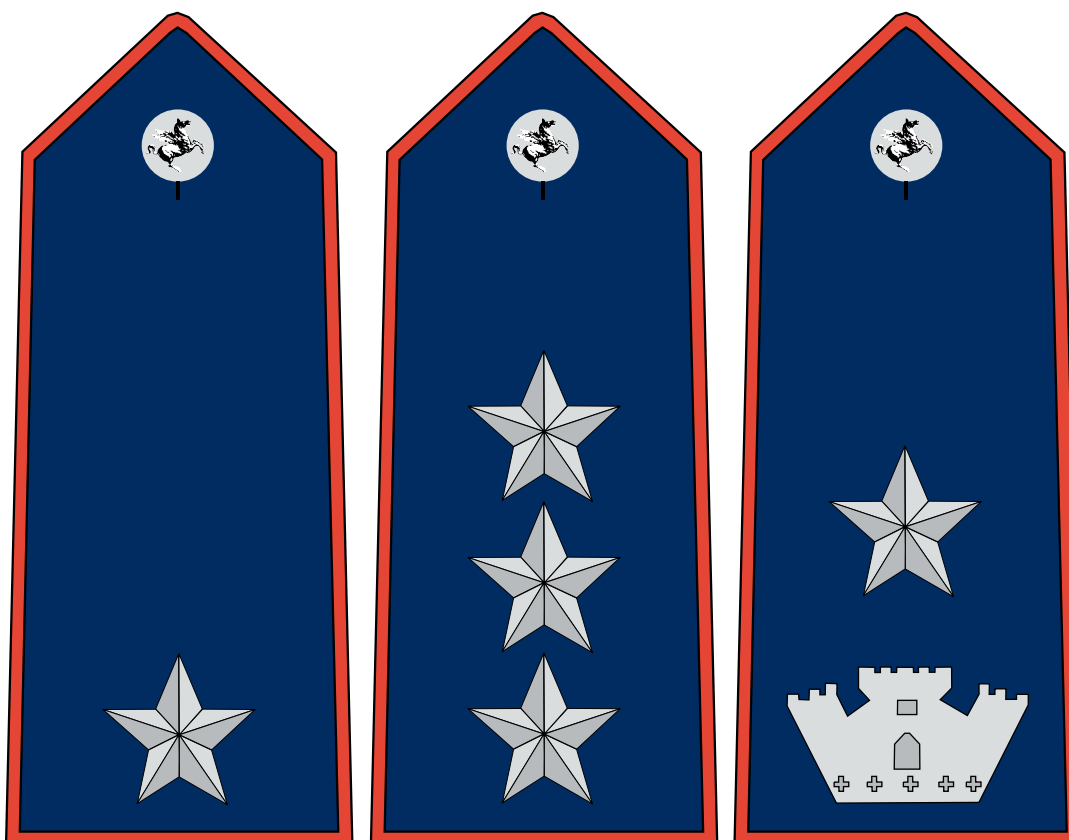

Si adotta, inoltre, un simbolo distintivo dell'anzianità di servizio nel grado. Questa viene evidenziata con un nastro a fondo argentato su supporto metallico di cm. 1,5x3, munito di spilla. Il nastro viene indossato, in posizione centrale, immediatamente al di sopra del taschino sinistro della giacca. La progressione nei simboli è la seguente,

tenendo conto che il contrassegno si appone al compimento di ogni quinquennio nel grado:

- ❖ **nastro "vuoto"**: da 5 a 10 anni;
- ❖ **nastro con 1 banda verticale rossa in posizione centrale**: da 11 a 15 anni;
- ❖ **nastro con 2 bande verticali rosse equidistanti dai bordi**: da 16 a 20 anni;
- ❖ **nastro con 3 bande verticali rosse equidistanti dai bordi e tra loro**: oltre 20 anni.



Per quanto riguarda le **posizioni organizzative**, si adotta una placca di colore argento di cm. 2x4,5 tipo alamari versione ridotta, montata in orizzontale. La placca viene indossata, in posizione centrale, immediatamente al di sopra del taschino sinistro della giacca, ovvero immediatamente a sinistra del simbolo distintivo dell'anzianità di servizio. Nella parte centrale, costituita da un rettangolo di cm. 2x1,5, è inserito in campo rosso ed in rilievo il simbolo della polizia municipale e provinciale toscana. Ai due lati del simbolo sono inserite tre barrette orizzontali lavorate tipo treccia in colore argento ed in rilievo.



**Soggoli** (soggolo: altezza cm. 1,8; barretta: altezza cm. 2).

**Sovrintendente**: di colore argento, piatto, con linea leggermente in rilievo dello stesso colore (altezza: cm. 0,4). Le barrette laterali, dello stesso colore e materiale, corrispondono al numero delle stelle.

**Ispettore**: di colore argento, piatto, con linea leggermente in rilievo al centro dello stesso colore (altezza cm. 0,4). Le barrette laterali, dello stesso colore e materiale, corrispondono al numero delle stelle.

**Commisario**: doppio cordoncino colore argento. Le barrette laterali, dello stesso colore e materiale, corrispondono al numero delle stelle.

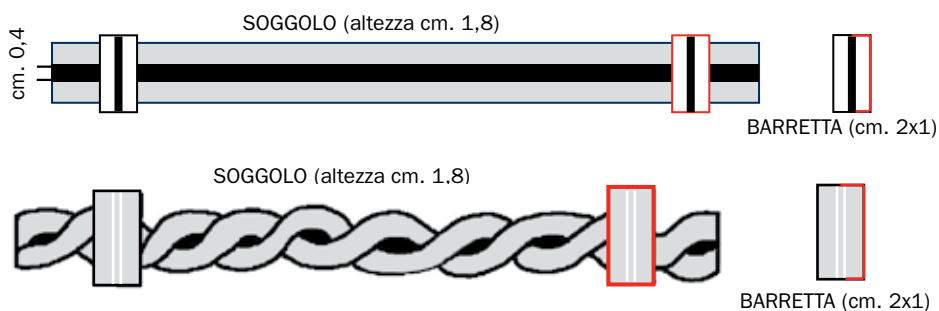

#### 4.3) Dirigenti

I distintivi di grado sono formati e composti direttamente sulla spallina del capo di vestiario. Il complesso dovrà avere un rilievo massimo di cm. 0,3 e realizzato in modo tale da impedire eventuali rotazioni. Le stelle e la torre, di colore argento, sono quelle in uso presso la polizia di stato.

Sono previsti due livelli di differenziazione.

- ❖ **dirigente di comune non capoluogo di provincia:** 1 torre e 2 stelle;
- ❖ **dirigente di comune capoluogo di provincia:** 1 torre e 3 stelle;
- ❖ **dirigente della polizia provinciale:** 1 torre e tre stelle.

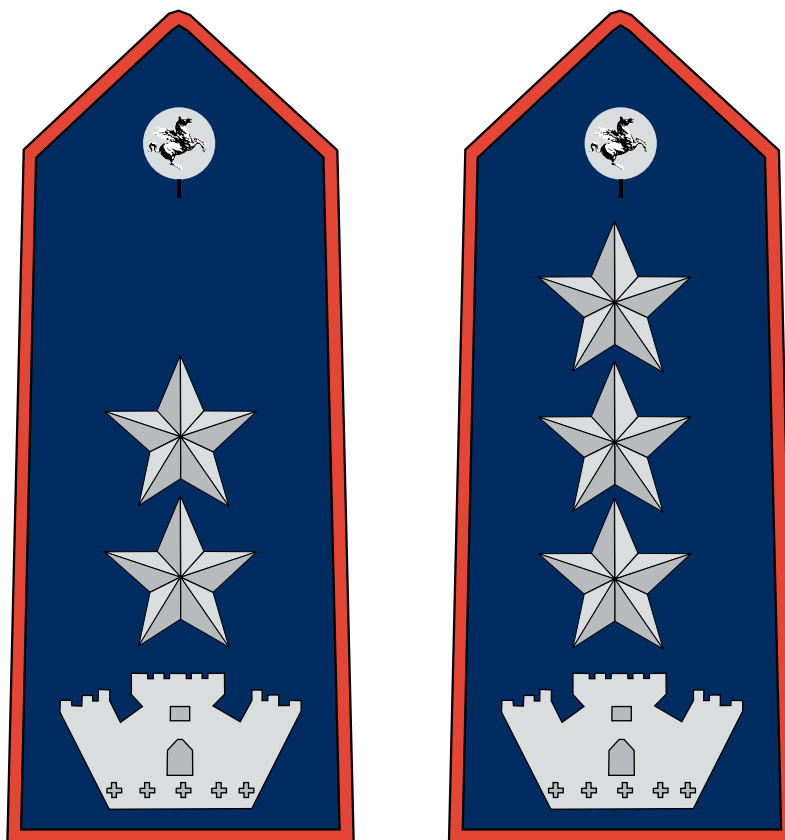

Si adotta, inoltre, un simbolo distintivo dell'anzianità di servizio nel grado. Questa viene evidenziata con un nastro a fondo argentato su supporto metallico di cm. 1,5x3, munito di spilla. Il nastro viene indossato, in posizione centrale, immediatamente al di sopra del taschino sinistro della giacca. La progressione nei simboli è la seguente,



tenendo conto che il contrassegno si appone al compimento di ogni quinquennio nel grado:

- ❖ **nastro “vuoto”**: da 5 a 10 anni;
- ❖ **nastro con 1 banda verticale rossa in posizione centrale**: da 11 a 15 anni;
- ❖ **nastro con 2 bande verticali rosse equidistanti dai bordi**: da 16 a 20 anni;
- ❖ **nastro con 3 bande verticali rosse equidistanti dai bordi e tra loro**: oltre 20 anni.



**Soggolo** (soggolo: altezza cm. 1,8; barretta: altezza cm. 2 ).

Doppio cordoncino colore argento. Le barrette laterali, dello stesso colore e materiale corrispondono al numero delle stelle.

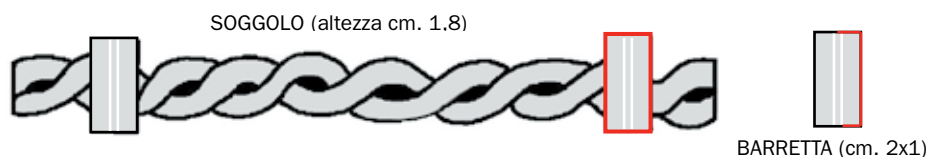

#### 4.4) Funzioni di comando.

In ogni caso, la funzione di comando del corpo è evidenziata da una bordatura perimetrale di colore rosso per quanto riguarda il simbolo del grado (stelle). Le barrette laterali del soggolo sono perimetrare da una linea di colore rosso larga cm. 0,2

La funzione di comando nella struttura non costituita in corpo, viene individuata attraverso un nastro ricurvo a fondo rosso bordato di argento da applicarsi in alto sulla manica sinistra della divisa riportante la dicitura “COMANDANTE DI STRUTTURA” in caratteri argentati.



### Sezione seconda.

#### Onorificenze per merito speciale

Le singole amministrazioni possono determinare la foggia della medaglia assegnata a seguito di comportamenti e/o azioni che, per le modalità di svolgimento, abbiano travalicato l'ordinario compimento dei doveri del proprio ufficio da parte degli operatori. La decorazione per il merito speciale conseguita con riferimento al comportamento indicato, ha dimensioni massime di cm. 1,5x3. È costituita da un nastro a fondo rosso su supporto metallico, contenente due bande verticali di colore blu di cm. 0,7 di larghezza distanti dai bordi cm. 0,3. Nella banda centrale è inserita una stella d'argento a sette punte. La decorazione viene indossata, in posizione centrale, immediatamente al di sopra del taschino sinistro della giacca, ovvero immediatamente a sinistra del simbolo distintivo dell'anzianità di servizio, ovvero immediatamente a sinistra della eventuale placca identificativa della posizione organizzativa.



### Sezione terza.

#### Alamari

Per personale di categoria C e D non comandante di corpo o di struttura: accessori in lega metallica leggera aventi le seguenti dimensioni e forme:

**1) versione normale:** rettangolo di cm. 6,5x2,5. Nella parte inferiore, costituita da un rettangolo di cm. 2,2x2,5, è inserito in campo rosso ed in rilievo il simbolo della polizia municipale e provinciale toscana da indossare rivolto verso l'interno. Nella parte superiore, costituita da un rettangolo di altezza di cm 4,3x2,5, sono inserite tre barrette verticali lavorate tipo treccia in colore argento ed in rilievo.

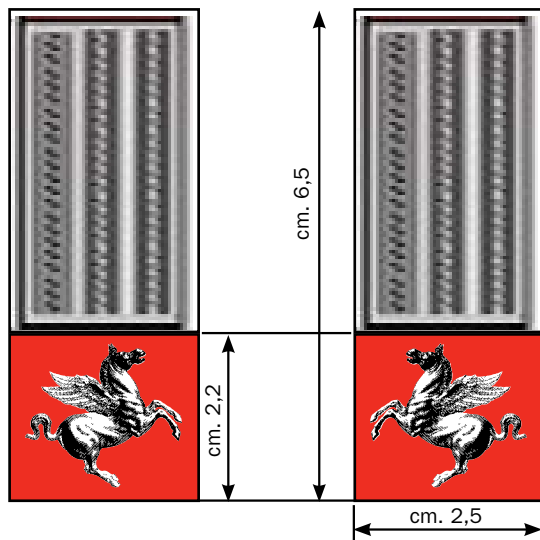

**2) versione ridotta:** rettangolo di cm. 4,5x2,0 di larghezza. Nella parte inferiore, costituita da un rettangolo di cm. 1,5x2,0 di larghezza, è inserito in campo rosso ed in rilievo il simbolo della polizia municipale e provinciale toscana da indossare rivolto verso l'interno. Nella parte superiore, costituita da un rettangolo di cm 3,0x2,0, sono inserite tre barrette verticali lavorate tipo treccia in colore argento ed in rilievo.

Nella versione normale sono indossati sul cappotto e sulla giacca. Nella versione ridotta sulle camicie.

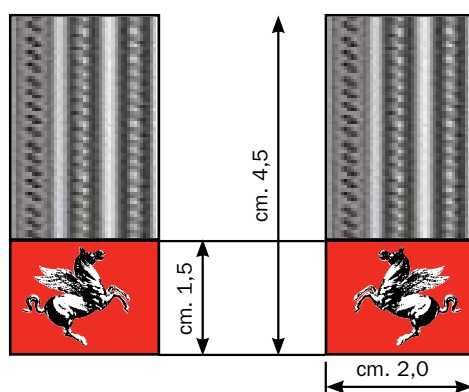

Per i dirigenti, i comandanti di corpo o di struttura, alamari di stoffa ricamata da indossare sulla giacca secondo la figura e le dimensioni indicate.

Nella parte inferiore su fondo di colore rosso, è ricamato il simbolo della polizia municipale e provinciale. Nella parte superiore, sono ricamate su fondo colore argento, tre barre verticali lavorate tipo treccia in colore argento e in rilievo.

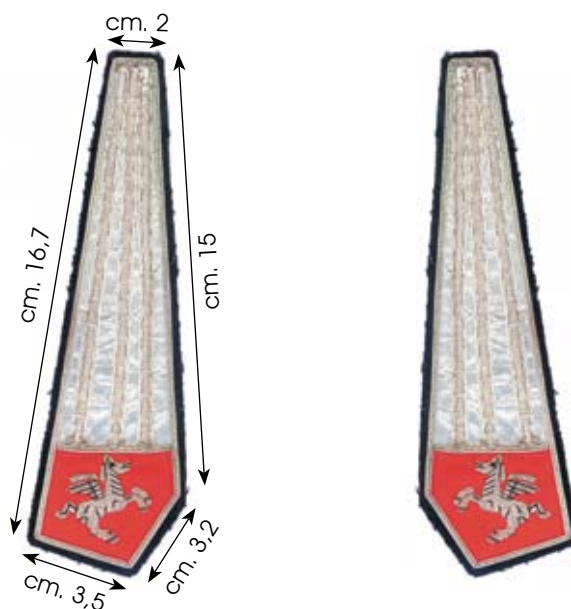

**Sezione quarta.****Placca di riconoscimento**

La placca di riconoscimento costituisce il simbolo del comune o della provincia di appartenenza degli operatori di polizia municipale e provinciale. È realizzata in lega metallica leggera argento satinato ed ha dimensioni massime di cm. 5 x 5, in monocolor.

La forma viene determinata dalle singole amministrazioni. Il simbolo rappresentato è quello dello stemma dell'ente locale di appartenenza.

La placca riporta, in grassetto di misura non inferiore a cm. 0,5, il numero di matricola dell'addetto.

**Sezione quinta.****Tessera di riconoscimento**

Consiste nel documento in dotazione a tutti gli appartenenti alle strutture della polizia municipale e provinciale della Regione Toscana, rilasciato dal comandante del corpo o dal responsabile della struttura di appartenenza.

La tessera è plastificata ed ha le dimensioni della carta di credito (formato internazionale) con la possibilità di inserire la banda magnetica per le funzioni di badge, nella parte anteriore in basso, ed il chip, nella parte anteriore a destra.

**Su di un lato, in campo bianco, sono riportati:**

- a)** Il logotipo della polizia municipale e della polizia provinciale, in colore rosso, di altezza cm 0,4, distante dal bordo cm 0,4. Le lettere sono del colore del campo;
- b)** una prima linea di cm. 0,1, in colore rosso (pantone 485), distante cm. 0,2 dal logotipo;
- c)** il simbolo della polizia municipale e provinciale toscana;
- d)** lo stemma stilizzato del comune o della provincia di appartenenza in colore rosso (pantone 485) delle medesime dimensioni;
- e)** ambedue i suddetti simboli sono in posizione mediana rispetto alla prima ed alla seconda linea;
- f)** Il nome del comune o della provincia di appartenenza, in caratteri di colore nero aventi dimensioni proporzionate, si colloca in posizione mediana tra la prima linea rossa ed il limite superiore dei simboli;
- g)** banda magnetica con funzioni di badge;
- h)** seconda linea in colore rosso di cm. 0,1.

**Sull'altro lato sono riportati:**

- a)** Il logotipo della polizia municipale e della polizia provinciale, in colore rosso (pantone 485), di altezza cm 0,4, distante dal bordo cm 0,4. Le lettere sono del colore del campo;
- b)** Sotto il logotipo, distante cm. 0,2, sono riportati a sinistra, la foto in un quadrato di cm 3,5x3,5. Sono stampati, inoltre, nome e cognome, il numero di matricola e la qualifica del titolare;
- c)** In fondo a sinistra la matricola delle armi in dotazione, il numero e la data del provvedimento di assegnazione della qualifica che abilita al porto delle stesse. I rimanenti due spazi sono riservati per la firma del titolare e di chi l'ha rilasciata.



POLIZIA MUNICIPALE		
	NOME _____	
	COGNOME _____	
	N. MATR. _____	
	QUALIFICA _____	
MATR. ARMA _____	IL TITOLARE	IL COMANDANTE
MATR. ARMA _____		
PROVV. N. _____ DEL _____		

## Allegato D

### Contrassegni ed accessori sui veicoli.

Il colore di base dei veicoli è il bianco. Le bande, di colore rosso, sono costituite da materiale retroriflettente autoadesivo che rispetti, anche sotto il profilo colorimetrico e fotometrico, le prescrizioni previste per l'omologazione ai sensi del regolamento ONU/ECE n. 104, recepito in Italia con decreto del Ministro delle Infrastrutture e dei Trasporti del 27 dicembre 2004. (Norme di omologazione e di installazione degli evidenziatori retroriflettenti per la segnalazione dei veicoli pesanti e lunghi e dei loro rimorchi).

#### Sezione prima. Autoveicoli.

Il colore di base è il bianco. I caratteri delle scritte "POLIZIA MUNICIPALE" e "POLIZIA PROVINCIALE", in colore bianco, sono inseriti in una striscia rossa. Le caratteristiche dei contrassegni degli autoveicoli sono le seguenti:

- ❖ sul **cofano** sono riportate due bande di colore rosso convergenti verso la parte anteriore, con al centro il simbolo della polizia municipale e provinciale toscana, di dimensioni minime di 27x31cm e comunque proporzionato alle dimensioni del cofano del veicolo;
- ❖ Il **parabrezza** riporta la scritta "POLIZIA MUNICIPALE" ovvero "POLIZIA PROVINCIALE" in bianco, leggibile in caratteri speculari. E' privo di simboli o altro;
- ❖ sul **tetto** è riportato il numero del veicolo in colore rosso, di dimensioni proporzionale alla superficie;
- ❖ sempre **sul tetto** è installato dispositivo supplementare di segnalazione visiva a luce lampeggiante blu.
- ❖ sui **parafanghi anteriori** destro e sinistro è riportato il numero del veicolo in caratteri rossi cerchiati di rosso;
- ❖ sulla **parte inferiore delle portiere anteriori** in colore rosso, scritta "comune di..." "provincia di..." ovvero altro ente di appartenenza in caratteri minuscolo corsivo, nome proprio dell'ente in caratteri maiuscoli;
- ❖ sulla **fiancata** è tracciata una banda di colore rosso a stringere verso la parte anteriore che sale lungo il montante posteriore a seguirne la sagoma. All'interno della striscia è collocata la scritta "POLIZIA MUNICIPALE" ovvero "POLIZIA PROVINCIALE". Nella parte in cui si trova la scritta la banda deve avere dimensioni di almeno cm. 15. Nella parte iniziale e terminale, qualora lo consenta la tipologia del veicolo, si dovrà prevedere l'inserimento di frecce rifrangenti bianche;
- ❖ la parte **posteriore**, sul lunotto in alto a destra, riporta il numero del veicolo in colore

bianco, cerchiato di bianco. La denominazione dell'ente di appartenenza, in colore rosso, è apposta sul portello a sinistra, in alternativa sulla parte inferiore sinistra della carrozzeria, ovvero in caratteri bianchi sul lunotto. In corrispondenza alla denominazione dell'ente a destra, in colore rosso, viene riportato il numero telefonico dell'ente. A congiungere quelle provenienti dalle fiancate, è tracciata una banda longitudinale di colore rosso con, alle estremità, alcune frecce bianche rifrangenti alternate al rosso. La dizione "POLIZIA MUNICIPALE" ovvero "POLIZIA PROVINCIALE" è riportata, centrata, sulla stessa banda rossa, altrimenti, in caratteri rossi, su altra parte della carrozzeria. Nella parte in cui si trova la scritta la banda deve avere dimensioni di almeno cm. 15.

## AUTO: FIANCATA



**AUTO: POSTERIORE**



**AUTO: SUPERIORE**

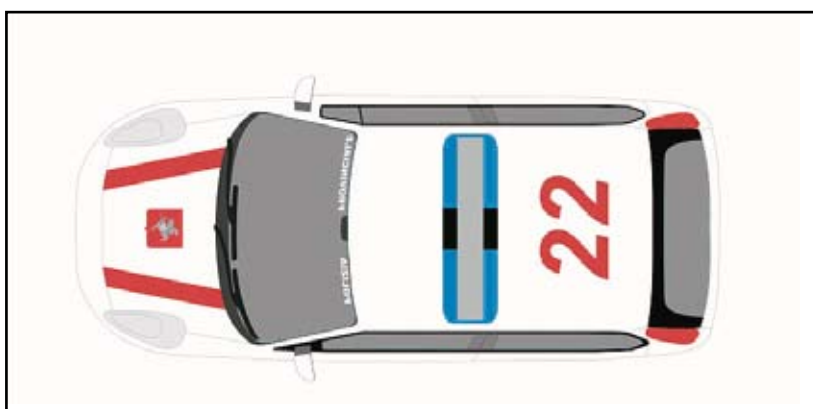
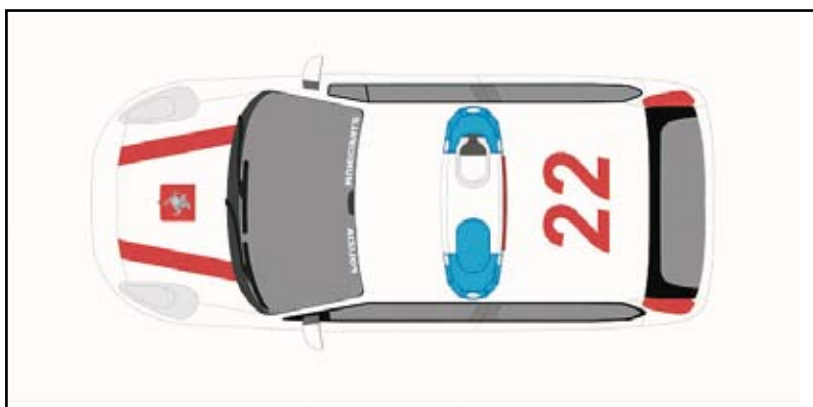

**AUTO: FRONTALE**

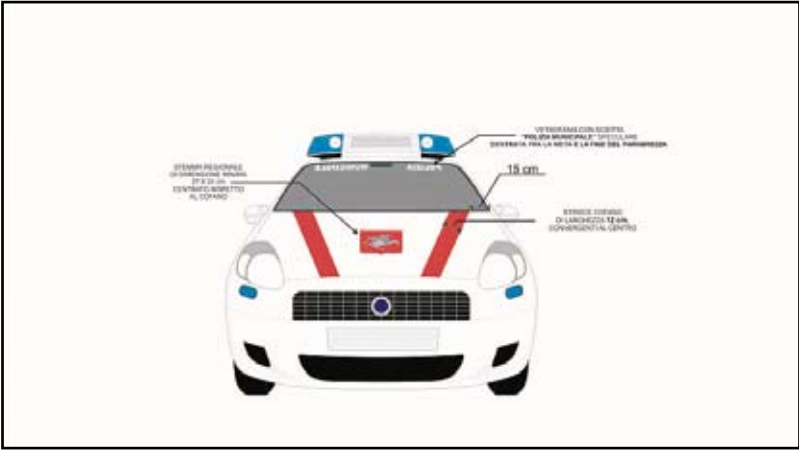

**Sezione seconda.**  
**Motoveicoli.**

Il colore di base è il bianco. I caratteri delle scritte "POLIZIA MUNICIPALE" ovvero "POLIZIA PROVINCIALE", in colore bianco sono inserite in una banda rossa. Le caratteristiche dei contrassegni dei motoveicoli, sommariamente descritte, sono quelle riportate nel disegno allegato.

- ❖ sul **serbatoio** oppure **sulla carenatura**, anch'esse di colore bianco, è collocata da entrambi i lati una banda longitudinale di colore rosso con frecce rifrangenti bianche. Sulle medesime bande, nella parte anteriore, è inserito il simbolo della polizia municipale e provinciale toscana, proporzionato alle dimensioni del veicolo. Le strisce rosse proseguono idealmente sul lato destro e sinistro del **parafango anteriore**, lasciando una superficie bianca centrale sulla quale è collocato, in colore rosso il numero del veicolo;
- ❖ sulla parte anteriore del **parabrezza**, ove la superficie del medesimo lo consenta, è inserita la scritta, in caratteri di colore bianco leggibile in caratteri speculari e proporzionati alle dimensioni del parabrezza, "POLIZIA MUNICIPALE" ovvero "POLIZIA PROVINCIALE"; nella parte anteriore della carrozzeria, sotto il parabrezza, è posizionato il simbolo della polizia municipale e provinciale;
- ❖ sulle **borse laterali** portadocumenti è collocata una banda longitudinale rifrangente di colore rosso, ove è inserita, in caratteri bianchi, la scritta "POLIZIA MUNICIPALE" ovvero "POLIZIA PROVINCIALE" posizionata su due righe. Ove possibile sotto la scritta sono riportati, in colore rosso: a sinistra l'ente di appartenenza, a destra il numero telefonico del medesimo;
- ❖ sul bauletto portaoggetti posizionato posteriormente rispetto alla sella, è riportata, ai lati e sul retro, una banda di colore rosso che si congiunge idealmente a quella tracciata sul serbatoio ovvero sulla carenatura. Nella parte posteriore della fascia è inserita, in caratteri bianchi, la scritta "POLIZIA MUNICIPALE" ovvero "POLIZIA PROVINCIALE".

**MOTOCICLI**

## MOTOCICLI



**Sezione terza.****Ciclomotori.**

Il colore di base è il bianco. Laddove possibile dovranno essere mantenute le caratteristiche descritte per i motoveicoli.

**Sezione quarta.****Autoveicoli adibiti ad ufficio mobile**

Il colore di base è il bianco. Laddove possibile dovranno essere mantenute le caratteristiche descritte per gli autoveicoli. Nella parte della fiancata non occupata da finestrino è inserito il simbolo dell'ente di appartenenza di dimensioni proporzionate al campo libero bianco. Se lo spazio sulla carrozzeria lo permette è consentito l'inserimento di scritte tipo "UFFICIO MOBILE" ovvero "UNITA' MOBILE" ovvero "POLIZIA DI PROSSIMITÀ".

## MODALITÀ TECNICHE PER L'INVIO DEGLI ATTI DESTINATI ALLA PUBBLICAZIONE IN VIGORE DAL 1 GENNAIO 2008

Con l'entrata in vigore dal 1 gennaio 2008 della L.R. n. 23 del 23 aprile 2007 "Nuovo ordinamento del Bollettino Ufficiale della Regione Toscana e norme per la pubblicazione degli atti. Modifiche alla legge regionale 20 gennaio 1995, n. 9 (Disposizioni in materia di procedimento amministrativo e di accesso agli atti)", cambiano le tariffe e le modalità per l'invio degli atti destinati alla pubblicazione sul B.U.R.T.

**Dal 17 dicembre 2007** tutti gli Enti inserzionisti dovranno inviare i loro atti per la pubblicazione sul B.U.R.T. in formato esclusivamente digitale. Le modalità tecniche per l'invio elettronico degli atti destinati alla pubblicazione sono state stabilite con Decreto Dirigenziale n. 5615 del 12 novembre 2007. **La trasmissione elettronica delle richieste di pubblicazione che hanno come allegato digitale l'atto da pubblicare deve essere inoltrata all'indirizzo: redazione@regione.toscana.it.**

Successivamente l'invio elettronico avverrà mediante interoperabilità dei sistemi di protocollo informatici (DPR 445/2000 artt. 14 e 55) nell'ambito della infrastruttura di Cooperazione Applicativa Regionale Toscana.

Il materiale da pubblicare deve pervenire all'Ufficio del B.U.R.T. entro il mercoledì per poter essere pubblicato il mercoledì della settimana successiva.

Il calcolo per le tariffe di inserzione è determinato in base al numero complessivo dei caratteri, spazi, simboli di interlinea ecc. di cui è composto il testo da pubblicare. La tariffa unitaria per carattere, spazi ecc. è di **Euro 0,010**, il costo per la pubblicazione di tabelle, elenchi, prospetti diversi sarà computato moltiplicando la tariffa unitaria per 2.000 per ogni pagina di formato A/4 anche se le dimensioni delle tabelle, ecc. non dovessero occupare interamente la pagina A/4 (**Euro 20**).

Per le inserzioni a pagamento il versamento dovrà essere fatto sul C/C postale n. 14357503 intestato a: Regione Toscana - Bollettino Ufficiale - via F. Baracca, 88 - 50127 Firenze.

**L'attestazione del pagamento dovrà essere inviata via fax al n. 0554384620 contestualmente al materiale da pubblicare inviato in formato digitale.**

**L'art. 16, comma 2, della L.R. n. 23/2007 stabilisce che gli atti degli enti locali e degli altri enti pubblici la cui pubblicazione è obbligatoria per previsione di legge o di regolamento è effettuata senza oneri per l'interessato, in tal caso nella richiesta di pubblicazione deve essere indicata la norma che la rende obbligatoria.**

L'art. 16, comma 3, della L.R. n. 23/2007, stabilisce viceversa che sono soggetti a pagamento gli atti di cui all'art.5, comma 1, lettere h),i),j),e k), ed in particolare:

- 1) bandi ed avvisi di concorso e relativi provvedimenti di approvazione;
- 2) bandi ed avvisi per l'attribuzione di borse di studio, contributi, sovvenzioni, benefici economici e i relativi provvedimenti di approvazione;
- 3) i provvedimenti di approvazione delle graduatorie relativi ai procedimenti di cui sopra;
- 4) gli avvisi di conferimento di incarichi esterni o di collaborazione coordinata e continuativa, ove previsto dalla disciplina della materia.

Si ricorda che l'art 20, comma 2, della L.R. n. 23/2007 stabilisce che per gli anni 2008 e 2009 i comuni e le comunità montane della Toscana beneficiano di una riduzione del cinquanta per cento delle tariffe di inserzione dei loro atti sul B.U.R.T.

I testi da pubblicare, trasmessi unitamente alla istanza di pubblicazione, devono possedere i seguenti requisiti formali:

- testo - in forma integrale o per estratto (ove consentito o espressamente richiesto);
- collocazione fuori dai margini del testo da pubblicare di firme autografe, timbri, loghi o altre signature;
- utilizzo di un carattere chiaro tondo preferibilmente times newroman, corpo 10;
- indicazione, all'inizio del testo, della denominazione dell'ente emittitore e dell'oggetto dell'atto sintetizzato nei dati essenziali;
- inserimento nel testo di un unico atto o avviso; più atti o avvisi possono essere inseriti nello stesso testo se raggruppati per categorie o tipologie omogenee.

Per ogni eventuale chiarimento rivolgersi alla redazione del B.U.R.T. tel. n. 0554384622